

UCHWAŁA NR 253/783/23
ZARZĄDU POWIATU NYSKIEGO

z dnia 30 marca 2023 r.

w sprawie przyjęcia sprawozdania rocznego z wykonania budżetu Powiatu Nyskiego za 2022 rok

Na podstawie art. 32 ust. 2 pkt 4 ustawy z dnia 5 czerwca 1998 r. o samorządzie powiatowym (t.j. Dz. U. z 2022 r. poz. 1526) oraz art. 267 ust. 1 i 3 ustawy z dnia 27 sierpnia 2009 r. o finansach publicznych (Dz. U. z 2022 r. poz. 1634 ze zmianami), **Zarząd Powiatu w Nysie uchwala, co następuje:**

§ 1. Przyjmuje się sprawozdanie roczne z wykonania budżetu Powiatu Nyskiego za 2022 roku oraz informację o stanie mienia, stanowiące załącznik do niniejszej uchwały, celem ich przedstawienia Radzie Powiatu w Nysie oraz Regionalnej Izbie Obrachunkowej w Opolu.

§ 2. Uchwała wchodzi w życie z dniem podjęcia.

Wiceprzewodniczący
Zarządu

Damian Nowakowski

Członek Zarządu

Joanna Burska

Członek Zarządu

Adam Fujarczuk

Członek Zarządu

Henryk Kamiński

Starostwo Powiatowe w Nysie
ul. Piastowska 33, 48-300 Nysa



SPRAWOZDANIE
Z
WYKONANIA BUDŻETU
POWIATU NYSKIEGO
ZA 2022 ROK

Nysa, marzec 2023 r.

SPIS TREŚCI DO SPRAWOZDANIA Z WYKONANIA BUDŻETU POWIATU NYSKIEGO ZA 2022 ROK

1. Sprawozdanie z wykonania budżetu powiatu za 2022 rok – Część opisowa
2. Sprawozdanie z wykonania dochodów budżetowych za 2022 rok - Załącznik nr 1
3. Sprawozdanie z wykonania wydatków budżetowych za 2022 rok – Załącznik nr 2
4. Sprawozdanie z wykonania przychodów i rozchodów budżetowych za 2022 rok – Załącznik nr 3
5. Sprawozdanie z wykonania planu dochodów związanych z realizacją zadań wspólnych realizowanych w drodze umów i porozumień między powiatem z innymi jednostkami samorządu terytorialnego za 2022 rok – Załącznik nr 4
6. Sprawozdanie z wykonania dotacji udzielanych przez Powiat Nyski za 2022 rok - Załącznik nr 5
7. Sprawozdanie z wykonania wydatków majątkowych za 2022 rok – Załącznik nr 6
8. Sprawozdanie z wykonania wydatków na programy i projekty realizowane ze środków pochodzących z budżetu UE za 2022 rok – Załącznik nr 7
9. Sprawozdanie z realizacji programów wieloletnich – stopień zaawansowania – Załącznik nr 8
9. Sprawozdanie za 2022 rok – Instytucja Kultury – Muzeum w Nysie
10. Sprawozdanie za 2022 rok – Zespół Opieki Zdrowotnej w Nysie
11. Sprawozdania za 2022 rok – Samodzielny Publiczny Zakład Opieki Zdrowotnej Zespół Opieki Zdrowotnej w Głuchołazach
12. Informacja o stanie mienia

1. Informacje wstępne

Budżet Powiatu Nyskiego został przyjęty uchwałą Nr XXXV/287/2021 Rady Powiatu w Nysie w dniu 15.12.2021 r.

Wyszczególnienie	Plan	Plan po zmianach	Wykonanie na dzień 31.12.2022 r.	% wyk.
Dochody	160 728 541,00	172 385 330,24	179 570 540,22	107,17%
Przychody	45 169 351,08	53 778 329,36	59 430 256,47	110,51%
Razem	205 897 892,08	226 163 659,60	239 000 796,69	
Wydatki	201 597 892,08	221 863 659,60	203 225 369,83	91,60%
Rozchody	4 300 00,00	4 300 000,00	4 300 000,00	100,00%
Razem	205 897 892,08	226 163 659,60	207 525 369,83	

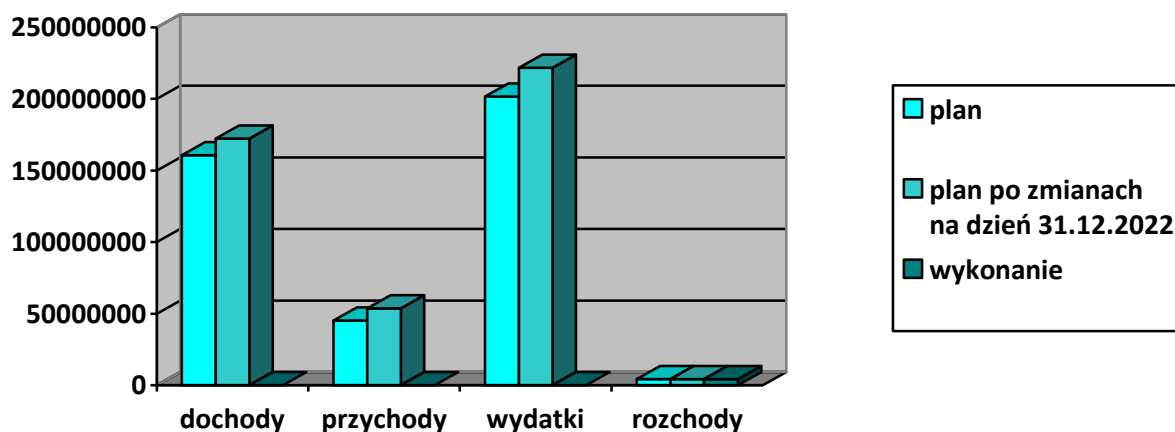

Wykonanie budżetu w latach 2019-2022

	Wykonanie w latach			
	2019	2020	2021	2022
Dochody	158 144 731,80	188 558 817,98	177 083 514,98	179 570 540,22
Przychody	31 593 690,38	19 725 039,43	30 954 920,81	59 430 256,47
Razem	189 738 422,18	208 283 857,41	208 038 435,79	239 000 796,69
Wydatki	172 436 349,61	177 908 869,74	169 238 135,89	203 225 369,83
Rozchody	8 800 000,00	4 000 000,00	3 000 000,00	4 300 000,00
Razem	181 236 349,61	181 908 869,74	172 238 135,89	207 525 369,83

W trakcie roku budżetowego plan zwiększono w zakresie:

- dochodów budżetu o kwotę	11 656 789,24 zł
- wydatków budżetu o kwotę	20 265 767,52 zł
- przychodów budżetu o kwotę	8 608 978,28 zł

Rozchody pozostały bez zmian.

W trakcie realizacji budżetu uchwała budżetowa była wielokrotnie zmieniana.

Do uchwalonego budżetu wprowadzono zarówno zmiany zwiększające wielkości budżetowe jak i zmniejszające. Były one w znacznym stopniu spowodowane zmianą wysokości dotacji, subwencji oraz zmianami dochodów własnych. W 2022 r. zmiany dotyczyły przede wszystkim zwiększenia środków na zadania inwestycyjne drogowe z dotacji budżetu państwa. A ponadto środków z Funduszu Rozwoju Przewozów Autobusowych, subwencji, w tym oświatowej na podwyżkę wynagrodzeń dla nauczycieli, środków na realizację zadań zleconych oraz środków z Funduszu Pomocy obywatelom Ukrainy.

Główne zmiany w zakresie dochodów dotyczyły:

Dochody- zwiększenia

Źródło	Kwota
Drogi powiatowe, w tym:	
- dotacja z państwowych funduszy celowych	2 531 599,00 zł
- dotacje z budżetów gmin	394 000,00 zł
Środki z Funduszu Rozwoju Przewozów Autobusowych dla PKS	3 600 000,00 zł
Subwencja z budżetu państwa	3 366 551,00 zł
Środki z Funduszu Pomocy obywatelom Ukrainy	1 360 275,00 zł
Dotacja celowa dla Komendy Powiatowej PSP	1 039 363,00 zł
Dochody własne z tytułu odsetek od środków na rachunkach bankowych	682 460,00 zł
Dochody własne wypracowane przez jednostki oświatowe	533 118,00 zł
Dotacja z budżetu państwa na funkcjonowanie DPS-ów	336 316,00 zł
Dotacja w ramach programu „Cyfrowy Powiat”	306 632,00 zł
Dotacje z tytułu gospodarowania gruntami i nieruchomościami	299 483,00 zł
Środki z Funduszu Przeciwdziałania COVID – 19 dla DPS-ów	259 844,00 zł
Dotacja w na zadanie „Strzelnica w Powiecie Nyskim - strzelnica wirtualna”	200 000,00 zł
Środki na wynagrodzenia z funduszu Pracy dla PUP	196 060,51 zł
Dotacje oraz dochody własne w ramach zadania z zakresu geodezji i kartografii	191 969,00 zł
Dotacja z budżetu państwa na zadania „Program Rozwoju Czytelnictwa”, „Aktywna Tablica”, „Poznaj Polskę”, „Za życiem” oraz na zakup podręczników	165 491,07 zł
Środki z Funduszu Wsparcia PSP	140 170,00 zł
Dochody własne DPS Korfantów	125 703,00 zł
Dochody z tytułu realizacji zadań z PFRON	117 140,00 zł
Środki na projekt „Rehabilitacja 25 plus na lata 2023-2024”	112 500,00 zł

Dotacja celowa dla Powiatowego Inspektoratu Nadzoru Budowlanego	108 021,00 zł
Dochody własne z darowizny dla CPOW w Paczkowie	96 759,00 zł
Dotacja z budżetu państwa n finansowanie działań przygotowawczych do przyjęcia na teren RP zwiększonej liczby cudzoziemców	85 440,00 zł
Dotacja z tytułu przeciwdziałania w zakresie przemocy w rodzinie	82 942,00 zł
Środków z PFRON na dofinansowanie wymiany windy w DPS w Korfantowie	80 000,00 zł
Dotacja w ramach zadania „Karta Polaka”	47 586,00 zł
Dochody własne PCPR	45 695,00 zł
Dotacje z gmin na funkcjonowanie zamiejscowych wydziałów komunikacji	28 800,00 zł
Dotacje z powiatów dla rodzin zastępczych	27 159,00 zł
Środki w ramach projektu :Nyska Szkoła Ćwiczeń”	14 933,00 zł
Dotacja na usuwanie skutków klęsk żywiołowych (KP PSP)	10 000,00 zł

Dochody – zmniejszenia

Źródło	Kwota
Dotacja w ramach projektu „Ochrona różnorodności biologicznej na terenie Subregionu Południowego”	37 679,00 zł
Dotacja w ramach funduszu Polski Ład „Budowa dwóch placówek opiekuńczo - wychowawczych (domów dziecka) na terenie Powiatu Nyskiego”	376 563,00 zł
Dochody z tytułu projektu „Scalanie gruntów obręb Rzymkowice gmina Korfantów, powiat nyski województwo opolskie”	1 284 269,00 zł
Dotacja w ramach funduszu Polski Ład „Budowa sali gimnastycznej przy Zespole Szkół i Placówek Oświatowych w Nysie”	3 600 000,00 zł

Wydatki

Odpowiednie pozycje w zakresie zmiany planu dochodów powodowały zmiany wydatków.

Zmiany per saldo w działach klasyfikacji budżetowej wydatków są następujące:

Zwiększenia:

020 Leśnictwo	3 284,00 zł
600 Transport i łączność	5 481 049,35 zł
700 Gospodarka mieszkaniowa	299 483,04 zł
710 Działalność usługowa	259 990,00 zł
750 Administracja publiczna	637 173,00 zł
754 Bezpieczeństwo publiczne i ochrona przeciwpożarowa	1 399 027,00 zł
757 Obsługa długu publicznego	3 000 000,00 zł
801 Oświata i wychowanie	6 919 867,07 zł
851 Ochrona zdrowia	370 364,92 zł
852 Pomoc społeczna	2 380 525,00 zł
853 Pozostała zadania w zakresie polityki społecznej	461 928,92 zł

854	Edukacyjna opieka wychowawcza	967 062,00 zł
855	Rodzina	1 447 580,35 zł
926	Kultura fizyczna i sport	11 000,00 zł

Zmniejszenia:

010	Rolnictwo i łowiectwo	1 270 188,00 zł
752	Obrona narodowa	5 500,00 zł
758	Różne rozliczenia	1 862 131,11 zł
900	Gospodarka komunalna i ochrona środowiska	58 100,02 zł
921	Kultura i ochrona dziedzictwa narodowego	176 648,00 zł

II. Dochody

Na zaplanowane dochody w kwocie 172 385 330,24 zł, w 2022 roku zrealizowano kwotę 179 570 540,22 zł, co stanowi 104,17 % planu.

Strukturę rodzajową zrealizowanych dochodów za 2022 r przedstawiono w poniższej tabeli:

Lp.	Wyszczególnienie	Udział %w kwocie ogólnej	Kwota zrealizowanych dochodów
	Dochody ogółem, w tym	100,00%	179 570 540,22 zł
1.	Dochody własne	10,21%	18 337 081,36 zł
2.	Subwencje	49,18 %	88 305 572,00 zł
3.	Dotacje	17,13 %	30 759 082,76 zł
4.	Udziały w podatkach dochodowych	18,52 %	33 260 164,93 zł
5.	Pozostałe dochody	4,96 %	8 908 639,17 zł

Natomiast struktura dochodów zrealizowanych w latach 2019-2022 przedstawia się następująco:

L p.	Dochody ogółem W tym:	Kwota zrealizowanych dochodów			
		2019	2020	2021	2022
1	Dochody własne	12 438 245,83	11 443 591,94	13 001 756,88	18 337 081,36
2	Subwencje	68 309 738,00	78 483 979,00	87 688 031,00	88 305 572,00
3	Dotacje	40 015 186,51	39 294 123,95	32 080 944,45	30 759 082,76
	w tym z UE	17 296 357,99	12 288 622,38	4 004 836,30	3 192 684,76
4	Udziały w podatkach	28 380 347,63	27 793 481,29	31 647 685,77	33 260 164,93
5	Pozostałe dochody	9 001 213,83	31 543 641,80	12 665 096,88	8 908 639,17
	w tym z UE		43 369,00	53 168,93	150 449,15
	RAZEM	158 144 731,80	188 558 817,98	177 083 514,98	179 570 540,22

1. Dochody własne

Zaplanowane dochody własne wykonano w kwocie 18 337 081,36 zł tj. w 114,26% planu. Strukturę wykonania dochodów własnych w porównaniu do planowanych wielkości tych dochodów obrazuje poniższe zestawienie:

Lp.	Wyszczególnienie	Plan po zmianach	Wykonanie	% wykonania
1.	Dochody własne ogółem w tym:	16 049 208,00 zł	18 337 081,36 zł	114,26 %
2.	-dochody majątkowe	575 662,00 zł	507 604,16 zł	88,18 %
3.	-dochody z tytułu opłat komunikacyjnych	2 532 000,00 zł	2 787 587,64 zł	110,09 %
4.	-odsetki od środków na rachunkach bankowych	700 710,00 zł	1 652 051,16 zł	235,77 %
5.	-z tytułu realizacji zadań administracji rządowej	450 000,00 zł	476 506,26 zł	105,89%
6.	-pozostałe dochody w tym:	11 790 836,00 zł	12 913 332,14 zł	109,52 %
	w jednostkach oświatowych	1 783 086,00 zł	1 938 396,03 zł	108,71 %
	w pozostałych jednostkach	10 007 750,00 zł	10 974 936,11 zł	109,66 %

Strukturę wykonania dochodów własnych w latach 2019-2022 obrazuje poniższe zestawienie:

L p.	Wyszczególnienie	2019	2020	2021	2022
1	Dochody własne ogółem, w tym:	12 438 245,83	11 443 591,94	13 001 756,88	18 337 081,36
2	-dochody majątkowe	472 273,60	5 078,89	127 714,02	507 604,16
3	-dochody z opłat komunikacyjnych	3 252 793,31	2 699 639,56	3 025 102,04	2 787 587,64
4	-odsetki od środków na rachunkach bankowych	267 733,91	79 541,20	111 952,77	1 652 051,16
5	-dochody z tytułu realizacji zadań administracji rządowej	469 891,23	440 641,26	538 676,29	476 506,26
6	-pozostałe dochody w tym:	7 975 553,78	8 218 691,03	9 198 311,76	12 913 332,14
	jednostki oświatowe	1 260 079,39	1 360 689,41	1 407 798,89	1 938 396,03
	pozostałe jednostki	6 715 474,39	6 858 001,62	7 790 512,87	10 974 936,11

Wykonane dochody wg. poszczególnych źródeł przedstawiają następująco:

Plan dochodów majątkowych po zmianach wyniósł 575 662,00 zł, natomiast wykonanie 507 604,16 zł tj. 88,18 % planu.

1. Dochody ze sprzedaży mienia komunalnego

W 2022 r. zostały sprzedane dwie nieruchomości:

- w Nysie przy ul. Brodzińskiego 1d, obręb Wróblewskiego, gmina Nysa, dz. Nr 30/3 a.m.8 o powierzchni 0,1276 ha za kwotę 442 380,00 zł,
- nieruchomość oznaczona jako działka nr 212/2 o pow. 0,0033 ha, położona w Pokrzywnej, gmina Głuchołazy, (regulacja stanu prawnego) za kwotę 2 000,00 zł,

Pomimo ogłaszanych przetargów na zbycie nieruchomości niezabudowanych, położonych w Łambinowicach działek oznaczonych w ewidencji gruntów i budynków jako działki nr 435/3 o pow. 0,0659 ha, 435/4 o pow. 0,0656 ha, a.m.1, z przeznaczeniem na zabudowę mieszkaniową jednorodziną oraz 10 działek niezabudowanych w obrębie Jędrzychów – z uwagi na brak zainteresowania potencjonalnych nabywców przetarg zakończył się wynikiem negatywnym.

W 2022 r. Powiat Nyski uzyskał odszkodowanie od Skarbu Państwa za nieruchomość w obrębie Głuchołazy przeznaczoną na realizację inwestycji drogowej w kwocie 45 651,22 zł. Wpływy ze sprzedaży składników majątkowych (ruchomych) uzyskano na kwotę 17 572,94 zł.

2. Dochody z opłat komunikacyjnych dotyczą przede wszystkim opłat za wydanie tablic,

dowodów rejestracyjnych, prawa jazdy, znaków legalizacyjnych, kart parkingowych i innych. Zaplanowane dochody w kwocie 2 532 000,00 zł wykonano w wysokości 2 787 587,64 zł, co stanowi 110,09 % planowanych dochodów. Wykonanie było wyższe od planu o 255 587,64 zł. ponieważ w 2022r. wypracowano dochody z tytułu kar umownych za nieterminowe zarejestrowanie bądź wyrejestrowanie pojazdów w łącznej kwocie 403 863,55zł. tj. o 218 863,55zł. ponad plan. Ze względu na zmiany w przepisach wpływy z opłat komunikacyjnych są niższe niż w latach ubiegłych o kilkaset tysięcy złotych.

3. Dochody z tytułu odsetek od środków na rachunkach bankowych zrealizowano na łączną kwotę 1 652 051,16 zł, na zaplanowane 700 710,00 zł, co stanowi 235,77% planu, z czego Starostwo Powiatowe zrealizowało wpływy z tego tytułu w wysokości 1 291 444,04 zł. Tak duże wpływy z tego tytułu możliwe były przede wszystkim dzięki wysokiej stawce WIBID, w oparciu o którą naliczane jest oprocentowanie środków na rachunkach bankowych oraz korzystnej umowie z bankiem obsługującym wszystkie jednostki organizacyjne powiatu. Stawka WIBID w 2022r. przekraczała 6%.

4. Dochody związane z realizacją zadań z zakresu administracji rządowej zaplanowano w kwocie 450 000,00 zł, a wykonano w kwocie 476 506,26 zł (105,89%). Powiat uzyskuje je przede wszystkim z tytułu 25% udziału we wpływach dochodów skarbu państwa, realizowanych głównie z tytułu wieczystego użytkowania gruntów oraz sprzedaży mienia skarbu państwa.

5. Planowane w wysokości 11 790 836,00 zł wpływy z pozostałych dochodów własnych jednostki budżetowej wykonały w wysokości 12 913 332,14 zł, co stanowi 109,52 % planu. Wykonanie planu pozostałych dochodów własnych przez jednostki oświatowe w 2022 r. wyniosło 1 938 396,03 zł (108,71 % planu).

Dochody wypracowane przez jednostki oświatowe pochodziły głównie z następujących źródeł:

wpływy z usług - §083	1 278 257,65 zł
wpływy z najmu i dzierżawy mienia powiatowego - §075	209 197,77 zł
wpływy z różnych dochodów , - §097	441 937,27 zł

Większość dochodów własnych jednostek oświatowych stanowią opłaty za wyżywienie i bursę, najem pomieszczeń oraz refundacja z PUP za zatrudnienie osób bezrobotnych. Dużą część dochodów wypracowanych przez jednostki oświatowe stanowiły odsetki od środków na rachunkach bankowych. Dochody z tego tytułu zostały omówione w tej grupie dochodów.

Środki uzyskane przez jednostki oświatowe w ramach wypracowanych dochodów były zwracane tym jednostkom na wynagrodzenia oraz na wydatki bieżące statutowe.

Dochody pozostałych jednostek zaplanowano w kwocie 10 007 750,00 zł, a wykonano w kwocie 10 974 936,11 zł (109,66%). Pochodziły one przede wszystkim z tytułu:

- wpływów z różnych opłat, które zaplanowano na kwotę 2 785 688,00 zł, a wykonano w kwocie 2 750 510,28 zł, w tym za parkowanie pojazdów oraz zajęcie pasa drogowego. Plan z tego tytułu wyniósł 1 400 000,00 zł, a wykonanie 1 443 341,60 zł, co stanowi 103,10 %.

- wpłat za korzystanie ze środowiska. Plan z tego tytułu wynosił 900 000,00 zł natomiast wykonanie 807 348,38 zł,

- wpływów z różnych dochodów, plan 775 477,00 zł, wykonanie 818 437,18 zł (105,54%), środki pochodzą głównie z refundacji wynagrodzeń przez PUP w Nysie oraz z PFRON,

- wpływów z usług, plan 6 372 485,00 zł, wykonanie 6 445 429,46 zł - (101,45%), w tym wpływy z odpłatności za pensjonariuszy DPS, wykonano w kwocie 2 774 070,74 zł - (99,82%)

Dochody własne w ramach pieczy zastępczej wykonano w kwocie 2 360 510,60 zł.

- dochody z tytułu zadań geodezyjnych w kwocie 1 253 023,75 zł.,

- dochody z najmu, i dzierżawy, plan 58 880,00 zł, wykonanie 95 418,57 zł - (162,06 %).

Dochody z tytułu czynszów wykonano w kwocie 304 616,34 zł i były wyższe od planowanych w związku z ich podwyżkami wprowadzonymi w 2022 r.

Ponadto w 2022r. wyższe wykonanie planu dochodów spowodowane było naliczeniem kar umownych z tytułu nieterminowych realizacji zadań majątkowych, łącznie na kwotę 765 563,25zł oraz przypadkiem wadów na kwotę 50 000,00 zł.

Stan należności na dzień 31.12.2022 r. wynosi 4 887 606,70 zł, w tym należności wymagalne 3 827 084,66 zł, z tego: z tytułu opłat za usunięcie i przechowywanie pojazdów 1 035 348,57 zł, z Funduszu Pracy 760 041,50 zł, z udziału powiatu we wpływach z tytułu dochodów Skarbu Państwa 383 377,51 zł, z PFRON 310 941,37 zł, z tytułu kar umownych 838 001,44 zł (za zadanie „Prace termomodernizacyjne w budynkach SP ZOZ ZOZ w Głucholazach”, za zadanie „Przebudowa ulicy Prusa w Nysie” oraz „Przebudowa odcinka drogi powiatowej nr 1531 O w miejscowości Włodary”), z tytułu kar za rejestrację pojazdów 158 020,42 zł, ze strefy płatnego parkowania, za zajęcie pasa drogowego i opłat za korzystanie z przystanków 79 098,97 zł, oraz za czynsze 118 668,12 zł. Należności z tytułu odpłatności rodziców biologicznych za pobyt dzieci w pieczy zastępczej wynoszą 79 922,05 zł. Egzekucja ww. należności jest bardzo trudna ze względu na złą sytuację materialną dłużników, lub trwające spory sądowe. W celu wyegzekwowania należności w 2022 r. wystawiono 1397 wezwań do zapłaty, 837 tytułów wykonawczych, wydano ponad 2000 decyzji, 51 spraw skierowano na drogę sądową, 93 wnioski do komornika sądowego i prowadzono ponad 200 innych czynności.

2.Subwencje

Ustalona na początku roku subwencja w wysokości 84 939 021,00 zł uległa zwiększeniu w ciągu roku w oparciu o zawiadomienia Ministra Finansów o kwotę 3 366 551,00 zł.

Ostatecznie plan subwencji po zmianach oraz wykonanie wyniosło 88 305 572,00 zł.

Wysokość poszczególnych części subwencji na 2022r. przedstawia się następująco:

-część oświatowa subwencji ogólnej dla jednostek samorządu terytorialnego	68 871 381,00 zł
-część równoważącą subwencji ogólnej dla powiatu	2 520 088,00 zł
-część wyrównawcza subwencji ogólnej dla powiatu	16 531 232,00 zł
- uzupełnienie subwencji ogólnej dla jst	382 871,00 zł

Uzyskane w 2022 r. subwencje stanowią 49,18 % ogółem dochodów ogółem budżetu powiatu.

3.Dotacje

Plan dotacji w wysokości 30 619 614,36 zł zrealizowano na kwotę 30 759 082,76 zł, co stanowi 100,46 % planu. Dotacje stanowią 17,13 % dochodów ogółem powiatu. Przekazane dotacje na realizację zadań zostały wydatkowane zgodnie z ich przeznaczeniem.

Plan i wykonanie dotacji wg kryterium ich przeznaczenia przedstawia poniższe zestawienie :

Lp.	Cel dotowania	Plan po zmianach	Wykonanie	% wykonania
1.	Na zadania zlecone z zakresu administracji rządowej	23 150 521,38 zł	23 027 735,33 zł	99,47%
2.	Na zadania powierzone na podstawie porozumień z organami administracji rządowej	536 908,00 zł	528 933,66 zł	98,51 %
3.	Na realizację zadań własnych, otrzymane z budżetu państwa	3 333 316,00 zł	3 333 316,00 zł	100,00%
4.	Na zadania własne na podstawie porozumień między jednostkami samorządu terytorialnego	553 339,00 zł	536 243,01 zł	96,91 %
5.	Na realizację zadań z udziałem środków Unii Europejskiej	2 905 359,98 zł	3 192 684,76 zł	109,89 %
6.	Otrzymane z państwowych funduszy celowych	140 170,00 zł	140 170,00 zł	100,00 %
	Ogółem	30 619 614,36 zł	30 759 082,76 zł	100,46%

Powyżej planu wykonano dotacje na realizację zadań z udziałem środków Unii Europejskiej. Dotyczy to zadania realizowanego przez Powiatowy Urząd Pracy „Młodzi z Powerem”. Jest to zadanie wieloletnie. W 2022r. wpłynęły środki, (w kwocie 250 575 zł) na kontynuację zadania, które będą wydatkowane w 2023 r.

Na zadania powierzone plan wykonano w 96,11%. Nie wykorzystano dotacji w wysokości 6 472,10 zł na kształcenie zawodowe nauczycieli.

Dotacje uzyskane z gmin Powiatu Nyskiego na zadania własne powiatu wykorzystano poniżej planu o kwotę 17 095,99 zł. Wynikało to z rzeczywistych kosztów realizacji tych zadań.

4. Udziały w podatkach dochodowych

Uzyskane udziały w podatkach stanowiących dochód budżetu państwa w 2022 r. stanowiły 18,52 % dochodów ogółem budżetu powiatu.

Łącznie dochody z tego tytułu osiągnięto w kwocie 33 260 164,93 zł.

Udziały w podatku dochodowym od osób fizycznych wykonano w kwocie 32 107 021,20 zł.

Wykonano je powyżej planu o kwotę 6 076 607,20 zł. Są to dodatkowe udziały w podatkach, które wpłynęły w grudniu 2022r. z przeznaczeniem na wydatki 2023 r. Udziały w podatku dochodowym od osób fizycznych wykonano w kwocie wyższej od wykonania za 2021 r. o kwotę 1 772 112,20 zł., natomiast bez dodatkowych udziałów przeznaczonych na wydatki 2023r. udziały są niższe niż wykonane w 2021r. o kwotę 4 295 495,00zł.

Udziały w podatku dochodowym od osób prawnych wyniosły w 2022 r. 1 153 143,73 zł i są niższe od ich wykonania w 2021 r. o kwotę 159 633,04 zł.

5. Pozostałe dochody

Pozostałe dochody zaplanowano w kwocie 10 227 377,88 zł, a wykonano w kwocie 8 908 639,17 zł. Dochody te stanowią 4,96 % dochodów ogółem.

Lp	Wyszczególnienie	Plan po zmianach	Wykonanie	% wyk.
1.	Środki z funduszu rozwoju przewozów autobusowych	3 600 000,00 zł	2 317 644,81 zł	64,38%
2.	Środki z Rządowego Funduszu Rozwoju Dróg	3 034 018,37 zł	3 034 018,16 zł	100,00%
3.	Środki z Funduszu Pomocy obywatelom Ukrainy	1 360 275,00 zł	1 354 937,76 zł	100,00%
4.	Środki z funduszu pracy na finansowanie wynagrodzeń pracowników PUP	666 060,51 zł	666 060,51 zł	100,00 %
5.	Środki otrzymane z Funduszu Polski Ład	616 817,00 zł	616 816,38 zł	100,00%
6.	Środki z PFRON w ramach programu „Rehabilitacja 25 plus 2021-2022”, „Rehabilitacja 25 plus 2022-2023”	237 500,00 zł	221 170,65 zł	93,12%
7.	Środki z funduszu przeciwdziałania COVID – 19 dla DPS	259 844,00 zł	259 786,01 zł	99,98%
8.	Środki z ARIMR na wypłatę	200 000,00 zł	199 027,38 zł	99,51%

	ekwiwalentów z tytułu wyłączenia gruntów z uprawy rolnej			
9.	Środki uzyskane na realizację zadania „Smaki pogranicza”, „Mobilne pogranicze”, „Ekologiczne pogranicze”	172 863,00 zł	150 449,15 zł	87,03%
10.	Środki uzyskane z Funduszu PFRON	80 000,00 zł	80 000,00 zł	100,00 %
11.	Wpływy ze zwrotów dotacji od szkół niepublicznych		8 728,36 zł	-

Poniżej planu wpłynęły środki z funduszu rozwoju przewozów autobusowych o 1 282 355,19 zł, co spowodowane było ograniczeniem wykonanych kilometrów przez PKS w Nysie.

Ponadto bez planu wpłynęły środki od szkoły niepublicznej jako zwrot dotacji pobranej w nadmiernej wysokości.

III. Przychody

Na dzień 31 grudnia 2022 r. planowane przychody w kwocie 53 778 329,36 zł, wykonano w kwocie 59 430 256,47 zł tj. w 110,51%. Zrealizowane przychody powstały z następujących tytułów: wolnych środków („nadwyżki”) w kwocie 22 116 246,40 zł, nadwyżki z lat ubiegłych o kwotę 13 684 053,50 zł (wynikające z rozliczeń w ramach środków UE oraz odrębnych ustaw m.in. RFIL), z tytułu zaciągniętego kredytu 23 600 000,00 zł oraz z tytułu spłaty pożyczek udzielonych przez Powiat w kwocie 29 956 57 zł. W 2022r. nie wpłynęła jedna rata pożyczki od osób fizycznych w kwocie 2 443,43zł.

IV. Wydatki

Wykonanie wydatków w 2022 r. przedstawia się następująco:

	Plan po zmianach	Wykonanie	%
Wydatki ogółem w tym:	221 863 659,60 zł	203 225 369,83 zł	91,60%
Bieżące	178 951 771,44 zł	171 176 450,49 zł	95,66%
Majątkowe	42 911 888,16 zł	32 048 919,34 zł	74,69 %

Udział wydatków majątkowych w wydatkach ogółem wyniósł 15,77 %.

Natomiast wykonanie wydatków w latach 2018-2021 przedstawia się następująco:

	2019	2020	2021	2022
Wydatki ogółem				
w tym:	172 436 349,61	177 908 869,74	169 238 135,89	203 225 369,83
Bieżące	124 768 340,08	139 852 263,26	149 103 069,17	171 176 450,49
Majątkowe	47 668 009,53	38 056 606,48	20 135 066,72	32 048 919,34

Ogółem wydatki majątkowe w latach 2019 -2022 wyniosły 137 908 602,07 zł.

Ogółem wydatki na remonty w latach 2019 -2022 wyniosły 13 016 940,57 zł.

Łącznie na zadania inwestycyjne i remontowe w latach 2019-2022 wydatkowano kwotę 150 925 542,64 zł.

Wykorzystanie środków na wydatki wg. ich rodzaju w 2022 r. obrazuje poniższe zestawienie:

Lp.	Rodzaj wydatku	Plan	Wykonanie	% wykonania
1.	Wynagrodzenia i składki od nich naliczane	105 438 736,91 zł	104 170 540,33 zł	98,80%
2.	Odpisy na fundusz świadczeń socjalnych	3 455 555,00 zł	3 440 455,85 zł	99,56%
3.	Dotacje bieżące, w tym:	15 526 864,53 zł	15 075 749,25 zł	97,09%
	- dla instytucji kultury	1 584 000,00 zł	1 584 000,00 zł	100,00%
	- pozostałe dotacje	13 942 864,53 zł	13 491 749,25 zł	96,76%
4.	Obsługa długu publicznego, gwarancje i poręczenia	4 200 000,00 zł	3 506 250,85 zł	83,48%
5.	Rezerwy (bieżące)	659 047,00 zł	-	-
6.	Wydatki na remonty	7 589 026,84 zł	7 497 254,68 zł	98,79%
7.	Zakup energii	4 244 907,12 zł	4 063 728,82 zł	95,73%
8.	Wydatki na programy finansowane z udziałem środków art.5 ust. 1 pkt2 i 3 ufp (bieżące)	4 580 383,00 zł	4 051 008,72 zł	88,44%
9.	Wydatki majątkowe	42 911 888,16 zł	32 048 919,34 zł	74,69 %
10.	Świadczenia społeczne	6 023 075,12 zł	5 743 273,91 zł	95,35%
11.	Pozostałe wydatki statutowe	27 234 175,92 zł	23 628 188,08zł	86,76%
Ogółem		221 863 659,60 zł	203 225 369,83 zł	91,60 %

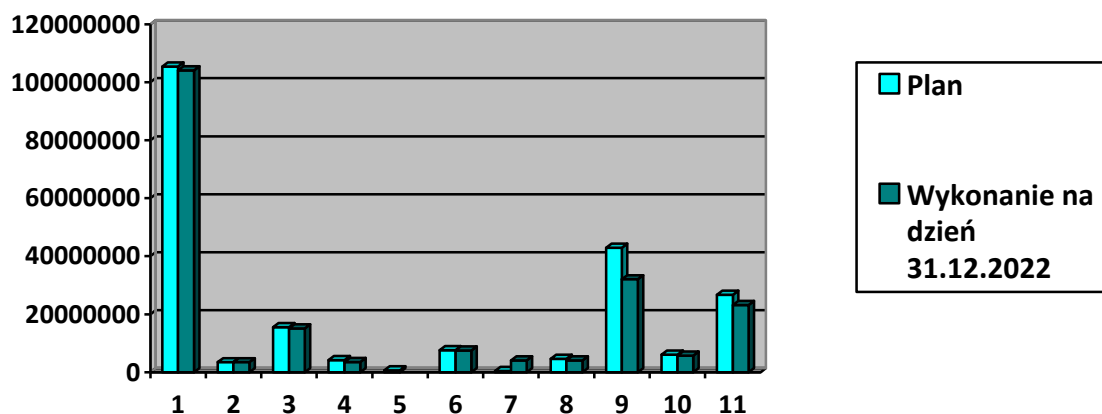

Dział 010 Rolnictwo i łowiectwo

Plan 377 042,00 zł wykonanie 373 119,00 zł, co stanowi 98,94 %

W dziale **rolnictwo** realizowano następujące zadania:

„Scalanie gruntów obręb Rzymkowice gmina Korfantów, powiat nyski, województwo opolskie”, objętego PROW na lata 2014-2020, wydatkowano kwotę 289 000,00 zł.

W ramach scalania gruntów wypłacono rolnikowi odszkodowanie w kwocie 11 400,00 zł.

Na wynagrodzenia z tytułu zadań zleconych w ww. zakresie wydatkowano kwotę 71 642,00 zł.

Dział 020 Leśnictwo

Plan 227 000,00 zł wykonanie 225 938,00 zł, co stanowi 99,53 %

Na zadania z zakresu **leśnictwa** wydatkowano 225 938,00 zł z tego:

- wypłata ekwiwalentów za wyłączenie gruntów rolnych z upraw rolnych i prowadzenie upraw leśnych (środki z ARiMR) 199 027,38zł
- nadzór nad lasami 19 910,62 zł
- na przebudowę lasu komunalnego w Głuchołazach 7 000,00 zł,

Dział 600 Transport i łączność

Plan 40 783 508,35 zł wykonanie 34 810 921,72 zł, co stanowi 85,36 %.

W ramach działu transport i łączność kwotę 2 867 505,16 zł wydatkowano na dofinansowanie funkcjonowania przewozów autobusowych (linii powiatowych). Częściowo niewykorzystana w 2022r. rekompensata (w kwocie 38 575,26zł) wpłynęła w 2023 r. Zadanie uzyskało dofinansowanie w ramach Funduszu Rozwoju Przewozów Autobusowych w kwocie 2 317 644,81 zł. Powiat realizuje to zadanie poprzez spółkę PKS w Nysie.

W ramach dróg publicznych powiatowych zrealizowano budżet w kwocie 23 830 759,08 zł, w tym na wydatki bieżące w kwocie 10 556 456,01 zł, a na wydatki majątkowe w kwocie 13 274 303,07 zł. Wydatki te realizowała jednostka Zakład Utrzymania Dróg w Nysie oraz

Zakład Utrzymania Dróg w Nysie wykonał wydatki w kwocie 4 122 264,52 zł, w tym z tytułu wynagrodzeń w kwocie 1 977 131,10 zł (rozdział 75020). Jednostka zrealizowała wydatki majątkowe w kwocie 148 090,50 zł, które przeznaczyła na doposażenie jednostki w sprzęt.

Wydatki bieżące na realizacją zadań statutowych ZUD przeznaczył przede wszystkim na:

- zakup usług na kwotę 452 152,03 zł, w tym na akcję zima i bieżące utrzymanie dróg ,
- zakup materiałów i wyposażenia na kwotę 877 876,76 zł, w tym masy bitumicznej, piasku, soli zakup paliwa, materiałów budowlanych i części zamiennych,
- zakup usług remontowych na kwotę 56 181,46 zł, głównie na naprawę i konserwację maszyn, środków transportowych i sprzętu.

Źródła i wysokości pokrycia wydatków w planie finansowo-rzeczowym dróg powiatowych:

L.p.	Wyszczególnienie źródła pokrycia wydatków	Wysokość zrealizowanych wydatków
1	Budżet powiatu (Dział 600, rozdział 60014)	16 665 359,56 zł
2	Środki z RFIL	3 755 967,86 zł
3	Środki z Funduszu Dróg Samorządowych na realizację związane remont odcinków dróg powiatowych nr 1526 O, 1530 O na odcinku Korfantów- Ścinawa i Puszczyca	3 034 018,16 zł
4	Dotacje z samorządów gminnych na współfinansowanie zadań	375 413,50 zł
Razem		23 830 759,08 zł

Wydatki na drogi powiatowe w latach 2019-2022 przedstawiają się następująco :

Lp		2019	2020	2021	2022
1.	Wydatki ogółem: w tym:	39 633 219,77	27 352 952,33	18 773 954,58	23 830 759,08
2.	-wydatki na remonty	687 892,95	554 662,28	691 570,64	7 033 314,21
3.	-wydatki na zadania inwestycyjne	34 560 393,36	22 071 750,20	12 348 112,51	13 274 303,07

Wydatki bieżące na realizacją zadań statutowych realizowane przez Starostwo Powiatowe w Nysie- Wydział Drogownictwa przeznaczono przede wszystkim na:

- zakup usług na kwotę 2 064 879,94 zł, w tym na zarządzanie strefą płatnego parkowania, koszenie traw, sprzątanie jezdni, wycinki pielęgnacyjne oraz naprawy jezdni i chodników,
- zakup materiałów i wyposażenia na kwotę 15 734,85 zł, w tym na zakup masy bitumicznej,

- zakup usług remontowych na kwotę 6 977 132,75 zł, w ramach paragrafu wykonano remont odcinków dróg powiatowych nr 1526 O, 1530 O na odcinku Korfantów- Ścinawa i Puszczyca (z dofinansowaniem ze środków RFRD) na łączną kwotę 6 267 493,52 zł, oraz remontów cząstkowych dróg i chodników.

Ponadto w ramach działu transport i łączność udzielono dotacji Gminie Nysa na strefę płatnego parkowania w kwocie 219 931,00 zł.

Na funkcjonowanie przystanków komunikacyjnych wydatkowano kwotę 4 875,05 zł, natomiast zadania w zakresie odnowy wsi wyniosły 2 378,57 zł.

W ramach pozostałej działalności w zakresie dróg wykonano zadania: „Centrum Przesiadkowe w Nysie” na łączną kwotę w 2022r.- 7 885 472,83 zł w tym z środków z RFIL 4 469 544,90 zł.

Dział 630 Turystyka

Plan 10 000,00 zł wykonanie 9 905,32 zł, co stanowi 99,05 %

Na zadania z zakresu turystyki wydatkowano kwotę 9 905,32 zł, w tym na: współorganizację imprez turystycznych – 4 300,00 zł; wykonanie ulotek promujących Aplikację mobilną po pograniczu nysko-jesenickim i zakup map turystycznych „Ziemia Nyska dla aktywnych” - 5 605,32 zł.

Dział 700 Gospodarka mieszkaniowa

Plan 773 783,04 zł wykonanie 697 971,65 zł, co stanowi 90,20 %.

Wydatki na **gospodarkę gruntami i nieruchomościami** w 2022 r. zrealizowano na kwotę 697 049,15 zł. Powyższą kwotę przeznaczono na: sfinansowanie wynagrodzeń w zakresie realizacji zadań zleconych w kwocie 240 908,00 zł oraz wydatków bieżących w kwocie 456 141,11 zł, związanych z utrzymaniem mienia, w tym :

Mienie Skarbu Państwa – 207 361,89 zł,

Mienie Powiatu – 248 779,22 zł.

W 2022r. w tym dziale wypłacono z dotacji z budżetu państwa odszkodowanie dla PKP S.A. w Warszawie w wysokości 108 575.00zł z tytułu wygaśnięcia prawa użytkowania wieczystego do nieruchomości Skarbu Państwa działki 26/5 w Nysie. Wypłacono również odszkodowanie w kwocie 7 200,00zł z tytułu uszkodzenia samochodu osoby prywatnej. Ubezpieczyciel zwrócił Powiatowi wypłacone odszkodowanie.

Dział 710 Działalność usługowa

Plan 2 791 794,00 zł wykonanie 2 255 592,27 zł, co stanowi 80,79 %

Na zadania z zakresu **geodezji i kartografii** realizowane w tym dziale poniesiono wydatki w kwocie 1 597 284,85 zł, w tym na wynagrodzenia 764 359,94 zł oraz pozostałe wydatki bieżące 601 331,63 zł. Wydatki bieżące statutowe poniesiono głównie na wykonanie prac geodezyjnych i kartograficznych tj.: informatyzację zasobu geodezyjnego, dostosowanie baz danych EGIB, GESUT, BDOT 500, SOG, RCN do nowych przepisów, subskrypcję i obsługę informatyczną systemu Geo-Info.

W ramach wydatków majątkowych za kwotę 231 593,28 zł, sfinansowano zadanie: Modernizacja sieci logicznej w budynku Starostwa Powiatowego w Nysie, Wydziału Geodezji i Kartografii, Nysa ul. Parkowa 2-4”.

Na zadania z zakresu **nadzoru budowlanego** wydatkowano kwotę 658 307,42 zł, w tym na wynagrodzenia i składki od nich naliczane kwotę 577 827,57 zł, a na wydatki statutowe kwotę 80 302,29 zł. Zadanie finansowane jest z dotacji otrzymanej z budżetu państwa.

Dział 750 Administracja publiczna

Plan 22 963 893,00 zł wykonanie 21 118 486,74 zł, co stanowi 91,96 %

Główną pozycję wydatków na administrację stanowiły koszty związane z utrzymaniem **Urzędu Starostwa**, które wynosiły ogółem 16 652 147,66 zł (w rozdziałach 75020,75011,75095). Na wynagrodzenia i składki od nich naliczane wydatkowano 12 528 725,86 zł, na odpisy na fundusz świadczeń socjalnych wydano 291 906,56 zł., natomiast na wydatki związane z realizacją zadań statutowych wydatkowano kwotę 3 799 887,02 zł, (w rozdziałach 75020,75095), tym:

zakup materiałów i wyposażenia, z tego:	1 702 163,52 zł
tablice rejestracyjne	297 932,72 zł
dowody komunikacyjne i druki	960 291,55 zł
zakup prasy i wydawnictw	6 678,75 zł
zakup materiałów biurowych	140 510,19 zł
zakup wyposażenia, mebli i urządzeń biurowych	30 016,09 zł
zakup środków czystości	18 976,18 zł
zakup paliwa	61 310,27 zł
obsługa spotkań, uroczystości i świąt państwowych	11 604,00 zł
zakup materiałów do remontów i konserwacji Urzędu	15 871,06 zł
tusze, tonery, akcesoria komputerowe	141 672,13 zł
zakup artykułów spożywczych	15 214,17 zł
pozostałe zakupy	2 086,41 zł
zakup energii elektrycznej, ciepłej i wody	298 471,30 zł

zakup usług pozostałych, w tym :		1 405 897,11 zł
usuwanie i przechowywanie pojazdów	327 918,00 zł	
zakup usług telekomunikacyjnych i Internetu		99 754,32 zł
szkolenia		83 982,43 zł
podróże służbowe, z tego:		13 555,51 zł
krajowe	12 904,61 zł	
zagraniczne	650,90 zł	
opłaty i składki		59 419,68 zł
koszty postępowania sądowego		63 938,46 zł
badania lekarskie pracowników		7 908,00 zł
usługi związane z tłumaczeniami		2 931,05 zł
opłaty na rzecz budżetów (za odpady)		36 040,00 zł

Wydatki majątkowe wykonano w kwocie 31 628,22 zł., które przeznaczono na zadanie „Zakup serwera, programów, licencji sprzętu komputerowego, urządzeń wielofunkcyjnych”.

Wydatki na obsługę **Rady Powiatu** wyniosły 922 463,74 zł, w tym: na wypłatę diet 918 902,20 zł, na pozostałe wydatki bieżące 3 561,54 zł.

Na wydatki z zakresu **Kwalifikacji wojskowych** zaplanowano kwotę 45 000,00 zł, a wykonano kwotę 43 614,87 zł. W ramach zadania sfinansowano prace członków komisji lekarskiej oraz pisarzy na kwotę 32 665,87 zł, badania specjalistyczne poborowych na kwotę 6 600,00 zł oraz pozostałe wydatki administracyjne na kwotę 4 349,00 zł.

Na wydatki związane z **promocją** powiatu wydatkowano kwotę **997 139,90 zł**, w tym :

- imprezy własne na kwotę 24 229,78 m.in. organizacja dwóch rajdów rowerowych, spływu kajakowego, spaceru po Borach Niemodlińskich,
- promocja powiatu przez kluby sportowe na kwotę 340 000,00 zł,
- promocja zagraniczna powiatu – kontakty partnerskie na kwotę 31 547,85 zł,
- współpraca z organizacjami pozarządowymi na kwotę 58 765,68 zł m.in. składki członkowskie do ZPP i Stowarzyszenia Gmin Polskich Euroregionu Pradziad,
- usługi internetowe na kwotę 7 483,20 zł – w tym hosting aplikacji mobilnej Powiat Nyski,
- współorganizacja imprez promocyjnych na kwotę 15 699,83 zł,
- publikacje w ramach zadań promocyjnych na kwotę 64 800,00 zł,
- materiały promocyjne na kwotę 105 181,43 zł,
- inne działania promocyjne (w tym m.in. promocja w mediach) na kwotę 270 314,40 zł,

- realizacja projektu „Z planszówką po polsko-czeskim pograniczu ” – 60 105,00 zł,
- realizacja zadania „Zakup serwera, programów, licencji sprzętu komputerowego, urządzeń wielofunkcyjnych” – udzielenie licencji na rozbudowę aplikacji mobilnej– 18 512,73 zł
- realizacja projektu „Smaki pogranicza” – 500,00 zł,

Niższe wykonanie wydatków w tym dziale spowodowane jest przede wszystkim przeniesieniem realizacji projektu „ Cyfrowy Powiat” z 2022r. na 2023r., niewykorzystaniem planu na zakup tablic rejestracyjnych i innych wydatków związanych głównie z rejestracją pojazdów w łącznej kwocie 622 098,82zł. oraz oszczędnościami w wydatkach na wynagrodzenia, a zwłaszcza pochodnych od wynagrodzeń. Oszczędności uzyskano też w wydatkach na promocję powiatu w kwocie 166 960,10zł.

Dział 754 Bezpieczeństwo publiczne i ochrona przeciwpożarowa

Plan 17 539 934,00 zł wykonanie 17 529 010,32 zł, co stanowi 99,94 %

Środki zaplanowane w budżecie **Komendy Powiatowej PSP** w kwocie 16 673 036,98 zł wydatkowane na:

- wynagrodzenia i składki od nich naliczone-14 787 114,11 zł
- świadczenia na rzecz strażaków-489 538,58 zł
- pozostałe wydatki związane z realizacją zadań statutowych-1 396 384,29 zł

Wydatki statutowe przeznaczono przede wszystkim na :

- zakup materiałów i wyposażenia	666 967,00 zł
- zakup mediów	303 677,51 zł
- zakup usług remontowych	42 260,48 zł

Powiat przeznaczył kwotę 12 000,00 zł na nagrody z okazji „Dnia Strażaka”. Ponadto w budżecie ujęte zostały środki finansowe w kwocie 140 170,00 zł pochodzące z umów z Funduszem Wsparcia PSP, które zostały przeznaczone na pokrycie kosztów utrzymania oraz na zakup niezbędnych towarów i usług na potrzeby Komendy Powiatowej PSP w Nysie.

Powiat Nyski sfinansował również nagrody z okazji „Dnia Policjanta” za kwotę 11 994,43 zł oraz w ramach wsparcia Komendy Powiatowej Policji w Nysie przekazał kwotę 120 000,00 zł na dofinansowanie zakupu dwóch nowych nieoznakowanych pojazdów służbowych typu SUV.

Ponadto w ramach Zarządzania Kryzysowego wydatkowane kwotę 98 392,66 zł , w tym kwotę 85 440,00 zł z dotacji Wojewody Opolskiego zapewnienie schronienia cudzoziemcom będącym obywatelami Ukrainy w związku konfliktem zbrojnym na terenie tego państwa, na zakwaterowanie oraz zapewnienie całodziennego wyżywienia.

W ramach zarządzania kryzysowego zrealizowano zadanie „Wsparcie służb zarządzania kryzysowego w woj. Opolskim poprzez zakup środków transportu specjalistycznego

z wyposażeniem do przeciwdziałania i usuwania skutków zagrożenia w tym związanych z COVID-19”na łączną kwotę 341 482,05 zł, w tym na wydatki majątkowe kwotę 280 809,00zł. Z uzyskanej dotacji na usuwanie skutków klęsk żywiołowych kwocie 10 00,00 zł. sfinansowano zakup węży tłocznych dla jednostek ratowniczo - gaśniczych w Nysie, Głuchołazach i Paczkowie.

Dział 755 Wymiar sprawiedliwości

Plan 330 000,00 zł wykonanie 322 860,83 zł, co stanowi 97,84 %.

Wydatki z tego tytułu przeznaczono na nieodpłatną pomoc prawną i nieodpłatne poradnictwo obywatelskie. Środki wydatkowano na zapłatę za wykonanie usług świadczenia nieodpłatnej pomocy prawnej i nieodpłatnego poradnictwa obywatelskiego w tym, dla radców i adwokatów – 119 160,00 zł oraz dla organizacji pozarządowych – 190 080,00 zł. Kwotę 13 620,83 zł wydatkowano na obsługę organizacyjno –techniczną punktów.

Dział 757 Obsługa długu publicznego

Plan 4 200 000,00 zł wykonanie 3 506 250,85 zł, co stanowi 83,48 %.

W 2022r. w związku ze wzrostem stawki WIBOR 3M koszty obsługi zadłużenia wzrosły w stosunku do 2021r. o 2 757 057,01zł, tj o 368%. W celu ograniczenia kosztów obsługi zadłużenia dokonano wcześniejszych spłat rat kredytów i wykupu obligacji, co wpłynęło na obniżenie wydatków na ten cel o ponad 200 000,00zł. Również dzięki odpowiedniemu zarządzaniu płynnością finansową, wcześniejszym wpływem środków z tytułu dodatkowych wpływów z tytułu udziałów w podatku dochodowym od osób fizycznych na 2023r., kredyt zaciągnięty w 2022r. uruchomiono w ostatnim kwartale roku, co również wpłynęło na obniżenie zaplanowanych wydatków na ten cel.

Dział 758 Różne rozliczenia

Plan 1 337 868,89 zł wykonanie 595 300,96 zł, co stanowi 44,50 %.

W ramach tego działu udzielono dotacji dla Gminy Korfantów na zadanie „Poprawa odwodnienia drogi powiatowej 1205 O w miejscowości Węża” w kwocie 99 040,50 zł.

Powiat w 2022r. dokonał zwrotu do budżetu państwa nienależnie pobranej subwencji oświatowej w kwocie 496 260,46 zł.

Oświata i wychowanie

Dział 801 Oświata i wychowanie

Plan 75 900 440,07 zł wykonanie 69 751 067,76 zł, co stanowi 91,90 %

Dział 854 Edukacyjna opieka wychowawcza

Plan 10 640 344,00 zł wykonanie 10 264 908,25 zł, co stanowi 96,47%

Wydatki na realizację zadań oświatowych w latach 2019-2022

Lp	Wyszczególnienie	2019	2020	2021	2022
I.	Wydatki ogółem: w tym	68 983 368,71	76 351 425,30	75 497 053,50	80 015 976,01
1.	Wynagrodzenia i składki od nich naliczane	45 818 924,07	52 059 995,10	55 902 668,81	59 388 526,07
2.	Zadania statutowe, w tym:	7 829 750,55	8 271 222,62	9 030 221,73	10 048 694,58
	Remonty	499 217,47	277 397,03	376 452,17	202 337,97
3.	Inwestycje	5 971 685,93	7 722 268,52	1 556 885,69	1 339 119,62
4.	Szkoły niepubliczne	8 885 211,89	7 568 510,37	8 537 294,70	8 893 539,78

Łącznie na wydatki związane z realizacją zadań oświatowych w 2022 r. wydatkowano kwotę **80 015 976,01 zł**, z czego:

I. Na oświatę publiczną wydatkowano kwotę **71 122 436,23 zł**, w tym:

1. Wynagrodzenia i składki od nich naliczane	59 388 526,07 zł
2. Świadczenia na rzecz osób fizycznych, w tym głównie:	321 512,59 zł
-stypendia za wyniki w nauce i osiągnięcia sportowe	214 600,00 zł
- pomoc zdrowotna dla nauczycieli	23 600,00 zł
3. Zadania statutowe (pozostałe wydatki), w tym:	10 048 694,58 zł
- na zakup materiałów i wyposażenia	1 404 755,80 zł
- zakup usług pozostałych	1 177 108,65 zł
- fundusz świadczeń socjalnych nauczycieli oraz administracji	2 780 707,15 zł
w tym fundusz świadczeń socjalnych dla naucz. emerytów i rencistów	765 243,23 zł
- wydatki remontowe, w tym ważniejsze to:	202 437,97 zł
- I Liceum Ogólnokształcące Carolinum w Nysie – prace malarskie na dachu, naprawa elewacji, naprawa sieci telefonicznej i światłowodowej,	24 180 zł
- Zespół Szkół Technicznych w Nysie – remont pomieszczeń na zapleczu adaptowanym na biura dla pracowników księgowości, naprawa dachu;	16 431 zł

- Zespół Szkół Ekonomicznych - remont i wymiana siatki ochronnej na boisku, naprawa monitoringu szkoły;	11 957 zł
- Centrum Kształcenia Zawodowego i Ustawicznego w Nysie – remont posadzki sali wykładowej z użyciem żywic (przygotowanie pod pracownię lutowania), malowanie I piętra budynku szkoły;	29 973 zł
- Zespół Szkół i Placówek Oświatowych w Nysie –zabezpieczenie budynku gospodarczego, malowanie 4 sal lekcyjnych i wymiana wykładziny, montaż rolet, usunięcie awarii instalacji wodnej,	70 978 zł
- Zespół Placówek Specjalnych w Nysie – malowanie klas i sypialni MOW/MOS, remont łaźni, komina i podłóg (zakup materiałów);	32 508 zł
4. Dotacja dla szkół niepublicznych.	
W 2022 r. zostały udzielone dotacje dla jednej placówki i 13 szkół niepublicznych z uprawnieniami szkoły publicznej:	8 893 539,78 zł
- w tym ze środków z Funduszu Pomocy Obywatelom Ukrainy na dodatkowe zadania oświatowe	196 366,53 zł
- w tym dotacja celowa na realizację dodatkowych zajęć specjalistycznych z zakresu pomocy psychologiczno-pedagogicznej	7 122,87 zł
5.Zadania bieżące sfinansowane z budżetu państwa:	186 525,72 zł
- program kompleksowego wsparcia dla rodzin „Za życiem”	73 611,28 zł
- finansowanie zatrudnienia doradców metodycznych	23 527,90 zł
- program „Aktywna tablica”	12 000,00 zł
- wyposażenie szkół w podręczniki, materiały edukacyjne	20 179,90 zł
- Narodowy Program Rozwoju Czytelnictwa na lata 2021-2025	14 000,00 zł
- przedsięwzięcie MEN „Poznaj Polskę”	38 482,48 zł
- rządowy program rozwijania „Laboratoria przyszłości”	4 451,16 zł
6. Zadania bieżące sfinansowane z dotacji z Unii Europejskiej:	24 583,37 zł
- w PODNiPPP w Nysie projekt „Nyska Szkoła Ćwiczeń”	24 583,37 zł
7.Środki z Funduszu Pomocy Obywatelom Ukrainy	618 345,06 zł
8.Zadania Finansowane z innych środków (Rehabilitacja 25 +)	223 239,34 zł
9. Przeprowadzenie egzaminów na stopień nauczyciela mianowanego	4 297,02 zł
10.Dokształcanie i doskonalenie zawodowe nauczycieli	55 544,20 zł
9. Wydatki majątkowe (dział 801 i 854)	1 339 119,62 zł
- „Budowa sali gimnastycznej przy ZSiPO w Nysie”	1 186 486,61 zł
- „Termomodernizacja obiektów placówek oświatowych Powiatu	125 633,01 zł

Nyskiego” łącznie r.80195 i 90019 - 445 433,01 zł

- „Zakup urządzenia wielofunkcyjnego do ZSE w Nysie” 12 000,00 zł

- „Wymiana stolarki okiennej budynku ZSiPO w Nysie” 465 552,29 zł

Dział 851 Ochrona zdrowia

Plan 5 215 426,00 zł wykonanie 4 978 605,72 zł, co stanowi 95,46 %

Na zadania w zakresie finansowania **szpitali** wydatkowano kwotę 878 000,00 zł, z czego:

- ZOZ w Głuchołazach 808 000,00 zł

- ZOZ Nysa 70 000,00 zł

Dotacje przekazane do ZOZ-ów w latach 2019-2022 na zadania remontowe i majątkowe stanowiły łącznie kwotę 6 439 303,39 zł, w tym ZOZ Nysa – 2 805 169,52 zł, ZOZ Głuchołazy – 3 634 133,87 zł.

Wyszczególnienie	2019	2020	2021	2022
Ogółem, w tym:	58 985,39 zł	3 687 827,52 zł	1 028 148,48 zł	878 000,00 zł
ZOZ Nysa	0,00 zł	2 295 827,52 zł	0,00 zł	70 000,00 zł
ZOZ Głuchołazy	58 985,39 zł	1 392 000,00 zł	1 028 148,48 zł	808 000,00 zł

Na **składki na ubezpieczenie zdrowotne** zaplanowano kwotę 3 191 696,00 zł, z czego wydatkowano 3 084 640,98 zł. Środki na ten cel pozyskano z dotacji budżetu państwa. Od roku 2023 zadanie to zostało przejęte przez ZUS.

Ponadto Starostwo Powiatowe na rzecz SP ZOZ ZOZ w Głuchołazach w 2023r. realizowało zadania „Prace termomodernizacyjne w budynkach SP ZOZ ZOZ w Głuchołazach” na kwotę 968 038,00 zł.

Na wykonywanie czynności stwierdzenia zgonów wydatkowano kwotę 40 550,00 zł, natomiast na koszty przewozu osoby z zaburzeniami psychicznymi do DPS wydatkowano kwotę 2 692zł.

Dział 852 Pomoc społeczna

Plan 10 420 316,00 zł wykonanie 10 271 324,28 zł, co stanowi 98,57 %

Dział 853 Pozostałe zadania w zakresie polityki społecznej

Plan 10 178 280,92 zł wykonanie 9 807 837,78 zł, co stanowi 96,36 %

Dział 855 Rodzina

Plan 14 814 098,35 zł wykonanie 13 817 777,22 zł, co stanowi 93,27 %

Na zadania **pomocy społecznej i rodzina** zaplanowano wydatki w działach 852, 853 i 855 i wykonano w kwocie 18 575 427,07 zł.

Na pomoc społeczną w latach 2019-2022 wydatkowano kwotę 70 431 709,88 zł w tym:

Wyszczególnienie	2019	2020	2021	2022
Powiatowe Centrum Pomocy Rodzinie	1 366 491,04	1 716 687,91	1 973 794,66	2 125 637,27
Domy Pomocy Społecznej	5 465 819,58	6 140 395,20	6 195 429,68	6 921 144,41
Placówki opiekuńczo – wychowawcze	3 482 840,59	3 982 676,36	4 203 965,15	4 250 398,22
Rodziny zastępcze	3 946 130,88	4 173 152,42	4 553 252,58	4 167 026,84
Przeciwdziałanie przemocy w rodzinie	10 624,05	-	147 900,00	100 786,62
Poradnictwo specjalistyczne	13 963,28	21 026,87	24 319,84	31 513,13
Projekt - Bliżej rodziny i dziecka	142 984,20	208 650,09	71 403,67	159 641,71
Rehabilitacja osób niepełnosprawnych	212 245,50	159 414,00	209 451,54	241 028,94
Zespoły ds. orzekania o niepełnosprawności	413 565,60	492 224,80	568 000,00	570 549,65
W domu najlepiej	456 140,98	305 203,54	259 847,91	7 700,28
RAZEM	15 577 458,23	18 024 234,77	18 254 589,81	18 575 427,07

Główne zadania realizowane w zakresie pomocy społecznej :

1. Powiatowe Centrum Pomocy Rodzinie

Wydatki poniesiono w kwocie, w tym :	2 125 637,27 zł
- wynagrodzenia i składki od nich naliczane	1 871 248,11 zł
- wydatki związane z realizacją zadań statutowych	253 444,16 zł
- świadczenia na rzecz osób fizycznych	945,00 zł

2. Placówki opiekuńczo-wychowawcze

W 2022 r. wydano 24 skierowań do placówek Powiatu Nyskiego.

Średni miesięczny koszt utrzymania dziecka w placówkach Powiatu Nyskiego w 2022r. wynosił:

- w Placówce Opiekuńczo – Wychowawczej w Paczkowie – 4 380,09 zł,
- w Placówce Opiekuńczo – Wychowawczej w Nysie – 4 749,56 zł,
- w Placówce Opiekuńczo – Wychowawczej w Jasienicy Górnej – 4 171,14 zł.

Działalność w zakresie placówek opiekuńczo –wychowawczych wydatkowano łączną kwotę 4 250 398,22 zł.

Wydatki Centrum Placówek Opiekuńczo – Wychowawczych przedstawiały się następująco:

Ogółem wydatki, w tym:	3 912 372,37 zł
- wynagrodzenia i składki od nich naliczane	3 052 579,43 zł
- świadczenia na rzecz osób fizycznych	24 188,99 zł
- wydatki związane z realizacją zadań statutowych	835 603,95 zł

Na wypłatę świadczenia 500+ dla wychowanków Centrum przeznaczono kwotę 239 693,70 zł. (za okres I-VI 2022). Od 01.07.2022r. świadczenie to wypłaca ZUS.

Świadczenia społeczne

W 2022 r. z tytułu świadczeń dla 36 wychowanków kontynuujących naukę, którzy opuścili placówki opiekuńcze wydatkowano kwotę 187 798,99 zł.

3.Domy Pomocy Społecznej

Dom Pomocy Społecznej przy ulicy Aleja Wojska Polskiego 77

Zapewnia opiekę dzieciom, młodzieży i osobom dorosłym niepełnosprawnym intelektualnie. Na dzień 31.12.2022r. przebywały w nim 82 osoby. W 2022 r. miesięczny koszt utrzymania mieszkańca wynosił 4.944,30 zł. Przekazano dotację w kwocie 2 423 111,00 zł, na dofinansowanie działalności domu –77 421,00zł oraz na przeciwdziałanie COVID 19- 73 090zł.

Dom Pomocy Społecznej w Nysie ul. Świętojańska 6.

Zapewnia opiekę kobietom psychicznie chorym. Na dzień 31.12.2022 r. przebywało w nim 65 kobiet. W 2022 r. miesięczny koszt utrzymania mieszkańca wynosił 4 541,80 zł. Przekazana dotacja na wydatki bieżące wyniosła 559 156,00 zł , na dofinansowanie działalności DPS - 54 352,00 zł oraz na przeciwdziałanie COVID 19- 52 399,00 zł.

Dom Pomocy Społecznej w Kopernikach

Zapewnia opiekę osobom w podeszłym wieku oraz osobom przewlekle somatycznie chorym. Na dzień 31.12.2022 r. przebywało w nim 103 mieszkańców. W 2022 r. koszt utrzymania mieszkańca wynosił 3.650,89 zł. Przekazana dotacja na wydatki bieżące wyniosła 182.119,00 zł, na dofinansowanie działalności DPS - 76.920,00 zł oraz na przeciwdziałanie COVID 19- 81.462,00 zł.

Dom Pomocy Społecznej w Korfantowie

Na dzień 31.12.2022 r. przebywało w nim 60 osób. W 2022 r. miesięczny koszt utrzymania mieszkańca wynosił 4 060,73 zł.

Wydatki bieżące zaplanowane w rozdziale 85202 na kwotę 3 420 163 zł na dzień 31.12.2022 r. zostały wykonane w kwocie 3 341 114,41 zł, (97,69%) w tym: wynagrodzenia i pochodne 2 566 892,01 zł, pozostałe wydatki bieżące 774 222,40 zł, z czego kwota 104 432,19zł została przeznaczona na wydatki remontowe, tj. modernizację instalacji przeciwpożarowej,

polegającej na wymianie centrali sygnalizacji pożarowej i instalacji elektrycznej w budynku. Kwotę 52 835,01zł pozyskano z Funduszu Przeciwdziałania COVID-19 na wydatki bieżące.

Ponadto w 2022 zrealizowano zadanie inwestycyjne pt. „Modernizacja szybu oraz wymiana dźwigu osobowego w budynku głównym DPS w Korfantowie” za kwotę 189 432 zł., z czego 80 000 zł zostało dofinansowane ze środków PFRON.

4. Pozostała działalność

W 2022 r. finansowano koszty pobytu dzieci z terenu powiatu w Zakładach Opiekuńczo – Leczniczych na ogólną kwotę 30 166,19 zł.

5. Rodziny zastępcze

W 2022 r. pomocą objęto 170 rodzin zastępczych, w których umieszczono 291 dzieci, w tym: 106 rodzin zastępczych spokrewnionych z dzieckiem (dla 140 dzieci) 51 rodzin niezawodowych (dla 77 dzieci).

Ponadto pomocą objęto 36 pełnoletnich wychowanków rodzin zastępczych. Koszt tej formy opieki wyniósł 2 881 653,59 zł.

Ponadto na terenie powiatu nyskiego funkcjonowały w 2022 r. zawodowe rodziny zastępcze:

- 3 zawodowe rodziny zastępcze pełniące funkcję pogotowia rodzinnego (dla 36 dzieci),
- 7 zawodowych rodzin zastępczych niespokrewnionych z dzieckiem (dla 36 dzieci),
- 1 zawodowa rodzina zastępcza specjalistyczna (dla 1 dziecka),
- 2 rodzinne domy dziecka, w których umieszczono 10 dzieci.

Koszt tej formy opieki nad dziećmi wyniósł 672 637,79 zł.

Pozostałe wydatki dotyczące rodzin zastępczych, w tym szkolenia wyniosły 7 100 zł.

W ramach realizacji Programu 500 + w 2022 r. wydatkowano kwotę 419 481,03 zł.

Na podstawie podpisanych porozumień pomiędzy powiatami 16 dzieci (stan na 31.12.2022 r.) przebywało w rodzinach zastępczych w 13 powiatach. Na ten cel wydatkowano 195 099,80 zł.

6. Ośrodek Interwencji Kryzysowej oraz mieszkania chronione

W ramach zadania udzielono pomocy 118 osobom. Wydatki na ten cel wyniosły 14 742,89. W dwóch mieszkaniach chronionych przebywały w ciągu roku 4 osoby. Wydatki na ten cel wyniosły 16 770,24 zł.

7. Zespoły ds. orzekania o niepełnosprawności

Koszty realizacji zadania w 2022 r. wyniosły ogółem 570 549,65 zł w tym: ze środków dotacji 570 549,65 zł. Wydano 2 204 orzeczenia, 328 legitymacji osoby niepełnosprawnej, 285 kart parkingowych.

8. Program Korekcyjno-edukacyjny

Koszty realizacji zadania w 2022 r. wyniosły ogółem 36 898,86 zł w tym: ze środków dotacji 36 898,86 zł. W 2022 r. realizowane były trzy edycje programu korekcyjno-

edukacyjnego, w którym udział wzięło 45 osób, a ukończyły go 32 osoby.

9. Program Osłonowy „Wspieranie Jednostek Samorządu Terytorialnego w Tworzeniu Systemu Przeciwdziałania Przemocy w Rodzinie Po MOC przeciwko PrzeMOCY”.

Koszty realizacji zadania w 2022 r. wyniosły ogółem 123 900,00 zł w tym: ze środków dotacji 86 400,00 zł., ze środków własnych 37 500,00 zł. Opracowano raport diagnostyczny dot. zagrożenia przemocą, nastąpił rozwój poradnictwa oraz wzmocniono kompetencje zawodowe osób realizujących zadanie.

9. Program Psychologiczno-Terapeutyczny

Koszty realizacji zadania w 2022 r. wyniosły ogółem 6 551,56 zł w tym: ze środków dotacji 6 551,56 zł. W 2022 r. realizowano jedną edycję programu „psychologiczno-pedagogicznego” w którym udział wzięło 14 osób, a ukończyło 11 osób.

10. Program Osłonowy „Wspieranie Jednostek Samorządu Terytorialnego w Tworzeniu Systemu Przeciwdziałania Przemocy w Rodzinie „POWSTRZYMAĆ PRZEMOC”

Koszty realizacji zadania w 2022 r. wyniosły ogółem 57 345,00 zł w tym: ze środków dotacji 39 490,00 zł., ze środków własnych 17 855,00 zł. Opracowano raport diagnostyczny dot. zagrożenia przemocą, nastąpił rozwój poradnictwa oraz wzmocniono kompetencje zawodowe osób realizujących zadanie.

11. Rehabilitacja społeczna i zawodowa osób niepełnosprawnych

W ramach realizacji zadania wydatkowano z budżetu kwotę 201 414,00 zł, którą przeznaczono na dofinansowanie warsztatów terapii zajęciowej (w Nysie i w Głuchołazach).

Ponadto w ramach **środków pozabudżetowych** z Państwowego Funduszu Rehabilitacji Osób Niepełnosprawnych wydatkowano kwotę 3 842 259,00 zł, którą przeznaczono na dofinansowanie:

- 18 wniosków dotyczących dofinansowania sportu, kultury, rekreacji i turystyki
- 73 wnioski na likwidację barier architektonicznych, w komunikowaniu i technicznych,
- 344 uczestnikom dofinansowano udział w turnusach rehabilitacyjnych,
- 486 niepełnosprawnym dofinansowano zakup sprzętu rehabilitacyjnego i ortopedycznego.

12. Aktywny Samorząd

W ramach programu pilotażowego „Aktywny Samorząd” w 2022 r. zawarto 75 umów na kwotę 639 747,88 zł. Zrealizowano wnioski na kwotę 397 217,88 zł. Ze środków PFRON dofinansowano zakupy oprzyrządowania do posiadanego samochodu, sprzętu elektronicznego i jego elementów oraz oprogramowania, zakup protez, wózków, akumulatorów oraz kosztów nauki na poziomie wyższym. Program jest w trakcie realizacji.

13. Zajęcia Klubowe w Warsztatach Terapii Zajęciowej

Program „Zajęcia Klubowe w WTZ” realizował WTZ w Nysie za kwotę 55 800 zł.

14. Wyrównywanie Różnic Między Regionami

Powiatowe Centrum Pomocy Rodzinie w Nysie realizuje program „Wyrównywanie różnic między regionami III” dofinansowany w ramach środków Państwowego Funduszu Rehabilitacji Osób Niepełnosprawnych, którego głównym celem jest wyrównywanie szans oraz zwiększenie dostępu osób niepełnosprawnych do rehabilitacji zawodowej i społecznej.

W miesiącu grudniu br., w ramach w/w programu zrealizowano kolejny projekt dotyczący modernizacji węzła sanitarnego w siedzibie Warsztatu Terapii Zajęciowej w Nysie prowadzonego przez Caritas Diecezji Opolskiej – całkowity koszt remontu to 125 127,72 zł. Kwota dofinansowania ze środków PFRON to 98 459,76 zł, kwota dofinansowania ze środków Powiatu Nyskiego to 24 614,94 zł oraz udział własny Caritas w kwocie 2 053,02 zł.

15. Asystent osobisty osoby niepełnosprawnej

Program finansowany ze środków Funduszu Solidarnościowego, zapewnił wsparcie asystenta dzieciom do 16 roku życia z orzeczeniem o niepełnosprawności łącznie ze wskazaniem konieczności długotrwałej opieki innej osoby, osobom niepełnosprawnym w stopniu znacznym lub w stopniu umiarkowanym. W 2022 roku wsparcie otrzymało 89 osób niepełnosprawnych, w tym 10 dzieci, 63 osoby ze znacznym stopniem niepełnosprawności oraz 16 osób z umiarkowanym stopniem niepełnosprawności. Łączny koszt prowadzenia Programu to 1 740 028,42 zł.

16. Turnusy rehabilitacyjne

W 2022r. dofinansowano ze środków PFRON uczestnictwo w 14 dniowym turnusie rehabilitacyjnym 33 niepełnosprawnym dzieciom, w tym 30 z opiekunem oraz 205 osobom ze stopniem niepełnosprawności, w tym 76 z opiekunem. Łącznie wydatkowano kwotę 519 951,0zł.

W zakresie pozostałej działalności polityki społecznej w 2022r. realizowane były dwa projekty dofinansowane ze środków UE: „W domu najlepiej ‘, na łączną kwotę 7.700,28 zł, oraz „Bliżej rodziny i dziecka ‘ na łączną kwotę 159 641,71zł.

Ponadto, ze środków z Funduszu Pomocowego zapewniono zakwaterowanie i wyżywienie obywatelom Ukrainy w związku konfliktem zbrojnym na terenie tego państwa w kwocie 736 094,76 zł

W działach 853 i 855 zapłacono odsetki z tytułu nieterminowego zwrotu dotacji i płatności w łącznej kwocie 335,68zł. Osoby odpowiedzialne za nieterminowe zwroty wpłaciły ww. kwotę na dochody Powiatu.

Powiatowy Urząd Pracy

Wydatki realizowane przez **Powiatowy Urząd Pracy** wykonano w kwocie 8 723 509,28 zł (rozdział 85333), w tym:

- wynagrodzenia i składki od nich naliczane	4 584 791,68 zł
- wydatki związane z realizacją zadań statutowych	574 008,17 zł
- świadczenia na rzecz osób fizycznych	5 272,92 zł
- wydatki na projekty europejskie	3 559 436,51 zł

Fundusz Pracy

Aktywne programy rynku pracy

PUP w Nysie ze środków Funduszu Pracy (w tym środków EFS) przyznanych w 2022 roku na realizację programów na rzecz promocji zatrudnienia, łagodzenia skutków bezrobocia i aktywizację zawodową bezrobotnych, Krajowy Fundusz Szkoleniowy, program pilotażowy „Mama na rynku pracy – ważna i potrzebna” wydatkował kwotę 15 342 861,71 zł. W ramach powyższych środków realizowane były następujące zadania:

1. Szkolenia

Szkoleniami objęto 94 osoby bezrobotne, w ramach umów trójstronnych przeszkolono 12 osób. Wydatkowano na ten cel 263 444,34 zł.

2. Jednorazowe środki dla bezrobotnych na rozpoczęcie działalności gospodarczej

Wsparcia udzielono 218 osobom na kwotę 3 665 031,78 zł.

3. Refundacja kosztów wyposażenia stanowisk pracy dla skierowanych bezrobotnych

W ramach programu utworzono 105 nowych stanowisk pracy za kwotę 3 086 996,98 zł.

4. Roboty publiczne

Na zadanie wydatkowano 2 135 001,24 zł w ramach których do pracy skierowano 217 osób.

5. Prace interwencyjne

Na ich organizację wydatkowano 736 439,33 zł. Zatrudnienie znalazło 147 osób bezrobotnych.

6. Staże

Na ich organizację wydatkowano 3 958 581,41 zł i skierowano na nie 427 osób bezrobotnych.

7. Dofinansowanie wynagrodzenia za zatrudnienie osób 50+

Do pracy skierowano 34 osoby po 50 roku życia i wydatkowano na ten cel kwotę 251 720,42 zł.

8. Bon na zasiedlenie

W 2022 roku z bonu na zasiedlenie skorzystało 20 osób. Wydatkowano kwotę 160 000,00 zł.

9. Bon zatrudnieniowy

W 2022 roku zostało zrealizowanych 8 bonów zatrudnieniowych na kwotę 59 382,70 zł.

10. Prace społecznie użyteczne

Na ten cel wydatkowano 29 505,60 zł.

11. Pozostałe wydatki

W ramach pozostałych wydatków finansowano dla 297 osób koszty dojazdów do pracy, badania lekarskie, opiekę nad dzieckiem i osobą zależną, łącznie na kwotę 54 841,61 zł.

12. Krajowy Fundusz Szkoleniowy

W ramach środków Krajowego Funduszu Szkoleniowego szkoleniami objęto 255 pracowników. Na ten cel wydatkowano kwotę 502 475,43 zł.

13. Program pilotażowy „Mama na rynku pracy – ważna i potrzebna”

Realizacja w ramach środków rezerwy FP w ramach naboru "Stabilna praca-silna rodzina". Aktywizacja zawodowa dla matek powracających na rynek pracy po przerwie związanej z urodzeniem i wychowaniem dziecka - testowanie nowych instrumentów rynku pracy. Na ten cel wydatkowano kwotę 439 440,87 zł. Z tej formy pomocy skorzystało 28osób.

14. Zadania związane z COVID-19

Na podstawie ustawy, w 2022r. udzielono 5 dotacji dla mikro i małych przedsiębiorców określonych branż. Na ten cel wydatkowano kwotę 25 000,00zł.

W ramach środków Funduszu Pracy w 2022 roku Powiatowy Urząd Pracy w Nysie realizował dwa projekty systemowe współfinansowane środkami Unii Europejskiej:

- program PO WER VII "Aktywizacja osób młodych pozostających bez pracy",
- program RPO VII "Aktywizacja zawodowa osób bezrobotnych, w tym zwłaszcza znajdujących się w szczególnie trudnej sytuacji na rynku pracy w powiecie nyskim”.

Ponadto realizowane były dwa projekty konkursowe w ramach programu Erasmus+ oraz projekt pn. **Młodzi z POWERem!** w ramach Programu Operacyjnego Wiedza Edukacja Rozwój:

1. Działanie KA104 - Poszerzamy nasze horyzonty - transfer szkockich doświadczeń

Celem głównym projektu jest zdobycie wiedzy na temat edukacji dorosłych (bezrobotnych) w zakresie uzupełniania przez nich kompetencji kluczowych.

2. Działanie KA204 - Counselling good practices

Celem projektu jest wymiana dobrych praktyk w zakresie edukacji dorosłych (bezrobotnych), ze szczególnym naciskiem na poradnictwo zawodowe.

3. Projekt pn. **Młodzi z POWERem!** w ramach Programu Operacyjnego Wiedza Edukacja

Rozwój. Okres realizacji projektu: 01.11.2021-31.12.2023. Wsparciem objęto 144 uczestników projektu, z których 126 osób otrzymało środki na podjęcie działalności gospodarczej.

Źródła finansowania wydatków Powiatowego Urzędu Pracy:

Wydatki PUP – budżet Funduszu Pracy* (środki nieujęte w budżecie powiatu)		Wydatki PUP – budżet powiatu	
Wyszczególnienie	Kwota	Wyszczególnienie	Kwota
Wydatki ogółem w tym:	25 394 029,43 zł	Dział 853 Wydatki ogółem, w tym:	8 723 509,28 zł
Na realizację projektów współfinansowanych z budżetu Unii Europejskiej	5 338 293,04 zł	Wynagrodzenia i składki od nich naliczane (85333)	5 484 791,68 zł
Zasiłki dla bezrobotnych, dodatki aktywizacyjne, świadczenia integracyjne	9 317 416,39 zł	Świadczenia na rzecz osób fizycznych (85333)	5 272,92 zł
Wydatki dotyczące finansowania programów na rzecz promocji zatrudnienia, łagodzenia skutków bezrobocia i aktywizacji zawodowej, KFS	9 062 652,37 zł KFS 502 475,43 zł Pilotaż 439 440,87 zł	Wydatki związane z realizacją zadań statutowych (media, materiały biurowe, remonty, usługi, ubezpieczenia, badania lekarskie, delegacje) – r.85333	574 008,17 zł
Pozostałe wydatki (koszty wezwań, sądowe, rozwój systemu info., szkolenie kadr, poradnictwo zawodowe, dodatki do wynagrodzeń, COVID itp.	733 751,33 zł w tym COVID 25 000,00 zł	Na realizację projektów współfinansowanych z budżetu Unii Europejskiej (85333)	3 559 436,51 zł
Wydatki z zakresu administracji rządowej zlecone powiatowi- Składka na ubezpieczenie zdrowotne osób bezrobotnych bez prawa do zasiłku			3 035 146,38 zł

W tym dziale zrealizowano również zadania wynikające z ustawy o Karcie Polaka. Przekazywano świadczenia pieniężne na częściowe pokrycie kosztów zagospodarowania i bieżącego utrzymania posiadaczom Karty Polaka, którzy złożyli do Wojewody Opolskiego wnioski o udzielenie zezwolenia na pobyt stały. W 2022r. wypłacono świadczenia pieniężne w łącznej wysokości 47 586,00 zł (środki pozyskane z budżetu państwa).

W rozdziale 85395 zaplanowano wydatki związane z realizacją projektu „Dostępny Powiat” . Umowę na jego realizację podpisano w IV kwartale 2022r. Ze względu na krótki termin, realizację rzeczowo- finansową projektu przesunięto na 2023r. Zadanie realizować będzie Starostwo Powiatowe w Nysie.

Dział 900 Gospodarka komunalna i ochrona środowiska

Plan 1 308 498,98 zł, wykonanie 868 700,30 zł, co stanowi 66,39 %

Na zadania w zakresie **ochrony środowiska** wydatkowano kwotę 794 455,81 zł, w tym:

- konserwacja rowów melioracyjnych i urządzeń wodnych	39 982,32,00 zł
- zakup bażantów, kuropatw, karmy oraz zarybianie	19 425,90 zł
- poprawa bioróżnorodności w powiecie nyskim	16 767,60 zł
- przeciwdziałanie negatywnemu oddziaływaniu na środowisko	56 642,00 zł
- Termomodernizacja obiektów placówek oświatowych Powiatu	319 800,00zł
- Montaż instalacji fotowoltaicznych w jednostkach organizacyjnych	271 415,75zł
- Utylizacja azbestu, ochrona powietrza, wymiana pieca	30 422,24 zł
- Zakup i montaż instalacji fotowoltaicznej w Gminach Powiatu Nyskiego	40 000,00 zł

Pozostała kwota w dziale ochrona środowiska, w wysokości 24 244,49 zł została przeznaczona na zadania związane programem „Odnowa Wsi.

Dział 921 Kultura i ochrona dziedzictwa narodowego

Plan 1 920 432,00 zł wykonanie 1 891 819,27 zł, co stanowi 98,51 %.

W ramach tego działu zrealizowano następujące zadania:

1. Muzeum Powiatowe w Nysie

Muzeum Powiatowe w Nysie otrzymało w 2022 r. z budżetu powiatu dotację podmiotową w wysokości **1 559 000,00 zł**. Z dotacji sfinansowano koszty wynagrodzeń i pochodnych, koszty administracyjne, ochrony i utrzymania obiektu oraz prace remontowe i modernizacyjne (modernizacja oświetlenia i instalacji elektrycznej, malowanie, cyklinowanie, wydzielenie klatki schodowej, w tym przeniesienie drzwi). W trakcie roku w Muzeum odbyło się 11 koncertów, 10 wystaw stałych, 12 wystaw czasowych, 7 warsztatów, 6 wykładów oraz 7 lekcji muzealnych.

Biblioteka powiatowa

Zawarto porozumienie z Gminą Nysa, na mocy którego zadania przewidziane dla powiatowej biblioteki publicznej wykonywała Miejsko-Gminna Biblioteka w Nysie. Na ten cel przekazano dotację w wysokości 25 000 zł. Dotacja została wykorzystana na: wynagrodzenie pracownika w kwocie 11 387,02zł, zakup książek za kwotę 6842,98zł organizację pięciu szkoleń online za łączną kwotę 4 770 zł. oraz opłatę programu bibliotecznego PROLIB w kwocie 2 000 zł.

3. Ochrona zabytków i opieka nad zabytkami

W 2022 r. Powiat udzielił dotacji na ochronę i konserwację zabytków:

- Parafii Rzymskokatolickiej pod wezwaniem Narodzenia Najświętszej Marii Panny we Włodarach w wysokości 15.000 zł na renowację sztukaterii chóru muzycznego.
- Parafii Rzymskokatolickiej Podwyższenia Krzyża Świętego w Niwnicy w wysokości 20.000 zł na renowację tynków i malowanie wnętrza kościoła parafialnego.

- Parafii Rzymskokatolickiej pod wezwaniem św. Jana Ewangelisty w Paczkowie w wysokości 15.000 zł na renowację okna witrażowego.
- Parafii Rzymskokatolickiej pod wezwaniem Świętej Jadwigi Śląskiej w Nowym Lesie w wysokości 10.000 zł na renowację mogiły zbiorowej jeńców zamordowanych w Marszu Śmierci. Zadanie nie zostało rozliczone przez dotowanego.

W ramach działu Ochrona zabytków i opieka nad zabytkami wypłacono wynagrodzenie Powiatowemu Konserwatorowi Zabytków w kwocie 43 182,00 zł.

4. Pozostała działalność w zakresie kultury

Na organizację i współorganizację 27 imprez z dziedziny kultury na terenie powiatu nyskiego wydatkowano 43 955,80 zł. Ufundowano m.in. nagrody rzeczowe dla uczestników biorących udział w festiwalach, konkursach, przeglądach, olimpiadach i turniejach.

Ponadto w 2022 r. przekazano dotację na pomoc finansową dla Gminy Paczków w wysokości 50 000 zł na pokrycie kosztów prowadzenia edukacyjnych zajęć artystycznych dla dzieci i młodzieży, realizowanych w przekazanej na ten cel nieruchomości w Paczkowie.

Kwotę 58 608,74 zł przeznaczono na zadania związane z programem „Odnowa Wsi”.

Dział 926 Kultura fizyczna i sport

Plan 131 000,00 zł wykonanie 128 049,58 zł, co stanowi 97,75 %.

Na zadania z zakresu kultury fizycznej i sportu wydatkowano kwotę 117 061,41 zł, w tym:

- sport szkolny w ramach Kalendarza Imprez Sportowych – 26 834,13 zł,
- organizacja i współorganizacja imprez, wydarzeń i akcji sportowych – 82 815,98 zł,
- zakup pucharów i art. sportowych na imprezy i wydarzenia sportowe – 5 343,80 zł,
- zakup nagród przyznanych za wybitne osiągnięcia sportowe – 2 067,50 zł.

Kwotę 10 988,17 zł przeznaczono na zadania związane z programem „Odnowa Wsi”.

Realizacja programu „Odnowa wsi”

W ramach programu „Odnowa wsi” w 2022 r. zrealizowano 32 zadania we wszystkich 9 gminach powiatu nyskiego na łączną kwotę **80 816,09 zł.**, z tego:

1. **Gmina Łambinowice** – 4 zadania na łączną kwotę 10 000,00 zł.
2. **Gmina Pakosławice** – 3 zadania na łączną kwotę 7 500,00 zł.
3. **Gmina Nysa** – 3 zadania na łączną kwotę 7 000,00 zł.
4. **Gmina Głucholazy** – 5 zadań na łączną kwotę 12 500,00 zł.
5. **Gmina Otmuchów** – 5 zadań na łączną kwotę 12 500,00 zł.
6. **Gmina Kamiennik** – 1 zadanie na łączną kwotę 4 000,00 zł.

7. **Gmina Skoroszyce** – 2 zadania na łączną kwotę 4 866,74 zł.
8. **Gmina Korfantów** – 5 zadań na łączną kwotę 12 449,39 zł
9. **Gmina Paczków** – 4 zadania na łączną kwotę 9 999,96 zł.

Zakres zadań obejmował przede wszystkim urządzenie placów zabaw oraz terenów rekreacyjno-sportowych (wiaty grillowe, boiska sportowe, place spotkań, taneczne).

W ramach konkursu „Najlepsze przedsięwzięcie odnowy wsi w powiecie nyskim” w 2022 roku przyznano 9 nagród. Na ten cel wydatkowano łącznie kwotę **15 403,88zł.**, z tego:

I miejsce – **Gmina Otmuchów** – Sołectwo Zwanowice – 3 493, zł.

II miejsce – **Gmina Nysa** – Sołectwo Niwnica - 2 000,00 zł.

II miejsce – **Gmina Głucholazy** – Sołectwo Sławniowice – 1 994,49 zł.

II miejsce – **Gmina Łambinowice** – Sołectwo Sowin - 2 000,00 zł.

III miejsce – **Gmina Kamiennik** – Sołectwo Szklary – 1 416,40 zł.

III miejsce – **Gmina Korfantów** – Sołectwo Ścinawa Nyska – 1 500,00 zł.

Wyróżnienie – **Gmina Pakosławice** – Sołectwo Korzękwice – 1 000,00 zł.

Wyróżnienie – **Gmina Skoroszyce** – Sołectwo Czarnolas – 1 000,00 zł.

Wyróżnienie – **Gmina Paczków** – Sołectwo Wilamowa – 999,99 zł.

Wydatki majątkowe

Plan wydatków majątkowych wykonano w kwocie **42 911 888,16 zł**, na zaplanowane **32 048 919,34 zł**, tj. 74,69 % planu. W 2022 roku zrealizowano 51 zadań majątkowych na zaplanowane 57 zadań. Sześć zadań nie zostało zrealizowanych. Są to: „Modernizacja nawierzchni: Remont odcinków dróg powiatowych nr 1526 O, 1530 O” (zadanie zrealizowano jako bieżące), „Parking wielostanowiskowy przy ul. Emilii Gierczak w Nysie”, „Modernizacja w budynku B Starostwa Powiatowego w Nysie, siedziba Wydziału Geodezji i Kartografii”, „Budowa auli w Zespole Szkół i Placówek Artystycznych”, „Dostępny Powiat Nyski”, „Termomodernizacja i fotowoltaika w jednostkach organizacyjnych Powiatu”.

Podział wykonanych zadań inwestycyjnych oraz łączna wartości zadań w poszczególnych obszarach:

Drogi publiczne – 10 zadań na kwotę	21 258 816,40 zł
Ochrona zdrowia – 7 zadań na kwotę	1 846 038,00 zł
Oświata i edukacja- 4 zadania na kwotę	1 658 919,62 zł

Gospodarka mieszkaniowa, administracja, geodezja – 3 zadania na kwotę	570 734,23 zł
Odnowa wsi, ochrona środowiska - 16 zadań na kwotę	367 837,99 zł
Zarządzanie Kryzysowe, KPO Policji - 4 zadania na kwotę	712 249,00 zł
Pomoc społeczna – 5 zadań na kwotę	5 629 399,10 zł
Muzeum – budowa windy – 1 zadanie na kwotę	4 925,00 zł

Szczegółowe omówienie realizacji zadań majątkowych przedstawiono w załączniku nr 6 do sprawozdania z wykonania budżetu Powiatu Nyskiego.

Plan początkowy zadań majątkowych na dzień 01.01.2022 r. wynosił 43 181 961,08 zł. Plan po zmianach na dzień 31.12.2022r. wynosił **42 911 888,16zł** i zmniejszył się o kwotę 270 072,92 zł. Wykonanie na dzień 31.12.2022 r. było niższe od planu po zmianach o kwotę 10 862 968,82 zł i wyniosło 32 048 919,34 zł.

Niższe wykonanie planu wydatków majątkowych wynika głównie z podpisania części umów na okres 2-letni. Wykonawcy nie wykonali pełnego zakresu prac zaplanowanych na 2022 r. Spowodowało to przesunięcie niezrealizowanych części zadań, a tym samym finansowania na 2023 r. Jest to zgodne z zapisami w umowach. Niepełne wykonanie planu wydatków powstało również w związku z odstąpieniem od realizacji kilku zadań oraz oszczędnościami przy ich realizacji.

Najważniejsze zadania inwestycyjne realizowane w 2022r oraz łączne nakłady na te zadania:

- „Modernizacja nawierzchni dróg i chodników” wartość zadania 1 913 250,64zł,
- „Rozbudowa drogi powiatowej nr 2189- Aleja wojska Polskiego w Nysie” wartość zadania 7 984 967,46zł
- „Przebudowa odcinka drogi powiatowej nr 1531 O w miejscowości Włodary” wartość zadania 4 516 834,45zł.
- „Poprawa bezpieczeństwa ruchu pieszych w obszarze oddziaływania przejść dla pieszych” wartość zadania 1 804 927,69zł,
- „Centrum Przesiadkowe w Nysie” wartość zadania 8 516 714,47zł,
- „Zakup 5 autobusów dla PKS w Nysie” wartość zadania 5 498 100,00zł,
- „Budowa Sali gimnastycznej przy Zespole Szkół i Placówek Oświatowych w Nysie (ROLNIK) wartość zadania 12 155 537,00zł
- „Termomodernizacja obiektów placówek oświatowych Powiatu Nyskiego” wartość zadania 4 725 534,00zł (Szkoła Specjalna i Carolinum)

- „Budowa placówki opiekuńczo – wychowawczej na terenie Powiatu Nyskiego”, wartość zadania 3 016 240,48zł,
- „Budowa dwóch placówek opiekuńczo – wychowawczych na terenie Powiatu Nyskiego” wartość zadania 8 185 244,00zł,
- „Prace termomodernizacyjne w budynkach SP ZOZ ZOZ w Głuchołazach” wartość zadania 2 299 977,00zł,
- „Budowa Windy w Muzeum Powiatowym w Nysie” wartość zadania 850 000,00zł,
- „Scalanie gruntów obręb Rzymkowice gmina Korfantów”, wartość zadania 8 102 913,00zł.

V. Rozchody

Planowane rozchody w kwocie 4 300 000,00 zł wykonano w kwocie 4 300 000,00 zł. tj. w 100 %. W 2022 r. wykupiono obligacje oraz spłacono wszystkie raty kredytów i pożyczek przypadające na 2022r rok, przed terminami ich płatności i wykupu.

VI. Zakłady Opieki Zdrowotnej

Za 2022 rok Zespół Opieki Zdrowotnej w Nysie osiągnął ujemny wynik finansowy (stratę) w wysokości 14 485 391,37 zł. Wynik za 2022 r. uległ pogorszeniu w porównaniu do 2021 r. o kwotę 11 783 642,68 zł. Wartość amortyzacji za 2022 r. w ZOZ Nysa wyniosła 6 524 616,16 zł i w stosunku do 2021 r. zmniejszyła się o kwotę 1 258 600,90 zł.

Przyczyną tak wysokiej straty ZOZ w Nysie jest przede wszystkim wzrost kosztów osobowych w związku z wejściem w życie zmian do ustawy o sposobie ustalania najniższego wynagrodzenia zasadniczego niektórych pracowników zatrudnionych w podmiotach leczniczych. Dodatkowo w 2022r. m.in. na skutek wysokiej inflacji nastąpił wzrost kosztów rzeczowych, a zwłaszcza dotyczących zużycia materiałów medycznych oraz cen mediów.

Samodzielny Publiczny Zakład Zespół Opieki Zdrowotnej w Głuchołazach osiągnął ujemny wynik finansowy (stratę) w wysokości 2 400 567,25 zł. Strata za 2022 r. jest wyższa od straty za 2021 r. o kwotę 1 720 193,65 zł. Amortyzacja za ubiegły rok wyniosła 2 159 582,34 zł i w stosunku do 2021 r. zmniejszyła się o kwotę 336 893,05 zł.

Podobnie jak w przypadku ZOZ Nysa główną przyczyną ujemnego wyniku finansowego Zespołu Opieki Zdrowotnej w Głuchołazach jest wzrost kosztów wynagrodzeń. Koszty te wzrosły o 4 655 000,00zł w porównaniu do 2021r. Wzrost kosztów osobowych powstał

w związku z wejściem w życie zmian do ustawy o sposobie ustalania najniższego wynagrodzenia zasadniczego niektórych pracowników zatrudnionych w podmiotach leczniczych. Również w ZOZ Głuchołazy 2022r. m.in. na skutek wysokiej inflacji nastąpił wzrost kosztów rzeczowych, głównie dotyczących zużycia materiałów, zwłaszcza medycznych i cen mediów.

Finansowanie podwyżek przez NFZ nastąpiło poprzez zwiększenie w kontraktach wartości punktu. Jednak w przypadku obu Szpitali nie pokryło to wszystkich kosztów wzrostu wynagrodzeń i pochodnych.

W związku z zapisami art. 59 ustawy o działalności leczniczej podmiot tworzący może pokryć stratę netto, jednak nie wyżej niż suma straty netto i kosztów amortyzacji. Po wyroku Trybunału Konstytucyjnego z 2019r., co skutkowało zmianami zapisów art. 59 ww. ustawy, podmiot tworzący obecnie nie ma obowiązku pokrycia straty szpitali.

Na sesji w dniu 01.12.2022r. Rada Powiatu zatwierdziła programy naprawcze przygotowane przez SP ZOZ ZOZ w Głuchołazach oraz SP ZOZ w Nysie., z uwzględnieniem zatwierdzonych przez Radę Powiatu raportów za 2021r. Wymóg ten wynika z art. 59 ust. 4 ustawy o działalności leczniczej.

Zarząd Powiatu kilkakrotnie spotykał się zarówno z dyrektorami ZOZ-ów jak i przedstawicielami NFZ w Opolu w sprawie zwiększenia świadczeń oraz działań na rzecz poprawy m.in. oraz sytuacji finansowej w ZOZ-ach.

Kontrakty Zespołów Opieki Zdrowotnej na 2023r. są wyższe od kontraktów na 2022r. W przypadku ZOZ Nysa nastąpiło zwiększenie ryczału o kwotę 10 000 000,00zł oraz zwiększenie świadczeń poza ryczałem o kwotę 3 217 132,00zł. Kolejne zwiększenia kontraktów nastąpią w marcu i lipcu br.

Natomiast ZOZ Głuchołazy uzyskał na 2023r. wyższy kontrakt o kwotę 2 963 948,17zł. Również w przypadku tej jednostki w ciągu roku nastąpią zwiększenia kontraktów.

W 2023r. w ZOZ Głuchołazy planowane jest rozszerzenie działalności oddziałów rehabilitacyjnych o rehabilitację pacjentów onkologicznych, co wpłynie na zwiększenie wartości kontraktów.

W 2022r. Powiat przekazał dla ZOZ-ów dotacje na dofinansowanie zadań inwestycyjnych w wysokości 878 000,00 zł, w tym dla ZOZ w Nysie 70 000,00 zł oraz dla SP ZOZ ZOZ w Głuchołazach 808 000,00 zł.

Ponadto Starostwo Powiatowe realizowało na rzecz ZOZ w Głuchołazach zadanie majątkowe „Prace termomodernizacyjne w budynkach SP ZOZ ZOZ w Głuchołazach” W 2022 r. wydatkowano na ten cel kwotę 968 038,00 zł.

Stan zobowiązań i należności ZOZ-ów na dzień 31.12.2022 r. przedstawia się następująco:

Rozrachunki według rodzaju	Zespół Opieki Zdrowotnej Nysa	Samodzielny Publiczny Zakład Opieki Zdrowotnej ZOZ Głuchołazy
Należności	13 605 121,63	4 177 732,58
Zobowiązania: w tym wymagalne	19 952 821,91 -	13 410 373,21 3 825 961,92

Zobowiązania ogółem ZOZ w Głuchołazach są wyższe o 5 710 236,83 zł od zobowiązań na dzień 31.12.2021 r. Zobowiązania wymagalne występują z tytułu dostaw i usług oraz podatków i są wyższe od zobowiązań wymagalnych na dzień 31.12.2021 r. o 1 371 787,00 zł. Powiat Nyski w 2022r. umorzył II ratę pożyczki w kwocie 500 000,00 zł. Pożyczka udzielona była w 2019 r. na kwotę 3 500 000,00 zł na spłatę zobowiązań wymagalnych.

VII. Wynik finansowy

Bilans roczny z wykonania budżetu powiatu za 2022 r. wykazuje saldo po stronie nadwyżki w wysokości 31 475 426,86 zł. Na saldo składają się:

- kredyty i pożyczki zaciągnięte w bankach	81 450 000,00 zł
- pożyczka udzielona dla ZOZ w Głuchołazach	- 2 500 000,00 zł
- pożyczka udzielona dla osób fizycznych	-53 243,43 zł
- deficyt, w tym:	- 47 421 329,71 zł
• deficyt z lat ubiegłych	- 23 266 500,10 zł
• deficyt za 2022 r.	- 23 654 829,61 zł
• umorzenie raty pożyczki dla SP ZOZ ZOZ we Głuchołazach	- 500 000,00 zł

VIII. Zobowiązania finansowe powiatu

Stan zobowiązań powiatu wg tytułów dłużnych na dzień 31 grudnia 2022 r. wyniósł łącznie 81 450 000,00 zł i dotyczy zadłużenia długoterminowego z tytułu kredytów i obligacji

W Starostwie oraz w jednostkach organizacyjnych powiatu nie występują na koniec roku zobowiązania wymagalne.

Na dzień 31.12.22r. stan środków na rachunkach bankowych wyniósł 38 193 766,27 zł, w tym:

- środki dotacji i subwencji przekazane w grudniu na styczeń 2023 roku – 7 002 473,00 zł,
- środki niewykorzystanych dotacji w roku budżetowym – 49 391,29 zł,
- niewykorzystane środki z funduszy unijnych – 811 028,22 zł.

Realizacja budżetu Powiatu za 2022 rok zamknęła się **deficytem** dochodów nad wydatkami w kwocie 23 654 829,61 zł.

Za 2022 rok wypracowano wolne środki w kwocie 30 297 901,08 zł, oraz niewykorzystane środki pieniężne, o których mowa w art. 217 ust. 2 pkt. 8 uofp (niewykorzystane środki pieniężne na rachunku związane ze szczególnymi zasadami wykonywania budżetu) w kwocie 366 497,56 zł. Wolne środki w kwocie 12 276 413,00 zł wprowadzono do budżetu powiatu na 2023 r. na etapie jego uchwalania, wyłącznie na realizację zadań inwestycyjnych, m.in. w przypadkach przesunięcia realizacji części zadań majątkowych z roku 2022 na 2023. Na zadania wynikające z projektów europejskich i zadania wynikające z odrębnych ustaw wprowadzono kwotę 869 173,00 zł.

IX. Informacje dodatkowe

Rok 2022 był trudnym rokiem dla budżetu. Inflacja w grudniu 2022r wyniosła 16,6%, a za cały 2022 r. 14,4%. Stawka WIBOR 3M, według której powiat płaci odsetki od kredytów i obligacji na dzień 31.12.2022 r. wynosiła 7,02%, dla porównania na dzień 31.12.2021r. 2,54%. W 2022r. wzrosły drastycznie ceny mediów. Częściowo Powiat skorzystał z różnego rodzaju tarcz ochronnych i gwarantowanych przez budżet państwa cen i stawek dla podmiotów wrażliwych.

Ponadto aby możliwe było sfinansowanie wszystkich obligatoryjnych i niezbędnych wydatków bieżących w 2023r., w budżecie za 2022r. należało wypracować wolne środki (nadwyżkę). Zmniejszenie wpływów z tytułu podatku dochodowego od osób fizycznych oraz wpływów z opłat komunikacyjnych, jak też wzrost kosztów mediów, obsługi zadłużenia, wzrost najniższego wynagrodzenia, wzrost cen spowodowanych inflacją wpłynęły na zmniejszenie nadwyżki operacyjnej w 2023r.

Ze wzrostem cen spowodowanych m.in. inflacją mierzyli się w ubiegłym roku również przedsiębiorcy z którymi Powiat miał zawarte umowy w postępowaniach o udzielenie zamówień publicznych. Część wykonawców wystąpiła o waloryzację wynagrodzenia, a zgodnie z obecnie kształtującą się linią orzecznictwa wyroki rozstrzygane są na korzyść wykonawców. W kilku przypadkach Powiat waloryzował wynagrodzenia, pod groźbą odstąpienia przez wykonawców od umowy. W kilku przypadkach postępowanie o udzielenie zamówienia publicznego było unieważniane, ponieważ wykonawca nie przystąpił do podpisania umowy w związku z drastycznym wzrostem cen od dnia złożenia oferty do dnia planowanego podpisania umowy.

Wystąpiły również przypadki, że w postępowaniach o udzielenie zamówienia publicznego brak było oferentów, lub postępowania unieważniano gdyż ceny były wyższe nawet o kilkaset procent od wartości kosztorysowych, lub środków zaplanowanych na ten cel w budżecie.

W 2022r. Zarząd Powiatu przygotowywał również do realizacji zadania, zlecał opracowania dokumentacji, kosztorysów, uzgadniał wytyczne z konserwatorem zabytków.

W 2022r. Zarząd Powiatu udzielił poręczeń kredytów w rachunku bieżącym dla - PKS Spółka z o.o. w Nysie: na kwotę 840 000,00 zł oraz dla SP ZOZ ZOZ w Głuchołazach w kwotę 300 000,00 zł.

W 2022 r. Zarząd Powiatu, w ramach nadanych przez Radę Powiatu w Nysie upoważnień dokonywał przeniesień planowanych wydatków w ramach działów klasyfikacji budżetowej. Przekazał części kierownikom jednostek upoważnienia do dokonywania przeniesień planowanych wydatków, z wyłączeniem przeniesień związanych z wydatkami majątkowymi, a w większości jednostek z wyłączeniem przeniesień powodujących zwiększenie wydatków na wynagrodzenia i pochodne.

Natomiast w 2022 r. Zarząd nie zaciągał kredytów krótkoterminowych na pokrycie występującego w ciągu roku deficytu budżetu powiatu.

W 2022 roku jednostki organizacyjne powiatu otrzymywały środki na wydatki oraz dotacje w terminach wynikających z obowiązujących przepisów i umów, w wielkościach umożliwiających terminową realizację zadań.

Na dzień 31.12.2022 r. w jednostkach organizacyjnych powiatu (jednostki budżetowe) nie występują zobowiązania wymagalne.

**Sprawozdanie z wykonania
dochodów budżetowych
za 2022 rok**

	Dz.	Rozdz.	§	Plan pierwotny na 2022	Plan po zmianach na 31.12.2022	Wykonanie na dzień 31.12.2022	
Dochody ogółem: w tym				160 728 541,00	172 385 330,24	179 570 540,22	104,17%
Dochody bieżące				152 998 541,00	166 920 680,87	177 185 677,22	106,15%
Dochody majątkowe				7 730 000,00	5 464 649,37	2 384 863,00	43,64%
				160 728 541,00	172 385 330,24	179 570 540,22	
zadania własne				139 454 300,00	148 697 900,86	156 013 871,23	104,92%
zadania zlecone				21 175 161,00	23 150 521,38	23 027 735,33	99,47%
zadania powierzone				99 080,00	536 908,00	528 933,66	98,51%
Dochody bieżące				152 998 541,00	166 920 680,87	177 185 677,22	106,15%
Rolnictwo i łowiectwo	010			68 961,00	83 042,00	83 042,00	100,00%
Prace geodezyjno- urządzeniowe na potrzeby rolnictwa		01005		61 461,00	71 119,00	71 119,00	100,00%
Wpływy z różnych opłat			0690	0,00	11 400,00	11 400,00	100,00%
Dotacje celowe otrzymane z budżetu państwa na zadania bieżące z zakresu administracji rządowej oraz inne zadania zlecone ustawami realizowane przez powiat			2110	61 461,00	59 719,00	59 719,00	100,00%
Pozostała działalność		01095		7 500,00	11 923,00	11 923,00	100,00%
Dotacje celowe otrzymane z budżetu państwa na zadania bieżące z zakresu administracji rządowej oraz inne zadania zlecone ustawami realizowane przez powiat			2110	7 500,00	11 923,00	11 923,00	100,00%
Leśnictwo	020			203 716,00	207 000,00	206 027,38	99,53%
Gospodarka leśna		02001		203 716,00	207 000,00	206 027,38	99,53%
Dotacje celowe otrzymane z budżetu państwa na zadania bieżące z zakresu administracji rządowej oraz inne zadania zlecone ustawami realizowane przez powiat			2110	3 716,00	7 000,00	7 000,00	100,00%
Środki otrzymane od pozostałych jednostek zaliczanych do sektora finansów publicznych na realizację zadań bieżących jednostek zaliczanych do sektora finansów publicznych			2460	200 000,00	200 000,00	199 027,38	99,51%
Transport i łączność	600			1 717 120,00	5 317 120,00	7 160 736,17	134,67%
Lokalny transport zbiorowy		60004		0,00	3 600 000,00	2 317 644,81	64,38%
Środki otrzymane z państwowych funduszy celowych na realizację zadań bieżących jednostek sektora finansów publicznych			2170	0,00	3 600 000,00	2 317 644,81	64,38%
Drogi publiczne powiatowe		60014		1 404 000,00	1 404 000,00	4 495 963,68	320,23%
Wpływy z tytułu kosztów egzekucyjnych, opłaty komorniczej i kosztów upomnienia			0640	1 000,00	1 000,00	1 707,60	170,76%
Wpływy z różnych opłat			0690	1 400 000,00	1 400 000,00	1 443 341,60	103,10%
Pozostałe odsetki			0920	1 500,00	1 500,00	12 904,94	860,33%
Wpływy z rozliczeń/zwrotów z lat ubiegłych			0940	500,00	500,00	0,00	0,00%
Wpływy z tytułu kar i odszkodowań wynikających w umowy			0950	500,00	500,00	0,00	0,00%
Wpływy z różnych dochodów			0970	500,00	500,00	3 991,38	798,28%
Środki otrzymane z państwowych funduszy celowych na realizację zadań bieżących jednostek sektora finansów publicznych			2170	0,00	0,00	3 034 018,16	-

	Dział	Rozdział	§	Plan pierwotny na 2022 r.	Plan po zmianach na 31.12.2022 r.	Wykonanie na dzień 31.12.2022 r.	
Płatne parkowanie		60019		300 000,00	300 000,00	323 571,33	107,86%
Wpływy z tytułu kosztów egzekucyjnych, opłaty komorniczej i kosztów upomnienia			0640	5 000,00	5 000,00	5 131,60	102,63%
Wpływy z różnych opłat			0690	295 000,00	295 000,00	318 439,73	107,95%
Funkcjonowanie przystanków autobusowych		60020		13 120,00	13 120,00	23 556,35	179,55%
Wpływy z tytułu kosztów egzekucyjnych, opłaty komorniczej i kosztów upomnienia			0640	60,00	60,00	80,00	133,33%
Wpływy z różnych opłat			0690	13 000,00	13 000,00	23 423,35	180,18%
Pozostałe odsetki			0920	60,00	60,00	53,00	88,33%
Gospodarka mieszkaniowa	700			701 260,00	939 778,45	1 023 482,74	108,91%
Gospodarka gruntami i nieruchomościami		70005		701 260,00	939 778,45	1 023 482,74	108,91%
Wpływy z opłat za zarząd, użytkowanie i użytkowanie wieczyste nieruchomości			0470	8 000,00	8 000,00	25 267,92	315,85%
Wpływy z opłat z tytułu użytkowania wieczystego nieruchomości			0550	9 060,00	9 060,00	9 060,00	100,00%
Wpływy z tytułu opłat i kosztów sądowych oraz innych opłat uiszczanych na rzecz Skarbu Państwa z tytułu postępowania sądowego i prokuratorskiego			0630	0,00	0,00	175,60	-
Wpływy z różnych opłat			0690	200,00	200,00	0,00	0,00%
Dochody z najmu i dzierżawy składników majątkowych Skarbu Państwa, jednostek samorządu terytorialnego lub innych jednostek zaliczonych do sektora finansów publicznych oraz innych umów o podobnym charakterze			0750	50 000,00	50 000,00	86 538,57	173,08%
Wpływy z usług			0830	30 000,00	30 000,00	30 565,93	101,89%
Pozostałe odsetki			0920	1 000,00	1 000,00	207,14	20,71%
Wpływy z rozliczeń/zwrotów z lat ubiegłych			0940	1 000,00	1 000,00	11 844,56	1184,46%
Wpływy z różnych dochodów			0970	2 000,00	2 000,00	2 859,07	142,95%
Dotacje celowe otrzymane z budżetu państwa na zadania bieżące z zakresu administracji rządowej oraz inne zadania zlecone ustawami realizowane przez powiat			2110	150 000,00	388 518,45	387 305,34	99,69%
Dochody jednostek samorządu terytorialnego związane z realizacją zadań z zakresu administracji rządowej oraz innych zadań zleconych ustawami			2360	450 000,00	450 000,00	469 658,61	104,37%
Działalność usługowa	710			2 247 304,00	2 547 294,00	2 584 446,17	101,46%
Zadania z zakresu geodezji i kartografii		71012		1 697 000,00	1 888 969,00	1 924 493,89	101,88%
Wpływy z różnych opłat			0690	0,00	80 000,00	62 500,45	78,13%
Wpływy z usług			0830	1 200 000,00	1 200 000,00	1 253 023,75	104,42%
Pozostałe odsetki			0920	0,00	0,00	0,69	-
Dotacje celowe otrzymane z budżetu państwa na zadania bieżące z zakresu administracji rządowej oraz inne zadania zlecone ustawami realizowane przez powiat			2110	497 000,00	608 969,00	608 969,00	100,00%
Nadzór budowlany		71015		550 304,00	658 325,00	659 952,28	100,25%
Pozostałe odsetki			0920	0,00	0,00	1 518,38	-
Wpływy z różnych dochodów			0970	0,00	0,00	113,00	-
Dotacje celowe otrzymane z budżetu państwa na zadania bieżące z zakresu administracji rządowej oraz inne zadania zlecone ustawami realizowane przez powiat			2110	550 304,00	658 325,00	658 307,42	100,00%
Dochody jednostek samorządu terytorialnego związane z realizacją zadań z zakresu administracji rządowej oraz innych zadań zleconych ustawami			2360	0,00	0,00	13,48	-
Administracja publiczna	750			313 986,00	868 959,00	1 749 862,44	201,37%
Urzędy wojewódzkie		75011		10 535,00	10 076,00	10 076,00	100,00%
Dotacje celowe otrzymane z budżetu państwa na zadania bieżące z zakresu administracji rządowej oraz inne zadania zlecone ustawami realizowane przez powiat			2110	10 535,00	10 076,00	10 076,00	100,00%
Starostwa powiatowe		75020		85 588,00	641 020,00	1 545 722,42	241,13%

	Dział	Rozdział	§	Plan pierwotny na 2022 r.	Plan po zmianach na 31.12.2022 r.	Wykonanie na dzień 31.12.2022 r.	
Wpływy z tytułu opłat i kosztów sądowych oraz innych opłat uiszczanych na rzecz Skarbu Państwa z tytułu postępowania sądowego i prokuratorskiego			0630	5 000,00	5 000,00	33 160,72	663,21%
Wpływy z tytułu kosztów egzekucyjnych, opłaty komorniczej i kosztów upomnienia			0640	5 000,00	5 000,00	3 265,15	65,30%
Wpływy z różnych opłat			0690	24 088,00	14 088,00	18 296,00	129,87%
Odsetki od dotacji oraz płatności: wykorzystanych niezgodnie z przeznaczeniem lub wykorzystanych z naruszeniem procedur, o których mowa w art. 184 ustawy, pobranych nienależnie lub w nadmiernej wysokości			0900	0,00	0,00	252,00	-
Pozostałe odsetki			0920	1 000,00	11 000,00	47 566,33	432,42%
Wpływy z rozliczeń/zwrotów z lat ubiegłych			0940	500,00	500,00	2 471,14	494,23%
Wpływy z tytułu kar i odszkodowań wynikających w umowy			0950	0,00	0,00	765 563,25	-
Wpływy z różnych dochodów			0970	50 000,00	270 000,00	333 588,47	123,55%
Dotacje celowe w ramach programów finansowanych z udziałem środków europejskich oraz środków o których mowa w art. 5 ust. 3 pkt 5 lit. A i b ustawy, lub płatności w ramach budżetu środków europejskich, realizowanych przez jst			2057	0,00	306 632,00	306 632,00	100,00%
Dotacje celowe otrzymane z gminy na zadania bieżące realizowane na podstawie porozumień (umów) między jst			2310	0,00	21 600,00	19 649,25	90,97%
Dotacja celowa na pomoc finansową udzielaną między jednostkami samorządu terytorialnego na dofinansowanie własnych zadań bieżących			2710	0,00	7 200,00	6 549,75	90,97%
Wpływy ze zwrotów niewykorzystanych dotacji oraz płatności			2950	0,00	0,00	8 728,36	-
Kwalifikacje wojskowe		75045		45 000,00	45 000,00	43 614,87	96,92%
Dotacje celowe otrzymane z budżetu państwa na zadania bieżące z zakresu administracji rządowej oraz inne zadania zlecone ustawami realizowane przez powiat			2110	19 000,00	19 000,00	18 414,87	96,92%
Dotacje celowe otrzymane z budżetu państwa na zadania bieżące realizowane przez powiat na podstawie porozumień z organami administracji rządowej			2120	26 000,00	26 000,00	25 200,00	96,92%
Promocja jednostek samorządu terytorialnego		75075		172 863,00	172 863,00	150 449,15	87,03%
Środki na dofinansowanie własnych zadań bieżących gmin, powiatów (związków gmin, powiatowo - gminnych, związków powiatów), samorządów województw, pozyskane z innych źródeł			2708	163 260,00	163 260,00	142 201,72	87,10%
Środki na dofinansowanie własnych zadań bieżących gmin, powiatów (związków gmin, powiatowo - gminnych, związków powiatów), samorządów województw, pozyskane z innych źródeł			2709	9 603,00	9 603,00	8 247,43	85,88%
Obrona narodowa	752			5 500,00	0,00	0,00	-
Pozostałe wydatki obronne		75212		5 500,00	0,00	0,00	-
Dotacje celowe otrzymane z budżetu państwa na zadania bieżące z zakresu administracji rządowej oraz inne zadania zlecone ustawami realizowane przez powiat			2110	5 500,00	0,00	0,00	-
Bezpieczeństwo publiczne i ochrona przeciwpożarowa	754			15 558 821,00	16 831 408,00	16 854 021,12	100,13%
Komendy powiatowe Państwowej Straży Pożarnej		75411		15 496 001,00	16 673 148,00	16 707 009,03	100,20%
Pozostałe odsetki			0920	0,00	0,00	27 439,08	-
Dotacje celowe otrzymane z budżetu państwa na zadania bieżące z zakresu administracji rządowej oraz inne zadania zlecone ustawami realizowane przez powiat			2110	15 496 001,00	16 532 978,00	16 532 866,98	100,00%
Dochody jednostek samorządu terytorialnego związane z realizacją zadań z zakresu administracji rządowej oraz innych zadań zleconych ustawami			2360	0,00	0,00	6 532,97	-
Dotacja otrzymana z państwowego funduszu celowego na realizację zadań bieżących jednostek sektora finansów publicznych			2440	0,00	140 170,00	140 170,00	-
Zarządzanie kryzysowe		75421		62 820,00	148 260,00	137 012,09	92,41%

	Dział	Rozdział	§	Plan pierwotny na 2022 r.	Plan po zmianach na 31.12.2022 r.	Wykonanie na dzień 31.12.2022 r.	
Dotacje celowe w ramach programów finansowanych z udziałem środków europejskich oraz środków o których mowa w art. 5 ust. 3 pkt 5 lit. A i b ustawy, lub płatności w ramach budżetu środków europejskich, realizowanych przez jst			2057	62 820,00	62 820,00	51 572,09	82,10%
Dotacje celowe otrzymane z budżetu państwa na zadania bieżące realizowane przez powiat na podstawie porozumień z organami administracji rządowej			2120	0,00	85 440,00	85 440,00	100,00%
Usuwanie skutków klęsk żywiołowych		75478		0,00	10 000,00	10 000,00	100,00%
Dotacje celowe otrzymane z budżetu państwa na zadania bieżące z zakresu administracji rządowej oraz inne zadania zlecone ustawami realizowane przez powiat			2110	0,00	10 000,00	10 000,00	100,00%
Wymiar sprawiedliwości	755			330 000,00	330 000,00	322 860,83	97,84%
Nieodpłatna pomoc prawna		75515		330 000,00	330 000,00	322 860,83	97,84%
Dotacje celowe otrzymane z budżetu państwa na zadania bieżące z zakresu administracji rządowej oraz inne zadania zlecone ustawami realizowane przez powiat			2110	330 000,00	330 000,00	322 860,83	97,84%
Dochody od osób prawnych, od osób fizycznych i od innych jednostek nieposiadających osobowości prawnej oraz wydatki związane z ich poborem	756			29 718 058,00	29 718 058,00	36 054 781,24	121,32%
Wpływy z innych opłat stanowiących dochody jednostek samorządu terytorialnego na podstawie ustaw		75618		2 534 500,00	2 534 500,00	2 794 616,31	110,26%
Wpływy z opłaty komunikacyjnej			0420	2 000 000,00	2 000 000,00	1 999 402,97	99,97%
Wpływy z tytułu grzywien, mandatów i innych kar pieniężnych od osób fizycznych			0570	180 000,00	180 000,00	385 088,55	213,94%
Wpływy z tytułu grzywien i innych kar pieniężnych od osób prawnych i innych jednostek organizacyjnych			0580	5 000,00	5 000,00	18 775,00	375,50%
Wpływy z opłat za zezwolenia, akredytacje oraz opłaty ewidencyjne, w tym opłaty częstotliwości			0620	15 000,00	15 000,00	11 025,00	73,50%
Wpływy z tytułu kosztów egzekucyjnych, opłaty komorniczej i kosztów upomnień			0640	2 000,00	2 000,00	3 711,20	-
Wpływy z opłat za wydanie prawa jazdy			0650	270 000,00	270 000,00	312 549,15	115,76%
Wpływy z różnych opłat			0690	60 000,00	60 000,00	57 035,77	95,06%
Wpływy z odsetek od nieterminowych wpłat z tytułu podatków i opłat			0910	500,00	500,00	3 682,43	-
Pozostałe odsetki			0920	2 000,00	2 000,00	3 346,24	167,31%
Udziały powiatów w podatkach stanowiących dochód budżetu państwa		75622		27 183 558,00	27 183 558,00	33 260 164,93	122,35%
Podatek dochodowy od osób fizycznych			0010	26 030 414,00	26 030 414,00	32 107 021,20	123,34%
Podatek dochodowy od osób prawnych			0020	1 153 144,00	1 153 144,00	1 153 143,73	100,00%
Różne rozliczenia	758			84 939 021,00	89 560 429,59	90 263 534,42	100,79%
Część oświatowa subwencji ogólnej dla jednostek samorządu terytorialnego		75801		65 887 701,00	68 871 381,00	68 871 381,00	100,00%
Subwencje ogólne z budżetu państwa			2920	65 887 701,00	68 871 381,00	68 871 381,00	100,00%
Uzupełnienie subwencji ogólnej dla jednostek samorządu terytorialnego		75802		0,00	382 871,00	382 871,00	
Środki na uzupełnienie dochodów powiatu			2760	0,00	382 871,00	382 871,00	
Część wyrównawcza subwencji ogólnej dla powiatów		75803		16 531 232,00	16 531 232,00	16 531 232,00	100,00%
Subwencje ogólne z budżetu państwa			2920	16 531 232,00	16 531 232,00	16 531 232,00	100,00%
Różne rozliczenia finansowe		75814		0,00	979 807,59	1 675 913,31	171,05%
Pozostałe odsetki			0920	0,00	300 000,00	961 828,60	320,61%
Wpływy z tytułu kar i odszkodowań wynikających w umowy			0950	0,00	0,00	34 277,12	-
Środki z Funduszu Pomocy na finansowanie lub dofinansowanie zadań bieżących ww zakresie pomocy obywatelom Ukrainy			2100	0,00	618 843,00	618 843,00	100,00%
Dotacje celowe otrzymane z budżetu państwa na zadania bieżące z zakresu administracji rządowej oraz inne zadania zlecone ustawami realizowane przez powiat			2110	0,00	60 964,59	60 964,59	100,00%

	Dział	Rozdział	§	Plan pierwotny na 2022 r.	Plan po zmianach na 31.12.2022 r.	Wykonanie na dzień 31.12.2022 r.	
Wpływy do rozliczenia		75816		0,00	275 050,00	282 049,11	102,54%
Pozostałe odsetki			0920	0,00	275 050,00	282 049,11	102,54%
Część równoważąca subwencji ogólnej dla powiatów		75832		2 520 088,00	2 520 088,00	2 520 088,00	100,00%
Subwencje ogólne z budżetu państwa			2920	2 520 088,00	2 520 088,00	2 520 088,00	100,00%
Oświata i wychowanie	801			1 094 750,00	1 792 220,07	1 915 508,63	106,88%
Szkoły podstawowe specjalne		80102		0,00	86 500,00	87 325,00	100,95%
Wpływy z różnych dochodów			0970	0,00	86 500,00	87 325,00	100,95%
Technika		80115		51 370,00	180 900,00	201 420,58	111,34%
Wpływy z opłat egzaminacyjnych oraz opłat za wydawanie świadectw, dyplomów, zaświadczeń, certyfikatów i innych duplikatów			0610	900,00	1 400,00	1 690,00	120,71%
Wpływy z różnych opłat			0690	670,00	670,00	740,03	110,45%
Dochody z najmu i dzierżawy składników majątkowych Skarbu Państwa, jednostek samorządu terytorialnego lub innych jednostek zaliczanych do sektora finansów publicznych oraz innych umów o podobnym charakterze			0750	35 500,00	49 962,00	54 865,26	109,81%
Wpływ z usług			0830	500,00	1 700,00	1 817,10	106,89%
Pozostałe odsetki			0920	1 100,00	32 350,00	39 850,05	123,18%
Wpływy z rozliczeń/zwrotów z lat ubiegłych			0940	0,00	0,00	100,97	-
Otrzymane spadki, zapisy i darowizny w postaci pieniężnej			0960	0,00	712,00	712,50	-
Wpływy z różnych dochodów			0970	12 700,00	68 106,00	75 644,67	111,07%
Dotacje celowe otrzymane z budżetu państwa na realizację bieżących zadań własnych powiatu			2130	0,00	26 000,00	26 000,00	100,00%
Branżowe szkoły zawodowe I i II stopnia		80117		32 950,00	84 816,00	90 427,59	106,62%
Wpływy z opłat egzaminacyjnych oraz opłat za wydawanie świadectw, dyplomów, zaświadczeń, certyfikatów i innych duplikatów			0610	750,00	750,00	910,00	121,33%
Wpływy z różnych opłat			0690	200,00	200,00	243,00	121,50%
Dochody z najmu i dzierżawy składników majątkowych Skarbu Państwa, jednostek samorządu terytorialnego lub innych jednostek zaliczanych do sektora finansów publicznych oraz innych umów o podobnym charakterze			0750	29 000,00	60 000,00	66 321,56	110,54%
Wpływ z usług			0830	1 700,00	12 419,00	12 419,34	100,00%
Pozostałe odsetki			0920	300,00	9 000,00	9 393,05	104,37%
Wpływy z różnych dochodów			0970	1 000,00	2 447,00	1 140,64	46,61%
Licea ogólnokształcące		80120		41 100,00	139 394,00	191 470,23	137,36%
Wpływy z opłat egzaminacyjnych oraz opłat za wydawanie świadectw, dyplomów, zaświadczeń, certyfikatów i innych duplikatów			0610	1 100,00	1 100,00	988,00	89,82%
Wpływy z różnych opłat			0690	700,00	700,00	585,00	83,57%
Dochody z najmu i dzierżawy składników majątkowych Skarbu Państwa, jednostek samorządu terytorialnego lub innych jednostek zaliczanych do sektora finansów publicznych oraz innych umów o podobnym charakterze			0750	34 500,00	41 732,00	46 657,90	111,80%
Wpływ z usług			0830	400,00	1 400,00	1 465,73	104,70%
Pozostałe odsetki			0920	2 300,00	22 360,00	27 870,97	124,65%
Otrzymane spadki, zapisy i darowizny w postaci pieniężnej			0960	0,00	538,00	537,50	-
Wpływy z różnych dochodów			0970	2 100,00	71 564,00	113 365,13	158,41%
Szkoły artystyczne		80132		3 110,00	22 264,00	23 870,88	107,22%
Wpływy z opłat egzaminacyjnych oraz opłat za wydawanie świadectw, dyplomów, zaświadczeń, certyfikatów i innych duplikatów			0610	80,00	80,00	0,00	0,00%

	Dział	Rozdział	§	Plan pierwotny na 2022 r.	Plan po zmianach na 31.12.2022 r.	Wykonanie na dzień 31.12.2022 r.	
Wpływy z różnych opłat			0690	30,00	30,00	27,81	92,70%
Dochody z najmu i dzierżawy składników majątkowych Skarbu Państwa, jednostek samorządu terytorialnego lub innych jednostek zaliczanych do sektora finansów publicznych oraz innych umów o podobnym charakterze			0750	1 500,00	1 500,00	0,00	0,00%
Pozostałe odsetki			0920	500,00	500,00	3 918,45	783,69%
Wpływy z różnych dochodów			0970	1 000,00	20 154,00	19 924,62	98,86%
Szkoły zawodowe specjalne		80134		0,00	35 768,00	38 075,68	106,45%
Wpływy z różnych dochodów			0970	0,00	35 768,00	38 075,68	106,45%
Centra kształcenia ustawicznego i praktycznego oraz ośrodki kształcenia zawodowego		80140		496 200,00	611 200,00	655 304,61	107,22%
Wpływy z opłat egzaminacyjnych oraz opłat za wydawanie świadectw, dyplomów, zaświadczeń, certyfikatów i innych duplikatów			0610	500,00	500,00	508,00	101,60%
Wpływy z różnych opłat			0690	200,00	200,00	189,00	94,50%
Dochody z najmu i dzierżawy składników majątkowych Skarbu Państwa, jednostek samorządu terytorialnego lub innych jednostek zaliczanych do sektora finansów publicznych oraz innych umów o podobnym charakterze			0750	15 000,00	15 000,00	26 387,85	175,92%
Wpływy z usług			0830	470 000,00	585 000,00	582 242,40	99,53%
Pozostałe odsetki			0920	500,00	500,00	20 167,29	4033,46%
Wpływy z różnych dochodów			0970	10 000,00	10 000,00	25 810,07	258,10%
Dokształcanie i doskonalenie nauczycieli		80146		30 000,00	30 000,00	23 527,90	78,43%
Dotacje celowe otrzymane z budżetu państwa na zadania bieżące realizowane przez powiat na podstawie porozumień z organami administracji rządowej			2120	30 000,00	30 000,00	23 527,90	78,43%
Stołówki szkolne		80148		440 020,00	423 770,00	434 995,76	102,65%
Wpływy z usług			0830	440 000,00	416 000,00	427 031,92	102,65%
Pozostałe odsetki			0920	20,00	20,00	213,82	1069,10%
Wpływy z różnych dochodów			0970	0,00	7 750,00	7 750,02	100,00%
Zapewnienie uczniom prawa do bezpłatnego dostępu do podręczników, materiałów edukacyjnych lub materiałów ćwiczeniowych		80153		0,00	26 695,07	20 179,90	75,59%
Dotacje celowe otrzymane z budżetu państwa na zadania bieżące z zakresu administracji rządowej oraz inne zadania zlecone ustawami realizowane przez powiat			2110	0,00	26 695,07	20 179,90	75,59%
Pozostała działalność		80195		0,00	150 913,00	148 910,50	98,67%
Wpływy z różnych dochodów			0970	0,00	23 184,00	23 183,00	100,00%
Dotacje celowe w ramach programów finansowanych z udziałem środków europejskich oraz środków, o których mowa w art. 5 ust. 1 pkt 3 oraz ust. 3 pkt 5 i 6 ustawy, lub płatności w ramach budżetu środków europejskich, z wyłączeniem dochodów klasyfikowanych w paragrafie 205			2001	0,00	0,00	0,00	-
Dotacje celowe w ramach programów finansowanych z udziałem środków europejskich oraz środków o których mowa w art. 5 ust. 3 pkt 5 lit. A i B ustawy, lub płatności w ramach budżetu środków europejskich, realizowanych przez JST			2057	0,00	12 586,00	11 490,51	91,30%
Dotacje celowe w ramach programów finansowanych z udziałem środków europejskich oraz środków o których mowa w art. 5 ust. 3 pkt 5 lit. A i B ustawy, lub płatności w ramach budżetu środków europejskich, realizowanych przez JST			2059	0,00	2 347,00	2 143,23	91,32%
Dotacje celowe otrzymane z budżetu państwa na zadania bieżące realizowane przez powiat na podstawie porozumień z organami administracji rządowej			2120	0,00	112 796,00	112 093,76	99,38%
Środki na dofinansowanie własnych zadań bieżących gmin, powiatów (związków gmin, powiatowo - gminnych, związków powiatów), samorządów województw, pozyskane z innych źródeł			2700	0,00	0,00	0,00	#DZIEL/0!
Ochrona zdrowia	851			2 908 000,00	3 194 388,00	3 087 332,98	96,65%

	Dział	Rozdział	§	Plan pierwotny na 2022 r.	Plan po zmianach na 31.12.2022 r.	Wykonanie na dzień 31.12.2022 r.	
Składki na ubezpieczenie zdrowotne oraz świadczenia dla osób nieobjętych obowiązkiem ubezpieczenia zdrowotnego /dzieci/		85156		2 908 000,00	3 191 696,00	3 084 640,98	96,65%
Dotacje celowe otrzymane z budżetu państwa na zadania bieżące z zakresu administracji rządowej oraz inne zadania zlecone ustawami realizowane przez powiat			2110	2 908 000,00	3 191 696,00	3 084 640,98	96,65%
Pozostała działalność		85195		0,00	2 692,00	2 692,00	100,00%
Dotacje celowe otrzymane z budżetu państwa na zadania bieżące z zakresu administracji rządowej oraz inne zadania zlecone ustawami realizowane przez powiat			2110	0,00	2 692,00	2 692,00	100,00%
Pomoc społeczna	852			5 693 440,00	7 442 454,00	7 484 536,56	100,57%
Domy pomocy społecznej		85202		5 675 690,00	6 397 553,00	6 404 516,66	100,11%
Wpływ z usług			0830	2 685 200,00	2 779 000,00	2 774 070,74	99,82%
Pozostałe odsetki			0920	100,00	3 800,00	6 089,32	160,25%
Wpływ z różnych dochodów			0970	19 390,00	47 593,00	57 254,59	120,30%
Dotacje celowe otrzymane z budżetu państwa na realizację bieżących zadań własnych powiatu			2130	2 971 000,00	3 307 316,00	3 307 316,00	100,00%
Środki z Funduszu Przeciwdziałania COVID-19 na finansowanie lub dofinansowanie realizacji zadań związanych z przeciwdziałaniem COVID-19			2180	0,00	259 844,00	259 786,01	99,98%
Zadania w zakresie przeciwdziałaniu przemocy w rodzinie		85205		0,00	82 942,00	82 940,42	100,00%
Dotacje celowe otrzymane z budżetu państwa na zadania bieżące z zakresu administracji rządowej oraz inne zadania zlecone ustawami realizowane przez powiat			2110	0,00	43 452,00	43 450,42	100,00%
Dotacje celowe otrzymane z budżetu państwa na zadania bieżące realizowane przez powiat na podstawie porozumień z organami administracji rządowej			2120	0,00	39 490,00	39 490,00	100,00%
Powiatowe centra pomocy rodzinie		85218		17 750,00	53 685,00	94 263,01	175,59%
Wpływ z usług			0830	17 000,00	17 000,00	27 258,44	160,34%
Pozostałe odsetki			0920	500,00	500,00	29 050,98	5810,20%
Wpływ z różnych dochodów			0970	250,00	36 185,00	37 953,59	104,89%
Pomoc dla cudzoziemców		85231		0,00	748 632,00	743 174,76	99,27%
Wpływ z różnych dochodów			0970	0,00	7 200,00	7 080,00	98,33%
Środki z Funduszu Pomocy na finansowanie lub dofinansowanie zadań bieżących w zakresie pomocy obywatelom Ukrainy			2100	0,00	741 432,00	736 094,76	99,28%
Pozostała działalność		85295		0,00	159 642,00	159 641,71	100,00%
Dotacje celowe w ramach programów finansowanych z udziałem środków europejskich oraz środków o których mowa w art. 5 ust. 3 pkt 5 lit. A i b ustawy, lub płatności w ramach budżetu środków europejskich, realizowanych przez jst			2057	0,00	142 081,00	142 081,09	100,00%
Dotacje celowe w ramach programów finansowanych z udziałem środków europejskich oraz środków o których mowa w art. 5 ust. 3 pkt 5 lit. A i b ustawy, lub płatności w ramach budżetu środków europejskich, realizowanych przez jst			2059	0,00	17 561,00	17 560,62	100,00%
Pozostałe zadania w zakresie polityki społecznej	853			3 035 364,00	3 412 587,43	3 702 339,20	108,49%
Zespoły do spraw orzekania o niepełnosprawności		85321		561 144,00	570 697,92	570 850,85	100,03%
Dotacje celowe otrzymane z budżetu państwa na zadania bieżące z zakresu administracji rządowej oraz inne zadania zlecone ustawami realizowane przez powiat			2110	561 144,00	570 697,92	570 549,65	99,97%

	Dział	Rozdział	§	Plan pierwotny na 2022 r.	Plan po zmianach na 31.12.2022 r.	Wykonanie na dzień 31.12.2022 r.	
Dochody jednostek samorządu terytorialnego związane z realizacją zadań z zakresu administracji rządowej oraz innych zadań zleconych ustawami			2360	0,00	0,00	301,20	-
Powiatowy Fundusz Rehabilitacji Osób Niepełnosprawnych		85324		0,00	117 140,00	112 970,26	96,44%
Wpływy z różnych dochodów			0970	0,00	117 140,00	112 970,26	96,44%
Powiatowe urzędy pracy		85333		2 458 020,00	2 618 444,51	2 912 501,21	111,23%
Wpływy z opłat za zezwolenia, akredytacje oraz opłaty ewidencyjne, w tym opłaty za częstotliwość			0620	7 500,00	7 500,00	1 040,00	13,87%
Wpływy z różnych opłat			0690	12 000,00	12 000,00	8 725,00	72,71%
Dochody z najmu i dzierżawy składników majątkowych Skarbu Państwa, jednostek samorządu terytorialnego lub innych jednostek zaliczanych do sektora finansów publicznych oraz innych umów o podobnym charakterze			0750	6 000,00	6 000,00	6 000,00	100,00%
Pozostałe odsetki			0920	500,00	500,00	81 081,38	16216,28%
Wpływy z rozliczeń/zwrotów z lat ubiegłych			0940	0,00	0,00	0,01	#DZIEL/0!
Wpływy z różnych dochodów			0970	254 400,00	254 400,00	223 456,85	87,84%
Dotacje celowe w ramach programów finansowanych z udziałem środków europejskich oraz środków, o których mowa w art. 5 ust. 1 pkt 3 oraz ust. 3 pkt 5 i 6 ustawy, lub płatności w ramach budżetu środków europejskich, z wyłączeniem dochodów klasyfikowanych w paragrafie 205			2001	0,00	0,00	3 578,46	-
Dotacje celowe w ramach programów finansowanych z udziałem środków europejskich oraz środków o których mowa w art. 5 ust. 3 pkt 5 lit. Ai b ustawy, lub płatności w ramach budżetu środków europejskich, realizowanych przez jst			2057	1 439 182,00	1 409 148,00	1 620 332,73	114,99%
Dotacje celowe w ramach programów finansowanych z udziałem środków europejskich oraz środków o których mowa w art. 5 ust. 3 pkt 5 lit. Ai b ustawy, lub płatności w ramach budżetu środków europejskich, realizowanych przez jst			2059	268 438,00	262 836,00	302 226,27	114,99%
Środki z Funduszu Pracy otrzymane przez powiat z przeznaczeniem na finansowanie kosztów wynagrodzenia i składek na ubezpieczenia społeczne pracowników powiatowego urzędu pracy			2690	470 000,00	666 060,51	666 060,51	100,00%
Pozostała działalność		85395		16 200,00	106 305,00	106 016,88	99,73%
Wpływy z usług			0830	16 200,00	16 200,00	15 905,68	98,18%
Dotacje celowe w ramach programów finansowanych z udziałem środków europejskich oraz środków o których mowa w art. 5 ust. 3 pkt 5 lit. Ai b ustawy, lub płatności w ramach budżetu środków europejskich, realizowanych przez jst			2057	0,00	35 835,00	35 840,23	100,01%
Dotacje celowe w ramach programów finansowanych z udziałem środków europejskich oraz środków o których mowa w art. 5 ust. 3 pkt 5 lit. Ai b ustawy, lub płatności w ramach budżetu środków europejskich, realizowanych przez jst			2059	0,00	6 684,00	6 684,97	100,01%
Dotacje celowe otrzymane z budżetu państwa na zadania bieżące z zakresu administracji rządowej oraz inne zadania zlecone ustawami realizowane przez powiat			2110	0,00	47 586,00	47 586,00	100,00%
Edukacyjna opieka wychowawcza	854			379 618,00	508 190,00	594 172,09	116,92%
Specjalne ośrodki szkolno – wychowawcze		85403		172 602,00	298 652,00	358 783,36	120,13%
dypłomów, zaświadczeń, certyfikatów i innych duplikatów			0610	52,00	52,00	52,00	100,00%
Wpływy z różnych opłat			0690	50,00	50,00	27,00	54,00%
Wpływy z usług			0830	55 000,00	55 000,00	83 661,50	152,11%
Pozostałe odsetki			0920	1 000,00	1 000,00	41 078,37	4107,84%
Wpływy z różnych dochodów			0970	4 000,00	5 050,00	12 793,84	253,34%
Środki otrzymane od pozostałych jednostek zaliczanych do sektora finansów publicznych na realizację zadań bieżących jednostek zaliczanych do sektora finansów publicznych			2460	112 500,00	237 500,00	221 170,65	93,12%

	Dział	Rozdział	§	Plan pierwotny na 2022 r.	Plan po zmianach na 31.12.2022 r.	Wykonanie na dzień 31.12.2022 r.	
Poradnie psychologiczno - pedagogiczne, w tym poradnie specjalistyczne		85406		1 500,00	20 322,00	26 572,41	130,76%
Pozostałe odsetki			0920	1 000,00	1 000,00	7 349,01	734,90%
Wpływy z różnych dochodów			0970	500,00	19 322,00	19 223,40	99,49%
Płacówki wychowania pozaszkolnego		85407		14 570,00	14 570,00	16 849,21	115,64%
Wpływy z opłat egzaminacyjnych oraz opłat za wydawanie świadectw, dyplomów, zaświadczeń, certyfikatów i innych duplikatów			0610	50,00	50,00	0,00	0,00%
Wpływy z różnych opłat			0690	20,00	20,00	8,19	40,95%
Dochody z najmu i dzierżawy składników majątkowych Skarbu Państwa, jednostek samorządu terytorialnego lub innych jednostek zaliczanych do sektora finansów publicznych oraz innych umów o podobnym charakterze			0750	14 000,00	14 000,00	14 965,20	106,89%
Pozostałe odsetki			0920	300,00	300,00	1 633,86	544,62%
Wpływy z różnych dochodów			0970	200,00	200,00	241,96	120,98%
Internaty i bursy szkolne		85410		116 070,00	126 070,00	126 372,53	100,24%
Wpływy z usług			0830	116 000,00	126 000,00	126 169,59	100,13%
Pozostałe odsetki			0920	70,00	70,00	202,94	289,91%
Szkolne schroniska młodzieżowe		85417		71 000,00	44 700,00	43 450,07	97,20%
Wpływy z usług			0830	71 000,00	44 700,00	43 450,07	97,20%
Młodzieżowe ośrodki wychowawcze		85420		2 350,00	2 350,00	20 956,82	891,78%
Wpływy z opłat egzaminacyjnych oraz opłat za wydawanie świadectw, dyplomów, zaświadczeń, certyfikatów i innych duplikatów			0610	100,00	100,00	78,00	78,00%
Wpływy z tytułu opłat i kosztów sądowych oraz innych opłat uiszczanych na rzecz Skarbu Państwa z tytułu postępowania administracyjnego			0630	300,00	300,00	679,04	226,35%
Wpływy z tytułu kosztów egzekucyjnych, opłaty komorniczej i kosztów upomnienia			0640	300,00	300,00	621,41	207,14%
Wpływy z różnych opłat			0690	50,00	50,00	0,00	0,00%
Pozostałe odsetki			0920	1 500,00	1 500,00	2 119,13	141,28%
Wpływy z różnych dochodów			0970	100,00	100,00	17 459,24	17459,24%
Młodzieżowe ośrodki socjoterapii		85421		1 526,00	1 526,00	1 187,69	77,83%
Wpływy z opłat egzaminacyjnych oraz opłat za wydawanie świadectw, dyplomów, zaświadczeń, certyfikatów i innych duplikatów			0610	26,00	26,00	9,00	
Wpływy z tytułu opłat i kosztów sądowych oraz innych opłat uiszczanych na rzecz Skarbu Państwa z tytułu postępowania administracyjnego			0630	300,00	300,00	150,83	50,28%
upomnienia			0640	400,00	400,00	146,06	-
Pozostałe odsetki			0920	800,00	800,00	881,80	110,23%
Rodziny	855			3 020 185,00	3 141 892,35	3 160 772,47	100,60%
Rodziny zastępcze		85508		1 549 180,00	1 581 950,52	1 599 498,24	101,11%
Wpływy z tytułu kosztów egzekucyjnych, opłaty komorniczej i kosztów upomnienia			0640	50,00	50,00	16,00	32,00%
Wpływy od rodziców z tytułu opłaty za pobyt dziecka w pieczy zastępczej			0680	2 000,00	2 000,00	99,00	4,95%
Wpływy z usług			0830	1 023 000,00	1 023 000,00	1 042 409,57	101,90%
Pozostałe odsetki			0920	700,00	700,00	98,90	14,13%
Wpływy z rozliczeń/zwrotów z lat ubiegłych			0940	2 000,00	2 000,00	253,00	12,65%
Wpływy z różnych dochodów			0970	50,00	2 610,00	939,74	36,01%
Dotacje celowe otrzymane z budżetu państwa na zadania bieżące z zakresu administracji rządowej zlecone powiatom, związane z realizacją dodatku wychowawczego oraz dodatku do zryczałtowanej kwoty stanowiących pomoc państwa w wychowaniu dzieci			2160	418 000,00	421 051,52	421 051,52	100,00%

	Dział	Rozdział	§	Plan pierwotny na 2022 r.	Plan po zmianach na 31.12.2022 r.	Wykonanie na dzień 31.12.2022 r.	
Dotacje celowe otrzymane z powiatu na zadania bieżące realizowane na podstawie porozumień (umów) między jst			2320	103 380,00	130 539,00	134 630,51	103,13%
Działalność placówek opiekuńczo - wychowawczych		85510		1 471 005,00	1 559 941,83	1 561 274,23	100,09%
Wpływy z tytułu kosztów egzekucyjnych, opłaty komorniczej i kosztów upomnienia			0640	50,00	50,00	49,24	98,48%
Wpływy od rodziców z tytułu opłaty za pobyt dziecka w pieczy zastępczej			0680	3 000,00	3 000,00	4 175,75	139,19%
Dochody z najmu i dzierżawy składników majątkowych Skarbu Państwa, jednostek samorządu terytorialnego lub innych jednostek zaliczanych do sektora finansów publicznych oraz innych umów o podobnym charakterze			0750	1 440,00	2 880,00	2 880,00	100,00%
Wpływy z usług			0830	1 307 285,00	1 307 285,00	1 302 195,35	99,61%
Pozostałe odsetki			0920	1 000,00	34 700,00	40 203,90	115,86%
Wpływy z rozliczeń/zwrotów z lat ubiegłych			0940	500,00	500,00	361,93	72,39%
Otrzymane spadki, zapisy i darowizny w postaci pieniężnej			0960	0,00	24 500,00	24 000,00	97,96%
Wpływy z różnych dochodów			0970	730,00	37 849,00	38 230,23	101,01%
Dotacje celowe otrzymane z budżetu państwa na zadania bieżące z zakresu administracji rządowej zlecone powiatom, związane z realizacją dodatku wychowawczego oraz dodatku do zryczałtowanej kwoty stanowiących pomoc państwa w wychowaniu dzieci			2160	157 000,00	149 177,83	149 177,83	100,00%
Gospodarka komunalna i ochrona środowiska	900			1 020 357,00	982 677,98	895 038,78	91,08%
Ochrona różnorodności biologicznej i krajobrazu		90008		120 357,00	82 677,98	87 513,60	105,85%
Dotacje celowe w ramach programów finansowanych z udziałem środków europejskich oraz środków o których mowa w art. 5 ust. 3 pkt 5 lit. A i b ustawy, lub płatności w ramach budżetu środków europejskich, realizowanych przez jst			2057	120 357,00	82 677,98	87 513,60	105,85%
Wpływy i wydatki związane z gromadzeniem środków z opłat i kar za korzystanie ze środowiska		90019		900 000,00	900 000,00	807 525,18	89,73%
Wpływy z różnych opłat			0690	900 000,00	900 000,00	807 348,38	89,71%
Wpływy z rozliczeń/zwrotów z lat ubiegłych			0940	0,00	0,00	176,80	-
Kultura i ochrona dziedzictwa narodowego	921			43 080,00	43 182,00	43 182,00	100,00%
Ochrona zabytków i opieka nad zabytkami		92120		43 080,00	43 182,00	43 182,00	100,00%
Dotacje celowe otrzymane z budżetu państwa na zadania bieżące realizowane przez powiat na podstawie porozumień z organami administracji rządowej			2120	43 080,00	43 182,00	43 182,00	100,00%
Dochody majątkowe				7 730 000,00	5 464 649,37	2 384 863,00	43,64%
Rolnictwo i łowiectwo	010			1 573 269,00	289 000,00	289 000,00	100,00%
Prace geodezyjno- urzędzeniowe na potrzeby rolnictwa		01005		1 573 269,00	289 000,00	289 000,00	100,00%
Dotacje celowe w ramach programów finansowanych z udziałem środków europejskich ora środków, o których mowa w art. 5 ust. 3 pkt 5 lit. A i b ustawy, lub płatności w ramach budżetu europejskiego, realizowanych przez jednostki samorządu terytorialnego			6258	1 001 071,00	183 890,70	183 890,70	100,00%
Dotacje celowe w ramach programów finansowanych z udziałem środków europejskich ora środków, o których mowa w art. 5 ust. 3 pkt 5 lit. A i b ustawy, lub płatności w ramach budżetu europejskiego, realizowanych przez jednostki samorządu terytorialnego			6259	572 198,00	105 109,30	105 109,30	100,00%
Transport i łączność	600			527 981,00	3 274 580,37	229 464,28	7,01%
Drogi publiczne powiatowe		60014		527 981,00	3 274 580,37	229 464,28	7,01%
Wpływy ze sprzedaży składników majątkowych			0870	25 562,00	25 562,00	1 461,71	5,72%

	Dział	Rozdział	§	Plan pierwotny na 2022 r.	Plan po zmianach na 31.12.2022 r.	Wykonanie na dzień 31.12.2022 r.	
Dotacje celowe w ramach programów finansowanych z udziałem środków europejskich oraz środków, o których mowa w art. 5 ust. 1 pkt 3 oraz ust. 3 pkt 5 i 6 ustawy, lub płatności w ramach budżetu środków europejskich			6207	0,00	0,00	30 845,78	-
Dotacja celowa otrzymana z tytułu pomocy finansowej między jednostkami samorządu terytorialnego na dofinansowanie własnych zadań inwestycyjnych i zakupów inwestycyjnych			6300	0,00	50 000,00	34 993,50	69,99%
Środki otrzymane z państwowych funduszy celowych na finansowanie lub dofinansowanie kosztów realizacji inwestycji i zakupów inwestycyjnych jednostek sektora finansów publicznych			6350	502 419,00	3 034 018,37	0,00	0,00%
Dotacje celowe otrzymane z gmin na inwestycje i zakupy inwestycyjne realizowane na podstawie porozumień (umów) między jednostkami samorządu terytorialnego			6610	0,00	165 000,00	162 163,29	98,28%
Gospodarka mieszkaniowa	700			550 000,00	550 000,00	450 923,03	81,99%
Gospodarka gruntami i nieruchomościami		70005		550 000,00	550 000,00	450 923,03	81,99%
Wpłaty z tytułu odpłatnego nabycia prawa własności oraz prawa użytkowania wieczystego nieruchomości			0770	550 000,00	550 000,00	444 380,00	80,80%
Wpływy ze sprzedaży składników majątkowych			0870	0,00	0,00	6 543,03	#DZIEL/0!
Pozostała działalność		70095		0,00	0,00	0,00	#DZIEL/0!
Administracja publiczna	750			0,00	0,00	46 789,42	-
Starostwa powiatowe		75020		0,00	0,00	46 789,42	-
Wpływy z tytułu odszkodowań za przejęte nieruchomości pod inwestycje publiczne			0800	0,00	0,00	45 651,22	-
Wpływy ze sprzedaży składników majątkowych			0870	0,00	0,00	1 138,20	-
Bezpieczeństwo publiczne i ochrona przeciwpożarowa	754			228 650,00	428 650,00	438 687,65	102,34%
Komendy powiatowe Państwowej Straży Pożarnej		75421		228 650,00	228 650,00	238 687,65	104,39%
Dotacje celowe w ramach programów finansowanych z udziałem środków europejskich oraz środków, o których mowa w art. 5 ust. 3 pkt 5 lit. A i b ustawy, lub płatności w ramach budżetu europejskiego, realizowanych przez jednostki samorządu terytorialnego			6257	228 650,00	228 650,00	238 687,65	104,39%
Pozostała działalność		75495		0,00	200 000,00	200 000,00	100,00%
Dotacja celowa otrzymana z budżetu państwa na inwestycje i zakupy inwestycyjne realizowane przez powiat na podstawie porozumień z organami administracji rządowej			6420	0,00	200 000,00	200 000,00	100,00%
Różne rozliczenia	758			4 850 000,00	179 000,00	178 256,71	99,58%
Rozliczenia między jednostkami samorządu terytorialnego		75809		0,00	179 000,00	178 256,71	99,58%
Dotacje celowe otrzymane z gmin na inwestycje i zakupy inwestycyjne realizowane na podstawie porozumień (umów) między jednostkami samorządu terytorialnego			6610	0,00	179 000,00	178 256,71	99,58%
Wpływy do rozliczenia		75816		4 850 000,00	0,00	0,00	-
Środki z Funduszu Przeciwdziałania COVID-19 na finansowanie lub dofinansowanie kosztów realizacji inwestycji i zakupów inwestycyjnych związanych z przeciwdziałaniem COVID-19			6090	4 850 000,00	0,00	0,00	-
Oświata i wychowanie	801			100,00	100,00	7 480,00	7480,00%
Centra kształcenia ustawicznego i praktycznego oraz ośrodki kształcenia zawodowego		80140		0,00	0,00	7 480,00	-
Wpływ ze sprzedaży składników majątkowych			0870	0,00	0,00	7 480,00	-
Branżowe szkoły zawodowe I i II stopnia		80117		100,00	100,00	0,00	0,00%
Wpływ ze sprzedaży składników majątkowych			0870	100,00	100,00	0,00	0,00%
Pomoc społeczna	852			0,00	80 000,00	80 000,00	100,00%

	Dział	Rozdział	§	Plan pierwotny na 2022 r.	Plan po zmianach na 31.12.2022 r.	Wykonanie na dzień 31.12.2022 r.	
Pozostała działalność		85295		0,00	80 000,00	80 000,00	100,00%
Środki otrzymane z państwowych funduszy celowych na finansowanie lub dofinansowanie kosztów realizacji inwestycji i zakupów inwestycyjnych jednostek sektora finansów publicznych			6350	0,00	80 000,00	80 000,00	100,00%
Pozostałe zadania w zakresie polityki społecznej	853			0,00	46 502,00	46 495,53	99,99%
Pozostała działalność		85395		0,00	46 502,00	46 495,53	99,99%
Dotacje celowe w ramach programów finansowanych z udziałem środków europejskich ora środków, o których mowa w art.. 5 ust. 3 pkt 5 lit. A i b ustawy, lub płatności w ramach budżetu europejskiego, realizowanych przez jednostki samorządu terytorialnego			6257	0,00	39 192,00	39 186,43	99,99%
Dotacje celowe w ramach programów finansowanych z udziałem środków europejskich ora środków, o których mowa w art.. 5 ust. 3 pkt 5 lit. A i b ustawy, lub płatności w ramach budżetu europejskiego, realizowanych przez jednostki samorządu terytorialnego			6259	0,00	7 310,00	7 309,10	99,99%
Rodzina	855			0,00	616 817,00	617 766,38	100,15%
Działalność placówek opiekuńczo - wychowawczych		85510		0,00	0,00	950,00	-
Wpływ ze sprzedaży składników majątkowych			0870	0,00	0,00	950,00	-
Pozostała działalność		85595		0,00	616 817,00	616 816,38	100,00%
Środki otrzymane z Rządowego Funduszu Polski Ład: Program Inwestycji Strategicznych na realizację zadań inwestycyjnych			6370	0,00	616 817,00	616 816,38	100,00%

	Dział	Rozdział	§	Plan pierwotny na 2022 r.	Plan po zmianach na 31.12.2022 r.	Wykonanie na dzień 31.12.2022 r.	
--	-------	----------	---	---------------------------	-----------------------------------	----------------------------------	--

**Sprawozdanie z wykonania
wydatków budżetowych
za 2022 rok**

	Dz.	Rozdz.	§	Plan pierwotny na 2022	Plan po zmianach na dzień 31.12.2022 r.	Wykonanie na dzień 31.12.2022 r.	Wykonanie w %
Wydatki ogółem, w tym:				201 597 892,08	221 863 659,60	203 225 369,83	91,60%
wydatki bieżące				158 415 931,00	178 951 771,44	171 176 450,49	95,66%
wydatki majątkowe				43 181 961,08	42 911 888,16	32 048 919,34	74,69%
Rolnictwo i łowiectwo	010			1 647 230,00	377 042,00	373 041,01	98,94%
Prace geodezyjno-urzędniowe na potrzeby rolnictwa		01005		1 634 730,00	360 119,00	360 119,00	100,00%
wynagrodzenia i składki od nich naliczane				57 961,00	59 719,00	59 719,00	100,00%
Wynagrodzenia osobowe pracowników			4010	48 446,00	49 916,00	49 916,00	100,00%
Składki na ubezpieczenia społeczne			4110	8 328,00	8 580,00	8 580,00	100,00%
Składki na Fundusz Pracy			4120	1 187,00	1 223,00	1 223,00	100,00%
wydatki związane z realizacją zadań statutowych				3 500,00	11 400,00	11 400,00	100,00%
Zakup usług pozostałych			4300	3 500,00	11 400,00	11 400,00	100,00%
wydatki majątkowe				1 573 269,00	289 000,00	289 000,00	100,00%
Wydatki inwestycyjne jednostek budżetowych			6058	1 001 071,00	183 890,70	183 890,70	100,00%
Wydatki inwestycyjne jednostek budżetowych			6059	572 198,00	105 109,30	105 109,30	100,00%
Pozostała działalność		01095		12 500,00	16 923,00	12 922,01	76,36%
wynagrodzenia i składki od nich naliczane				7 500,00	11 923,00	11 923,00	100,00%
Wynagrodzenia osobowe pracowników			4010	6 269,00	9 966,00	9 966,00	100,00%
Składki na ubezpieczenia społeczne			4110	1 078,00	1 713,00	1 713,00	100,00%
Składki na Fundusz Pracy			4120	153,00	244,00	244,00	100,00%
wydatki związane z realizacją zadań statutowych				5 000,00	5 000,00	999,01	19,98%
Zakup materiałów i wyposażenia			4210	2 500,00	2 500,00	999,01	39,96%
Zakup usług pozostałych			4300	2 500,00	2 500,00	0,00	0,00%
Leśnictwo	020			223 716,00	227 000,00	225 938,00	99,53%
Gospodarka leśna		02001		203 716,00	207 000,00	206 027,38	99,53%
świadczenia na rzecz osób fizycznych				200 000,00	200 000,00	199 027,38	99,51%
Różne wydatki na rzecz osób fizycznych			3030	200 000,00	200 000,00	199 027,38	99,51%
wydatki związane z realizacją zadań statutowych				3 716,00	7 000,00	7 000,00	100,00%
Zakup materiałów i wyposażenia			4210	3 716,00	7 000,00	7 000,00	100,00%
Nadzór nad gospodarką leśną		02002		20 000,00	20 000,00	19 910,62	99,55%
wydatki związane z realizacją zadań statutowych				20 000,00	20 000,00	19 910,62	99,55%
Zakup usług pozostałych			4300	20 000,00	20 000,00	19 910,62	99,55%
Transport i łączność	600			35 302 459,00	40 783 508,35	34 810 921,72	85,36%
Lokalny transport zbiorowy		60004		550 000,00	4 150 000,00	2 867 505,16	69,10%
wydatki związane z realizacją zadań statutowych				500 000,00	4 150 000,00	2 867 505,16	69,10%
Zakup usług pozostałych			4300	500 000,00	4 150 000,00	2 867 505,16	69,10%
wydatki majątkowe				50 000,00	0,00	0,00	0,00%
Wydatki na zakup i objęcie akcji, wniesienie wkładu do spółek prawa handlowego oraz na uzupełnienie funduszy statutowych banków państwowych i innych instytucji finansowych			6010	50 000,00	0,00	0,00	-

	Dział	Rozdział	§	Plan pierwotny na 2022	Plan po zmianach na dzień 31.12.2022r.	Wykonanie na dzień 31.12.2022 r.	Wykonanie w %
Drogi publiczne powiatowe		60014		26 007 459,00	27 711 155,44	23 830 759,08	86,00%
wydatki związane z realizacją zadań statutowych				8 568 943,00	10 621 539,08	10 556 456,01	99,39%
Zakup materiałów i wyposażenia			4210	776 573,00	889 923,00	889 436,37	99,95%
Zakup energii			4260	59 500,00	69 500,00	61 956,02	89,15%
Zakup usług remontowych			4270	4 772 000,00	7 033 665,08	7 033 314,21	100,00%
Zakup usług pozostałych			4300	2 894 600,00	2 570 611,00	2 516 332,13	97,89%
Oplaty z tytułu usług telekomunikacyjnych			4360	5 200,00	5 200,00	4 991,39	95,99%
Zakup usług obejmujących wykonanie ekspetyz, analiz i opinii			4390	4 000,00	3 420,00	3 419,40	99,98%
Oplaty za administrowanie i czynsze za budynki, lokale i pomieszczenia garażowe			4400	17 120,00	17 120,00	17 111,49	99,95%
Podróże służbowe krajowe			4410	800,00	800,00	0,00	0,00%
Różne opłaty i składki			4430	24 650,00	23 150,00	22 809,00	98,53%
Oplaty na rzecz budżetu państwa			4510	500,00	0,00	0,00	-
Oplaty na rzecz budżetów jednostek samorządu terytorialnego			4520	3 000,00	2 000,00	938,00	46,90%
Podatek od towarów i usług (VAT)			4530	1 000,00	0,00	0,00	-
Koszty postępowania sądowego i prokuratorskiego			4610	5 000,00	0,00	0,00	-
Szkolenia pracowników niebędących członkami korpusu służby cywilnej			4700	5 000,00	6 150,00	6 148,00	99,97%
wydatki majątkowe				17 438 516,00	17 089 616,36	13 274 303,07	77,67%
Wydatki inwestycyjne jednostek budżetowych			6050	17 023 000,00	12 735 182,41	9 122 294,62	71,63%
Wydatki na zakupy inwestycyjne jednostek budżetowych			6060	415 516,00	355 516,00	153 090,50	43,06%
Wydatki na zadania inwestycyjne realizowane ze środków otrzymanych z Rządowego Funduszu Inwestycji Lokalnych			6100	0,00	3 755 967,86	3 755 967,86	100,00%
wydatków majątkowych			6690	0,00	242 950,09	242 950,09	100,00%
Drogi publiczne gminne		60016		0,00	2 500,00	2 378,57	95,14%
dotacje na zadania bieżące				0,00	2 500,00	2 378,57	95,14%
Dotacja celowa przekazane gminie na zadania bieżące realizowane na podstawie porozumień (umów) między jednostkami samorządu terytorialnego			2310	0,00	2 500,00	2 378,57	95,14%
Płatne parkowanie		60019		220 000,00	220 000,00	219 931,00	99,97%
dotacje na zadania bieżące				220 000,00	220 000,00	219 931,00	99,97%
Dotacja celowa przekazane gminie na zadania bieżące realizowane na podstawie porozumień (umów) między jednostkami samorządu terytorialnego			2310	220 000,00	220 000,00	219 931,00	99,97%
Funkcjonowanie przystanków komunikacyjnych		60020		20 000,00	20 000,00	4 875,08	24,38%
wydatki związane z realizacją zadań statutowych				20 000,00	20 000,00	4 875,08	24,38%
Zakup materiałów i wyposażenia			4210	14 000,00	14 000,00	4 175,24	29,82%
Zakup usług pozostałych			4300	6 000,00	6 000,00	699,84	11,66%
Pozostała działalność		60095		8 505 000,00	8 679 852,91	7 885 472,83	90,85%
wydatki majątkowe				8 505 000,00	8 679 852,91	7 885 472,83	90,85%
Wydatki inwestycyjne jednostek budżetowych			6050	8 505 000,00	4 210 308,01	3 415 927,93	81,13%
Wydatki na zadania inwestycyjne realizowane ze środków otrzymanych z Rządowego Funduszu Inwestycji Lokalnych			6100	0,00	4 469 544,90	4 469 544,90	100,00%

	Dział	Rozdział	§	Plan pierwotny na 2022	Plan po zmianach na dzień 31.12.2022r.	Wykonanie na dzień 31.12.2022 r.	Wykonanie w %
Turystyka	630			10 000,00	10 000,00	9 905,32	99,05%
Zadania w zakresie upowszechniania turystyki		63003		10 000,00	10 000,00	9 905,32	99,05%
wydatki związane z realizacją zadań statutowych				10 000,00	10 000,00	9 905,32	99,05%
Zakup materiałów i wyposażenia			4210	5 000,00	6 100,00	6 086,75	99,78%
Zakup usług pozostałych			4300	5 000,00	3 900,00	3 818,57	97,91%
Gospodarka mieszkaniowa	700			474 300,00	773 783,04	697 971,65	90,20%
Gospodarka gruntami i nieruchomościami		70005		454 300,00	753 783,04	697 049,15	92,47%
wynagrodzenia i składki od nich naliczane				50 000,00	240 908,04	240 908,04	100,00%
Wynagrodzenia osobowe pracowników			4010	41 792,00	201 360,80	201 360,80	100,00%
Składki na ubezpieczenia społeczne			4110	7 184,00	34 614,01	34 614,01	100,00%
Składki na Fundusz Pracy			4120	1 024,00	4 933,23	4 933,23	100,00%
wydatki związane z realizacją zadań statutowych				404 300,00	512 875,00	456 141,11	88,94%
Zakup materiałów i wyposażenia			4210	42 000,00	42 000,00	30 307,20	72,16%
Zakup energii			4260	55 000,00	50 000,00	42 128,12	84,26%
Zakup usług remontowych			4270	11 000,00	11 000,00	6 736,08	61,24%
Zakup usług pozostałych			4300	165 500,00	232 200,00	223 742,70	96,36%
Oplaty z tytułu usług telekomunikacyjnych			4360	800,00	800,00	0,00	0,00%
Różne opłaty i składki			4430	5 500,00	5 100,00	1 968,01	38,59%
Podatek od nieruchomości			4480	44 500,00	32 200,00	24 491,00	76,06%
Oplaty na rzecz budżetów jednostek samorządu terytorialnego			4520	3 000,00	5 500,00	3 993,00	72,60%
Kary i odszkodowania wypłacane na rzecz osób fizycznych			4590	500,00	7 500,00	7 200,00	96,00%
Kary, odszkodowania i grzywny wypłacane na rzecz osób prawnych i innych jednostek organizacyjnych			4600	0,00	108 575,00	108 575,00	100,00%
Koszty postępowania sądowego i prokuratorskiego			4610	76 500,00	18 000,00	7 000,00	38,89%
Pozostała działalność		70095		20 000,00	20 000,00	922,50	4,61%
wydatki związane z realizacją zadań statutowych				20 000,00	20 000,00	922,50	4,61%
Zakup usług pozostałych			4300	20 000,00	20 000,00	922,50	4,61%
Działalność usługowa	710			2 531 804,00	2 791 794,00	2 255 592,27	80,79%
Zadania z zakresu geodezji i kartografii		71012		1 981 500,00	2 133 469,00	1 597 284,85	74,87%
wynagrodzenia i składki od nich naliczane				756 000,00	767 969,00	764 359,94	99,53%
Wynagrodzenia osobowe pracowników			4010	631 731,00	641 735,00	641 735,00	100,00%
Składki na ubezpieczenia społeczne			4110	108 767,00	108 487,00	108 487,00	100,00%
Składki na Fundusz Pracy			4120	15 502,00	15 747,00	13 728,74	87,18%
Wpłaty na PPK finansowanie przez podmiot zatrudniający			4710	0,00	2 000,00	409,20	20,46%
wydatki związane z realizacją zadań statutowych				417 000,00	633 906,00	601 331,63	94,86%
Zakup materiałów i wyposażenia			4210	11 800,00	46 800,00	46 154,69	98,62%
Zakup usług pozostałych			4300	390 200,00	564 306,00	534 218,12	94,67%
Oplaty z tytułu usług telekomunikacyjnych			4360	12 000,00	12 000,00	10 922,40	91,02%
Szkolenia pracowników niebędących członkami korpusu służby cywilnej			4700	3 000,00	10 800,00	10 036,42	92,93%
wydatki majątkowe				808 500,00	731 594,00	231 593,28	31,66%
Wydatki inwestycyjne jednostek budżetowych			6050	784 500,00	731 594,00	231 593,28	31,66%
Wydatki na zakupy inwestycyjne jednostek budżetowych			6060	24 000,00	0,00	0,00	-
Nadzór budowlany		71015		550 304,00	658 325,00	658 307,42	100,00%
wynagrodzenia i składki od nich naliczane				503 316,00	577 837,00	577 827,57	100,00%
Wynagrodzenia osobowe pracowników			4010	90 366,00	116 800,00	116 800,00	100,00%
Wynagrodzenia osobowe członków korpusu służby cywilnej			4020	299 244,00	340 848,00	340 845,42	100,00%
Dodatkowe wynagrodzenie roczne			4040	31 701,00	25 712,00	25 711,92	100,00%
Składki na ubezpieczenia społeczne			4110	72 705,00	85 140,00	85 137,17	100,00%
Składki na Fundusz Pracy			4120	5 600,00	5 585,00	5 581,94	99,95%
Wynagrodzenia bezosobowe			4170	3 000,00	3 000,00	3 000,00	100,00%
Wpłaty na PPK finansowanie przez podmiot zatrudniający			4710	700,00	752,00	751,12	99,88%
wydatki związane z realizacją zadań statutowych				46 688,00	80 310,00	80 302,29	99,99%

	Dział	Rozdział	§	Plan pierwotny na 2022	Plan po zmianach na dzień 31.12.2022r.	Wykonanie na dzień 31.12.2022 r.	Wykonanie w %
Zakup materiałów i wyposażenia			4210	7 500,00	24 855,00	24 853,68	99,99%
Zakup usług remontowych			4270	1 000,00	1 600,00	1 596,28	99,77%
Zakup usług zdrowotnych			4280	200,00	240,00	240,00	100,00%
Zakup usług pozostałych			4300	14 201,00	28 440,00	28 439,08	100,00%
Oplaty z tytułu usług telekomunikacyjnych			4360	600,00	2 647,00	2 646,16	99,97%
Oplaty za administrowanie i czynsze za budynki, lokale i pomieszczenia garażowe			4400	7 380,00	7 380,00	7 380,00	100,00%
Podróże służbowe krajowe			4410	500,00	0,00	0,00	-
Różne opłaty i składki			4430	1 500,00	1 241,00	1 241,00	100,00%
Odpisy na ZFŚS			4440	12 407,00	12 373,00	12 373,00	100,00%
Oplaty na rzecz budżetów jednostek samorządu terytorialnego			4520	300,00	0,00	0,00	-
Szkolenia członków korpusu służby cywilnej			4550	500,00	928,00	927,59	99,96%
Koszty postępowania sądowego i prokuratorskiego			4610	100,00	0,00	0,00	-
Szkolenia pracowników niebędących członkami korpusu służby cywilnej			4700	500,00	606,00	605,50	99,92%
świadczenia na rzecz osób fizycznych				300,00	178,00	177,56	99,75%
Wydatki osobowe niezaliczone do wynagrodzeń			3020	200,00	98,00	97,56	99,55%
Różne wydatki na rzecz osób fizycznych			3030	100,00	80,00	80,00	100,00%
Administracja publiczna	750			22 326 720,00	22 963 893,00	21 118 486,74	91,96%
Urzędy wojewódzkie		75011		10 535,00	10 076,00	10 076,00	100,00%
wynagrodzenia i składki od nich naliczane				10 535,00	10 076,00	10 076,00	100,00%
Wynagrodzenia osobowe pracowników			4010	8 805,00	8 422,00	8 422,00	100,00%
Składki na ubezpieczenia społeczne			4110	1 514,00	1 447,00	1 447,00	100,00%
Składki na Fundusz Pracy			4120	216,00	207,00	207,00	100,00%
Rady Powiatów		75019		940 299,00	925 299,00	922 463,74	99,69%
wydatki związane z realizacją zadań statutowych				40 000,00	4 300,00	3 561,54	82,83%
Zakup materiałów i wyposażenia			4210	10 000,00	800,00	91,54	11,44%
Zakup usług pozostałych			4300	10 000,00	3 500,00	3 470,00	99,14%
Szkolenia pracowników niebędących członkami korpusu służby cywilnej			4700	20 000,00	0,00	0,00	-
świadczenia na rzecz osób fizycznych				900 299,00	920 999,00	918 902,20	99,77%
Różne wydatki na rzecz osób fizycznych			3030	900 299,00	920 999,00	918 902,20	99,77%
Starostwa Powiatowe		75020		17 771 786,00	18 446 418,00	17 394 291,05	94,30%
wynagrodzenia i składki od nich naliczane				15 346 764,00	15 491 034,00	14 893 625,69	96,14%
Wynagrodzenia osobowe pracowników			4010	11 747 123,00	11 896 723,00	11 659 039,05	98,00%
Dodatkowe wynagrodzenie roczne			4040	916 162,00	911 732,00	853 134,30	93,57%
Składki na ubezpieczenia społeczne			4110	2 230 518,00	2 234 618,00	2 036 760,85	91,15%
Składki na Fundusz Pracy			4120	302 231,00	271 631,00	217 993,96	80,25%
Wynagrodzenia bezosobowe			4170	82 400,00	118 000,00	100 304,68	85,00%
Wpłaty na PPK finansowanie przez podmiot zatrudniający			4710	68 330,00	58 330,00	26 392,85	45,25%
wydatki związane z realizacją zadań statutowych				2 343 522,00	2 522 752,00	2 377 610,12	94,25%
Wpłaty na P.F.R.O.N.			4140	25 800,00	15 030,00	5 029,00	0,00%
Zakup materiałów i wyposażenia			4210	521 000,00	447 600,00	443 939,25	99,18%
Zakup energii			4260	364 000,00	364 000,00	298 471,30	82,00%
Zakup usług remontowych			4270	30 000,00	0,00	0,00	-
Zakup usług zdrowotnych			4280	11 000,00	11 000,00	9 328,00	84,80%
Zakup usług pozostałych			4300	805 600,00	1 096 600,00	1 055 414,78	96,24%
Oplaty z tytułu usług telekomunikacyjnych			4360	114 800,00	107 800,00	99 754,32	92,54%
Podróże służbowe krajowe			4410	40 000,00	14 000,00	12 904,61	92,18%
Podróże służbowe zagraniczne			4420	15 000,00	3 000,00	2 349,10	78,30%

	Dział	Rozdział	§	Plan pierwotny na 2022	Plan po zmianach na dzień 31.12.2022r.	Wykonanie na dzień 31.12.2022 r.	Wykonanie w %
Odpisy na ZFŚS			4440	355 322,00	355 322,00	343 037,33	96,54%
Oplaty na rzecz budżetów jednostek samorządu terytorialnego			4520	16 000,00	23 400,00	23 400,00	100,00%
Szkolenia pracowników niebędących członkami korpusu służby cywilnej			4700	45 000,00	85 000,00	83 982,43	98,80%
świadczenia na rzecz osób fizycznych				81 500,00	93 000,00	91 427,02	98,31%
Wydatki osobowe niezaliczone do wynagrodzeń			3020	81 500,00	93 000,00	91 427,02	98,31%
wydatki na programy finansowane z udziałem środków art. 5 ust. 1 pkt 2 i 3 ufp				0,00	306 632,00	0,00	0,00%
Zakup materiałów i wyposażenia			4217	0,00	123 000,00	0,00	0,00%
Zakup usług pozostałych			4307	0,00	150 200,00	0,00	0,00%
Zakup usług pozostałych			4367	0,00	24 800,00	0,00	0,00%
Szkolenia pracowników niebędących członkami korpusu służby cywilnej			4707	0,00	8 632,00	0,00	0,00%
wydatki majątkowe				0,00	33 000,00	31 628,22	0,00%
Wydatki na zakupy inwestycyjne jednostek budżetowych			6060	0,00	33 000,00	31 628,22	0,00%
Komisje poborowe		75045		45 000,00	45 000,00	43 614,87	96,92%
wynagrodzenia i składki od nich naliczane				35 650,00	33 650,00	32 665,87	97,08%
Składki na ubezpieczenia społeczne			4110	2 200,00	2 200,00	1 615,87	73,45%
Wynagrodzenia bezosobowe			4170	33 450,00	31 450,00	31 050,00	98,73%
wydatki związane z realizacją zadań statutowych				9 350,00	11 350,00	10 949,00	96,47%
Zakup materiałów i wyposażenia			4210	200,00	200,00	199,00	99,50%
Zakup usług zdrowotnych			4280	5 000,00	7 000,00	6 600,00	94,29%
Zakup usług pozostałych			4300	4 150,00	4 150,00	4 150,00	100,00%
Promocja jednostek samorządu terytorialnego		75075		1 164 100,00	1 164 100,00	997 139,90	85,66%
wynagrodzenia i składki od nich naliczane				10 000,00	15 000,00	13 000,00	86,67%
Składki na ubezpieczenia społeczne			4110	1 006,00	1 006,00	0,00	0,00%
Składki na Fundusz Pracy			4120	144,00	144,00	0,00	0,00%
Wynagrodzenia bezosobowe			4170	8 850,00	13 850,00	13 000,00	93,86%
wydatki związane z realizacją zadań statutowych				1 090 000,00	1 066 487,00	905 022,17	84,86%
Zakup materiałów i wyposażenia			4210	200 000,00	200 000,00	151 416,27	75,71%
Zakup środków żywności			4220	10 000,00	12 500,00	11 398,61	91,19%
Zakup usług pozostałych			4300	813 500,00	783 487,00	677 285,41	86,45%
Oplaty z tytułu usług telekomunikacyjnych			4360	2 500,00	6 500,00	6 033,20	92,82%
Zakup usług obejmujących tłumaczenia			4380	4 000,00	4 000,00	123,00	3,08%
Różne opłaty i składki			4430	60 000,00	60 000,00	58 765,68	97,94%
wydatki na programy finansowane z udziałem środków art. 5 ust. 1 pkt 2 i 3 ufp				64 100,00	64 100,00	60 605,00	94,55%
Zakup usług pozostałych			4308	52 785,00	52 785,00	50 664,25	95,98%
Zakup usług pozostałych			4309	9 315,00	9 315,00	8 940,75	95,98%
Zakup usług obejmujących tłumaczenia			4388	1 700,00	1 700,00	850,00	50,00%
Zakup usług obejmujących tłumaczenia			4389	300,00	300,00	150,00	50,00%
wydatki majątkowe				0,00	18 513,00	18 512,73	0,00%
Wydatki na zakupy inwestycyjne jednostek budżetowych			6060	0,00	18 513,00	18 512,73	0,00%
Pozostała działalność		75095		2 395 000,00	2 373 000,00	1 750 901,18	73,78%
wydatki związane z realizacją zadań statutowych				2 395 000,00	2 373 000,00	1 750 901,18	73,78%
Zakup materiałów i wyposażenia			4210	1 620 000,00	1 620 000,00	1 258 224,27	77,67%
Zakup usług pozostałych			4300	566 000,00	566 000,00	350 482,33	61,92%
Zakup usług obejmujących tłumaczenia			4380	10 000,00	10 000,00	2 931,05	29,31%
Różne opłaty i składki			4430	54 000,00	61 000,00	59 419,68	97,41%
Pozostałe podatki na rzecz budżetów jednostek samorządu terytorialnego			4500	15 000,00	15 000,00	12 640,00	84,27%

	Dział	Rozdział	§	Plan pierwotny na 2022	Plan po zmianach na dzień 31.12.2022r.	Wykonanie na dzień 31.12.2022 r.	Wykonanie w %
Podatek od towarów i usług (VAT)			4530	100 000,00	29 000,00	3 265,39	11,26%
Koszty postępowania sądowego i prokuratorskiego			4610	30 000,00	72 000,00	63 938,46	88,80%
Obrona narodowa	752			5 500,00	0,00	0,00	-
Pozostałe wydatki obronne		75212		5 500,00	0,00	0,00	-
<i>wydatki związane z realizacją zadań statutowych</i>				5 500,00	0,00	0,00	-
Zakup materiałów i wyposażenia			4210	2 000,00	0,00	0,00	-
Zakup usług pozostałych			4300	3 500,00	0,00	0,00	-
Bezpieczeństwo Publiczne i ochrona przeciwpożarowa	754			16 140 907,00	17 539 934,00	17 529 010,32	99,94%
Komendy Powiatowe Policji		75405		267 000,00	132 000,00	131 994,43	100,00%
<i>wydatki związane z realizacją zadań statutowych</i>				12 000,00	12 000,00	11 994,43	99,95%
Zakup materiałów i wyposażenia			4210	12 000,00	12 000,00	11 994,43	99,95%
<i>wydatki majątkowe</i>				255 000,00	120 000,00	120 000,00	100,00%
Wpłaty od jednostek na państwowy fundusz celowy na finansowanie lub dofinansowanie zadań inwestycyjnych			6170	255 000,00	120 000,00	120 000,00	100,00%
Komendy Powiatowe Straży Pożarnej		75411		15 508 001,00	16 685 148,00	16 685 036,98	100,00%
<i>wynagrodzenia i składki od nich naliczane</i>				14 083 274,00	14 799 220,00	14 799 114,11	100,00%
Wynagrodzenia osobowe pracowników			4010	85 230,00	85 286,00	85 285,76	100,00%
Wynagrodzenia osobowe członków korpusu służby cywilnej			4020	44 714,00	54 753,00	54 752,96	100,00%
Dodatkowe wynagrodzenie roczne			4040	9 830,00	11 428,00	11 427,25	99,99%
Uposażenie żołnierzy zawodowych i nadterminowych oraz funkcjonariuszy			4050	11 002 909,00	11 469 711,00	11 469 710,16	100,00%
Pozostałe należności żołnierzy zawodowych i nadterminowych oraz funkcjonariuszy			4060	244 006,00	557 392,00	557 391,57	100,00%
Dodatkowe uposażenia roczne dla żołnierzy zawodowych oraz nagrody roczne dla funkcjonariuszy			4070	852 105,00	809 781,00	809 780,27	100,00%
Uposażenia i świadczenia pieniężne wypłacane przez okres roku żołnierzom i funkcjonariuszom zwolnionym ze służby			4080	142 538,00	0,00	0,00	-
Składki na ubezpieczenia społeczne			4110	23 173,00	26 966,00	26 964,37	99,99%
Składki na Fundusz Pracy			4120	2 000,00	1 821,00	1 820,57	99,98%
Równoważniki pieniężne i ekwiwalenty dla żołnierzy i funkcjonariuszy			4180	1 676 769,00	1 782 082,00	1 781 981,20	99,99%
<i>wydatki związane z realizacją zadań statutowych</i>				970 216,00	1 396 389,00	1 396 384,29	100,00%
Zakup materiałów i wyposażenia			4210	362 000,00	666 967,00	666 967,00	100,00%
Zakup środków żywności			4220	3 000,00	1 148,00	1 147,65	99,97%
Zakup energii			4260	250 000,00	303 678,00	303 677,51	100,00%
Zakup usług remontowych			4270	90 000,00	42 261,00	42 260,48	100,00%
Zakup usług zdrowotnych			4280	39 016,00	60 553,00	60 553,00	100,00%
Zakup usług pozostałych			4300	80 000,00	176 860,00	176 859,47	100,00%
Oplaty z tytułu usług telekomunikacyjnych			4360	25 000,00	23 507,00	23 506,02	100,00%
Podróże służbowe krajowe			4410	35 000,00	31 757,00	31 756,70	100,00%
Różne opłaty i składki			4430	20 000,00	19 889,00	19 888,72	100,00%
Odpisy na ZFŚS			4440	4 200,00	5 128,00	5 127,49	99,99%
Podatek od nieruchomości			4480	49 000,00	51 082,00	51 082,00	100,00%
Oplaty na rzecz budżetu państwa			4510	1 000,00	703,00	702,25	99,89%
Oplaty za rzecz budżetów jednostek samorządu terytorialnego			4520	11 000,00	12 856,00	12 856,00	100,00%
Szkolenia członków korpusu służby cywilnej			4550	1 000,00	0,00	0,00	-
<i>świadczenia na rzecz osób fizycznych</i>				454 511,00	489 539,00	489 538,58	100,00%
Wydatki osobowe niezaliczone do uposażeń wypłacane żołnierzom i funkcjonariuszom			3070	454 511,00	489 539,00	489 538,58	100,00%
Obrona cywilna		75421		363 906,00	449 346,00	439 874,71	97,89%

	Dział	Rozdział	§	Plan pierwotny na 2022	Plan po zmianach na dzień 31.12.2022r.	Wykonanie na dzień 31.12.2022 r.	Wykonanie w %
wydatki związane z realizacją zadań statutowych				21 000,00	106 440,00	98 392,66	92,44%
Zakup materiałów i wyposażenia			4210	20 000,00	15 000,00	10 924,18	72,83%
zakup usług pozostałych			4300	1 000,00	91 440,00	87 468,48	95,66%
ust. 1 pkt 2 i 3 ufp				73 906,00	62 097,00	60 673,05	97,71%
Zakup materiałów i wyposażenia			4217	62 820,00	52 782,00	51 572,09	97,71%
Zakup materiałów i wyposażenia			4219	11 086,00	9 315,00	9 100,96	97,70%
Wydatki majątkowe (dotacje)				269 000,00	280 809,00	280 809,00	100,00%
Wydatki inwestycyjne jednostek budżetowych			6057	228 650,00	238 687,65	238 687,65	100,00%
Wydatki inwestycyjne jednostek budżetowych			6059	40 350,00	42 121,35	42 121,35	100,00%
Usuwanie skutków klęsk żywiołowych		75478		0,00	10 000,00	10 000,00	100,00%
wydatki związane z realizacją zadań statutowych				0,00	10 000,00	10 000,00	100,00%
Zakup materiałów i wyposażenia			4210	0,00	10 000,00	10 000,00	100,00%
Pozostała działalność		75495		2 000,00	263 440,00	262 104,20	99,49%
wynagrodzenia i składki od nich naliczane				1 000,00	1 000,00	0,00	0,00%
Wynagrodzenia bezosobowe			4170	1 000,00	1 000,00	0,00	0,00%
wydatki związane z realizacją zadań statutowych				1 000,00	1 000,00	664,20	66,42%
zakup usług pozostałych			4300	1 000,00	1 000,00	664,20	66,42%
wydatki majątkowe				0,00	261 440,00	261 440,00	100,00%
Wydatki inwestycyjne jednostek budżetowych			6050	0,00	261 440,00	261 440,00	100,00%
Wymiar sprawiedliwości	755			330 000,00	330 000,00	322 860,83	97,84%
Nieodpłatna pomoc prawna		75515		330 000,00	330 000,00	322 860,83	97,84%
wydatki związane z realizacją zadań statutowych				139 920,00	139 920,00	132 780,83	94,90%
Zakup materiałów i wyposażenia			4210	19 800,00	16 300,00	10 407,68	63,85%
zakup usług pozostałych			4300	120 120,00	123 620,00	122 373,15	98,99%
dotacje na zadania bieżące				190 080,00	190 080,00	190 080,00	100,00%
Dotacja celowa z budżetu na finansowanie lub dofinansowanie zadań zleconych do realizacji pozostałym jednostkom niezaliczanych do sektora finansów publicznych			2830	190 080,00	190 080,00	190 080,00	100,00%
Obsługa długu publicznego	757			1 200 000,00	4 200 000,00	3 506 250,85	83,48%
Obsługa papierów wartościowych, kredytów i pożyczek jednostek samorządu terytorialnego		75702		1 200 000,00	4 200 000,00	3 506 250,85	83,48%
wydatki na obsługę długu				1 200 000,00	4 200 000,00	3 506 250,85	83,48%
Odsetki, dyskonto od krajowych skarbowych papierów wartościowych oraz krajowych pożyczek i kredytów			8110	1 200 000,00	4 200 000,00	3 506 250,85	83,48%
Różne rozliczenia	758			0,00	596 261,00	595 300,96	99,84%
Część oświatowa subwencji ogólnej dla jst		75801		0,00	496 261,00	496 260,46	100,00%
wydatki związane z realizacją zadań statutowych				0,00	496 261,00	496 260,46	100,00%
Zwrot do budżetu państwa nienależnie pobranej subwencji ogólnej za lata poprzednie			2940	0,00	496 261,00	496 260,46	100,00%
Różne rozliczenia finansowe		75814		0,00	100 000,00	99 040,50	0,00%
wydatki majątkowe				0,00	100 000,00	99 040,50	0,00%
Dotacje celowe przekazane gminie na inwestycje i zakupy inwestycyjne realizowane na podstawie porozumień (umów) między jednostkami samorządu terytorialnego			6610	0,00	100 000,00	99 040,50	99,04%
Oświata i wychowanie	801			68 980 573,00	75 900 440,07	69 751 067,76	91,90%
Szkoły podstawowe specjalne		80102		8 370 400,00	8 529 749,00	8 481 582,40	99,44%
wynagrodzenia i składki od nich naliczane				8 007 342,00	8 029 955,00	7 986 446,57	99,46%
Wynagrodzenia osobowe pracowników			4010	1 170 658,00	1 132 658,00	1 127 150,18	99,51%
Dodatkové wynagrodzenie roczne			4040	85 484,00	74 346,00	74 345,81	100,00%

	Dział	Rozdział	§	Plan pierwotny na 2022	Plan po zmianach na dzień 31.12.2022r.	Wykonanie na dzień 31.12.2022 r.	Wykonanie w %
Składki na ubezpieczenia społeczne			4110	1 133 876,00	1 113 004,00	1 103 368,84	99,13%
Składki na Fundusz Pracy			4120	158 200,00	132 268,00	129 474,81	97,89%
Wynagrodzenia bezosobowe			4170	350,00	350,00	0,00	0,00%
Wpłaty na PPK finansowanie przez podmiot zatrudniający			4710	20 000,00	21 188,00	20 329,68	95,95%
Składki na Fundusz Emerytur Pomostowych			4780	4 334,00	4 434,00	4 154,38	93,69%
Wynagrodzenia osobowe nauczycieli			4790	4 980 428,00	5 128 444,00	5 104 360,81	99,53%
Dodatkowe wynagrodzenie roczne nauczycieli			4800	454 012,00	423 263,00	423 262,06	100,00%
wydatki związane z realizacją zadań statutowych				363 058,00	499 794,00	495 135,83	99,07%
Zakup środków żywności			4220	130 000,00	243 933,00	239 275,67	98,09%
Zakup pomocy naukowych, dydaktycznych i książek			4240	0,00	4 452,00	4 451,16	99,98%
Odpisy na ZFŚS			4440	233 058,00	251 409,00	251 409,00	100,00%
świadczenia na rzecz osób fizycznych				0,00	0,00	0,00	0,00%
Wydatki osobowe niezaliczone do wynagrodzeń			3020	0,00	0,00	0,00	0,00%
Świetlice szkolne		80107		384 467,00	364 124,00	357 524,90	98,19%
wynagrodzenia i składki od nich naliczane				367 842,00	347 499,00	340 899,90	98,10%
Składki na ubezpieczenia społeczne			4110	51 376,00	48 723,00	47 054,00	96,57%
Składki na Fundusz Pracy			4120	7 168,00	6 498,00	5 973,27	91,92%
Wpłaty na PPK finansowanie przez podmiot zatrudniający			4710	4 000,00	2 588,00	2 300,24	88,88%
Wynagrodzenia osobowe nauczycieli			4790	305 298,00	289 690,00	285 572,39	98,58%
wydatki związane z realizacją zadań statutowych				16 625,00	16 625,00	16 625,00	100,00%
Odpisy na ZFŚS			4440	16 625,00	16 625,00	16 625,00	100,00%
Technika		80115		17 279 518,00	18 992 247,00	18 860 355,95	99,31%
wynagrodzenia i składki od nich naliczane				15 629 441,00	17 043 665,00	16 959 837,39	99,51%
Wynagrodzenia osobowe pracowników			4010	1 691 188,00	1 703 937,00	1 693 342,71	99,38%
Dodatkowe wynagrodzenie roczne			4040	117 939,00	112 081,00	109 678,39	97,86%
Składki na ubezpieczenia społeczne			4110	2 188 751,00	2 385 305,00	2 363 193,89	99,07%
Składki na Fundusz Pracy			4120	311 137,00	268 174,00	261 300,67	97,44%
Wynagrodzenia bezosobowe			4170	0,00	2 620,00	2 620,00	0,00%
Wpłaty na PPK finansowanie przez podmiot zatrudniający			4710	40 723,00	43 019,00	37 857,94	88,00%
Wynagrodzenia osobowe nauczycieli			4790	10 469 168,00	11 648 213,00	11 613 002,87	99,70%
Dodatkowe wynagrodzenie roczne nauczycieli			4800	810 535,00	880 316,00	878 840,92	99,83%
wydatki związane z realizacją zadań statutowych				1 618 925,00	1 898 796,00	1 855 615,87	97,73%
Wpłaty na P.F.R.O.N.			4140	23 400,00	13 153,00	12 834,07	97,58%
Nagrody konkursowe			4190	1 963,00	1 963,00	1 946,66	99,17%
Zakup materiałów i wyposażenia			4210	173 055,00	174 204,00	174 075,22	99,93%
Zakup leków, wyrobów medycznych i produktów biobójczych			4230	67,00	67,00	67,00	100,00%
Zakup pomocy naukowych, dydaktycznych i książek			4240	27 448,00	53 448,00	53 413,02	99,93%
Zakup energii			4260	673 500,00	820 894,00	795 232,16	96,87%
Zakup usług remontowych			4270	39 396,00	45 266,00	41 247,79	91,12%
Zakup usług zdrowotnych			4280	7 815,00	8 723,00	8 487,29	97,30%
Zakup usług pozostałych			4300	125 310,00	179 974,00	177 115,02	98,41%
Oplaty z tytułu usług telekomunikacyjnych			4360	23 845,00	15 802,00	13 544,30	85,71%
pomieszczenia garażowe			4400	1 692,00	1 692,00	1 466,57	86,68%
Podróże służbowe krajowe			4410	11 023,00	10 523,00	7 579,10	72,02%
Podróże służbowe zagraniczne			4420	200,00	0,00	0,00	-
Różne opłaty i składki			4430	15 542,00	16 555,00	15 376,88	92,88%
Odpisy na ZFŚS			4440	471 719,00	522 960,00	522 959,18	100,00%
Podatek od nieruchomości			4480	2 062,00	1 964,00	1 855,57	94,48%
Oplaty na rzecz budżetów jednostek samorządu terytorialnego			4520	15 048,00	27 073,00	26 719,50	98,69%
Podatek od towarów i usług (VAT)			4530	1 216,00	941,00	148,34	15,76%
Koszty postępowania sądowego i prokuratorskiego			4610	353,00	493,00	281,78	57,16%
Szkolenia pracowników niebędących członkami korpusu służby cywilnej			4700	4 271,00	3 101,00	1 266,42	40,84%

	Dział	Rozdział	§	Plan pierwotny na 2022	Plan po zmianach na dzień 31.12.2022r.	Wykonanie na dzień 31.12.2022 r.	Wykonanie w %
świadczenia na rzecz osób fizycznych				19 152,00	29 236,00	24 352,69	83,30%
Wydatki osobowe niezaliczone do wynagrodzeń			3020	19 152,00	29 236,00	24 352,69	83,30%
wydatki majątkowe				12 000,00	20 550,00	20 550,00	100,00%
Wydatki na zakupy inwestycyjne jednostek budżetowych			6060	12 000,00	20 550,00	20 550,00	100,00%
Branżowe szkoły I i II stopnia		80117		5 135 466,00	5 372 045,00	5 327 869,78	99,18%
wynagrodzenia i składki od nich naliczane				4 259 184,00	4 332 228,00	4 301 081,20	99,28%
Wynagrodzenia osobowe pracowników			4010	831 625,00	826 020,00	823 472,53	99,69%
Dodatkowe wynagrodzenie roczne			4040	58 695,00	56 272,00	56 222,92	99,91%
Składki na ubezpieczenia społeczne			4110	594 704,00	600 552,00	594 115,91	98,93%
Składki na Fundusz Pracy			4120	84 514,00	68 082,00	65 890,96	96,78%
Wynagrodzenia bezosobowe			4170	0,00	1 060,00	1 060,00	100,00%
Wpłaty na PPK finansowanie przez podmiot zatrudniający			4710	9 993,00	9 394,00	7 409,10	78,87%
Wynagrodzenia osobowe nauczycieli			4790	2 511 258,00	2 570 306,00	2 552 369,58	99,30%
Dodatkowe wynagrodzenie roczne nauczycieli			4800	168 395,00	200 542,00	200 540,20	100,00%
wydatki związane z realizacją zadań statutowych				869 354,00	1 034 203,00	1 021 475,62	98,77%
Wpłaty na P.F.R.O.N.			4140	11 700,00	6 110,00	6 106,56	99,94%
Zakup materiałów i wyposażenia			4210	128 171,00	166 261,00	166 208,39	99,97%
Zakup leków, wyrobów medycznych i produktów biobójczych			4230	31,00	31,00	31,00	100,00%
Zakup pomocy naukowych, dydaktycznych i książek			4240	16 472,00	17 122,00	17 048,87	99,57%
Zakup energii			4260	216 078,00	277 302,00	270 503,13	97,55%
Zakup usług remontowych			4270	20 573,00	20 073,00	17 186,03	85,62%
Zakup usług zdrowotnych			4280	3 706,00	2 896,00	2 872,23	99,18%
Zakup usług pozostałych			4300	263 345,00	320 974,00	320 957,66	99,99%
Oplaty z tytułu usług telekomunikacyjnych			4360	10 047,00	9 175,00	8 410,12	91,66%
Oplaty za administrowanie i czynsze za budynki, lokale i pomieszczenia garażowe			4400	846,00	846,00	759,19	89,74%
Podróże służbowe krajowe			4410	7 002,00	4 030,00	2 851,44	70,76%
Różne opłaty i składki			4430	7 606,00	6 560,00	6 227,97	94,94%
Odpisy na ZFŚS			4440	169 328,00	183 436,00	183 435,10	100,00%
Podatek od nieruchomości			4480	81,00	81,00	57,78	71,33%
Oplaty na rzecz budżetów jednostek samorządu terytorialnego			4520	11 672,00	16 970,00	16 937,42	99,81%
Podatek od towarów i usług (VAT)			4530	103,00	103,00	0,00	0,00%
Koszty postępowania sądowego i prokuratorskiego			4610	52,00	52,00	49,73	95,63%
Szkolenia pracowników niebędących członkami korpusu służby cywilnej			4700	2 541,00	2 181,00	1 833,00	84,04%
świadczenia na rzecz osób fizycznych				6 928,00	5 614,00	5 312,96	94,64%
Wydatki osobowe niezaliczone do wynagrodzeń			3020	6 928,00	5 614,00	5 312,96	94,64%
Licea ogólnokształcące		80120		10 916 281,00	12 191 392,00	12 136 328,08	99,55%
wynagrodzenia i składki od nich naliczane				9 607 104,00	10 621 578,00	10 584 111,27	99,65%
Wynagrodzenia osobowe pracowników			4010	1 319 359,00	1 330 829,00	1 326 436,89	99,67%
Dodatkowe wynagrodzenie roczne			4040	96 244,00	87 044,00	86 001,67	98,80%
Składki na ubezpieczenia społeczne			4110	1 325 022,00	1 474 239,00	1 465 345,87	99,40%
Składki na Fundusz Pracy			4120	189 511,00	157 249,00	153 673,07	97,73%
Wynagrodzenia bezosobowe			4170	6 000,00	6 000,00	6 000,00	100,00%
Wpłaty na PPK finansowanie przez podmiot zatrudniający			4710	26 716,00	32 830,00	28 941,31	88,16%
Wynagrodzenia osobowe nauczycieli			4790	6 139 948,00	7 030 465,00	7 014 792,45	99,78%

	Dział	Rozdział	§	Plan pierwotny na 2022	Plan po zmianach na dzień 31.12.2022r.	Wykonanie na dzień 31.12.2022 r.	Wykonanie w %
Dodatkowe wynagrodzenie roczne nauczycieli			4800	504 304,00	502 922,00	502 920,01	100,00%
wydatki związane z realizacją zadań statutowych				1 291 215,00	1 536 550,00	1 521 709,49	99,03%
Wpłaty na P.F.R.O.N.			4140	0,00	9 728,00	9 728,00	100,00%
Nagrody konkursowe			4190	1 500,00	800,00	596,54	74,57%
Zakup materiałów i wyposażenia			4210	223 200,00	282 732,00	282 730,61	100,00%
Zakup pomocy naukowych, dydaktycznych i książek			4240	21 092,00	27 942,00	27 927,42	99,95%
Zakup energii			4260	521 824,00	636 474,00	629 235,67	98,86%
Zakup usług remontowych			4270	29 300,00	32 310,00	32 265,80	99,86%
Zakup usług zdrowotnych			4280	12 844,00	9 052,00	8 230,70	90,93%
Zakup usług pozostałych			4300	85 350,00	104 156,00	103 977,66	99,83%
Oplaty z tytułu usług telekomunikacyjnych			4360	16 524,00	10 424,00	8 885,75	85,24%
Podróże służbowe krajowe			4410	10 139,00	5 739,00	4 577,90	79,77%
Podróże służbowe zagraniczne			4420	500,00	10,00	0,00	0,00%
Różne opłaty i składki			4430	9 939,00	10 289,00	9 392,97	91,29%
Odpisy na ZFŚS			4440	331 936,00	362 893,00	362 893,00	100,00%
Podatek od nieruchomości			4480	1 400,00	1 400,00	1 212,68	86,62%
Oplaty na rzecz budżetów jednostek samorządu terytorialnego			4520	21 361,00	38 185,00	37 930,57	99,33%
Podatek od towarów i usług (VAT)			4530	950,00	950,00	18,70	1,97%
Koszty postępowania sądowego i prokuratorskiego			4610	250,00	250,00	29,25	11,70%
Szkolenia pracowników niebędących członkami korpusu służby cywilnej			4700	3 106,00	3 216,00	2 076,27	64,56%
świadczenia na rzecz osób fizycznych				17 962,00	26 814,00	24 057,32	89,72%
Wydatki osobowe niezaliczone do wynagrodzeń			3020	17 962,00	26 814,00	24 057,32	89,72%
wydatki majątkowe				0,00	6 450,00	6 450,00	100,00%
Wydatki na zakupy inwestycyjne jednostek budżetowych			6060	0,00	6 450,00	6 450,00	100,00%
Szkoły artystyczne		80132		2 090 051,00	2 286 502,00	2 280 475,80	99,74%
wynagrodzenia i składki od nich naliczane				1 817 017,00	1 960 498,00	1 956 578,42	99,80%
Wynagrodzenia osobowe pracowników			4010	242 048,00	281 468,00	280 979,05	99,83%
Dodatkowe wynagrodzenie roczne			4040	21 797,00	19 656,00	19 655,97	100,00%
Składki na ubezpieczenia społeczne			4110	259 139,00	267 976,00	266 457,46	99,43%
Składki na Fundusz Pracy			4120	36 933,00	21 192,00	20 847,23	98,37%
Wpłaty na PPK finansowanie przez podmiot zatrudniający			4710	6 345,00	6 495,00	5 317,90	81,88%
Wynagrodzenia osobowe nauczycieli			4790	1 153 158,00	1 269 057,00	1 268 667,42	99,97%
Dodatkowe wynagrodzenie roczne nauczycieli			4800	97 597,00	94 654,00	94 653,39	100,00%
wydatki związane z realizacją zadań statutowych				270 478,00	324 008,00	321 952,33	99,37%
Zakup materiałów i wyposażenia			4210	34 200,00	34 715,00	34 708,88	99,98%
Zakup pomocy naukowych, dydaktycznych i książek			4240	20 000,00	20 000,00	20 000,00	100,00%
Zakup energii			4260	105 000,00	153 773,00	153 383,33	99,75%
Zakup usług remontowych			4270	10 000,00	8 885,00	8 884,21	99,99%
Zakup usług zdrowotnych			4280	668,00	1 268,00	668,00	52,68%
Zakup usług pozostałych			4300	10 749,00	9 755,00	9 755,00	100,00%
Oplaty z tytułu usług telekomunikacyjnych			4360	4 020,00	4 214,00	4 214,00	100,00%
Podróże służbowe krajowe			4410	2 031,00	2 591,00	2 591,00	100,00%
Różne opłaty i składki			4430	1 809,00	1 809,00	1 809,00	100,00%
Odpisy na ZFŚS			4440	76 496,00	81 198,00	81 198,00	100,00%
Podatek od nieruchomości			4480	495,00	495,00	481,93	97,36%
Oplaty na rzecz budżetów jednostek samorządu terytorialnego			4520	3 470,00	4 781,00	3 735,00	78,12%
Podatek od towarów i usług (VAT)			4530	200,00	0,00	0,00	-
Szkolenia pracowników niebędących członkami korpusu służby cywilnej			4700	1 340,00	524,00	523,98	100,00%
świadczenia na rzecz osób fizycznych				2 556,00	1 996,00	1 945,05	97,45%
Wydatki osobowe niezaliczone do wynagrodzeń			3020	2 556,00	1 996,00	1 945,05	97,45%
Szkoły zawodowe specjalne		80134		4 542 920,00	5 007 069,00	4 959 234,27	99,04%
wynagrodzenia i składki od nich naliczane				4 246 197,00	4 641 494,00	4 603 373,76	99,18%
Wynagrodzenia osobowe pracowników			4010	522 662,00	509 147,00	505 432,00	99,27%

	Dział	Rozdział	§	Plan pierwotny na 2022	Plan po zmianach na dzień 31.12.2022r.	Wykonanie na dzień 31.12.2022 r.	Wykonanie w %
Dodatkowe wynagrodzenie roczne			4040	34 557,00	32 507,00	32 495,44	99,96%
Składki na ubezpieczenia społeczne			4110	593 738,00	650 603,00	640 757,59	98,49%
Składki na Fundusz Pracy			4120	83 309,00	77 822,00	75 666,27	97,23%
Wynagrodzenia bezosobowe			4170	0,00	300,00	300,00	100,00%
Wpłaty na PPK finansowanie przez podmiot zatrudniający			4710	11 250,00	13 044,00	12 377,17	94,89%
Składki na Fundusz Emerytur Pomostowych			4780	8 613,00	8 781,00	8 474,53	96,51%
Wynagrodzenia osobowe nauczycieli			4790	2 761 591,00	3 129 776,00	3 108 357,69	99,32%
Dodatkowe wynagrodzenie roczne nauczycieli			4800	230 477,00	219 514,00	219 513,07	100,00%
wydatki związane z realizacją zadań statutowych				296 048,00	365 163,00	355 448,61	97,34%
Zakup materiałów i wyposażenia			4210	7 275,00	23 859,00	23 684,39	99,27%
Zakup środków żywności			4220	120 000,00	148 100,00	139 065,16	93,90%
Zakup pomocy naukowych, dydaktycznych i książek			4240	1 500,00	1 500,00	1 500,00	100,00%
Zakup energii			4260	39 761,00	47 701,00	47 425,36	99,42%
Zakup usług remontowych			4270	2 550,00	2 550,00	2 550,00	100,00%
Zakup usług zdrowotnych			4280	315,00	315,00	315,00	100,00%
Zakup usług pozostałych			4300	6 755,00	8 808,00	8 808,00	100,00%
Oplaty z tytułu usług telekomunikacyjnych			4360	1 190,00	1 190,00	1 075,97	90,42%
Podróże służbowe krajowe			4410	630,00	280,00	166,03	59,30%
Różne opłaty i składki			4430	405,00	350,00	349,50	99,86%
Odpisy na ZFŚS			4440	114 467,00	128 691,00	128 691,00	100,00%
Oplaty na rzecz budżetów jednostek samorządu terytorialnego			4520	900,00	1 757,00	1 757,00	100,00%
Szkolenia pracowników niebędących członkami korpusu służby cywilnej			4700	300,00	62,00	61,20	98,71%
świadczenia na rzecz osób fizycznych				675,00	412,00	411,90	99,98%
Wydatki osobowe niezaliczone do wynagrodzeń			3020	675,00	412,00	411,90	99,98%
Centra kształcenia ustawicznego i praktycznego oraz ośrodki dokształcania zawodowego		80140		3 284 497,00	3 746 665,00	3 732 069,44	99,61%
wynagrodzenia i składki od nich naliczane				2 555 524,00	2 911 001,00	2 899 055,93	99,59%
Wynagrodzenia osobowe pracowników			4010	437 516,00	450 436,00	450 337,84	99,98%
Dodatkowe wynagrodzenie roczne			4040	32 120,00	31 200,00	31 191,99	99,97%
Składki na ubezpieczenia społeczne			4110	358 053,00	391 764,00	386 423,29	98,64%
Składki na Fundusz Pracy			4120	49 705,00	42 543,00	39 800,57	93,55%
Wynagrodzenia bezosobowe			4170	130 000,00	183 400,00	180 060,47	98,18%
Wpłaty na PPK finansowanie przez podmiot zatrudniający			4710	4 680,00	4 680,00	4 355,40	93,06%
Wynagrodzenia osobowe nauczycieli			4790	1 489 950,00	1 677 863,00	1 677 771,39	99,99%
Dodatkowe wynagrodzenie roczne nauczycieli			4800	53 500,00	129 115,00	129 114,98	100,00%
wydatki związane z realizacją zadań statutowych				722 813,00	829 504,00	826 855,94	99,68%
Wpłaty na P.F.R.O.N.			4140	28 600,00	15 960,00	15 958,51	99,99%
Zakup materiałów i wyposażenia			4210	252 954,00	243 654,00	243 107,65	99,78%
Zakup pomocy naukowych, dydaktycznych i książek			4240	12 000,00	12 000,00	11 960,71	99,67%
Zakup energii			4260	135 080,00	208 880,00	208 879,29	100,00%
Zakup usług remontowych			4270	13 200,00	13 200,00	13 190,47	99,93%
Zakup usług zdrowotnych			4280	3 080,00	3 080,00	3 080,00	100,00%
Zakup usług pozostałych			4300	135 000,00	183 300,00	183 085,21	99,88%
Oplaty z tytułu usług telekomunikacyjnych			4360	4 840,00	1 684,00	1 408,65	83,65%
Oplaty za administrowanie i czynsze za budynki, lokale i pomieszczenia garażowe			4400	2 068,00	2 068,00	1 794,80	86,79%
Podróże służbowe krajowe			4410	2 948,00	2 948,00	2 648,24	89,83%
Różne opłaty i składki			4430	8 096,00	8 096,00	7 884,12	97,38%
Odpisy na ZFŚS			4440	119 749,00	127 808,00	127 807,42	100,00%
Podatek od nieruchomości			4480	198,00	198,00	141,24	71,33%
Oplaty na rzecz budżetów jednostek samorządu terytorialnego			4520	2 200,00	5 902,00	5 886,95	99,75%

	Dział	Rozdział	§	Plan pierwotny na 2022	Plan po zmianach na dzień 31.12.2022r.	Wykonanie na dzień 31.12.2022 r.	Wykonanie w %
Podatek od towarów i usług (VAT)			4530	1 500,00	200,00	22,68	11,34%
Koszty postępowania sądowego i prokuratorskiego			4610	200,00	200,00	0,00	0,00%
Szkolenia pracowników niebędących członkami korpusu służby cywilnej			4700	1 100,00	326,00	0,00	0,00%
świadczenia na rzecz osób fizycznych				6 160,00	6 160,00	6 157,57	99,96%
Wydatki osobowe niezaliczone do wynagrodzeń			3020	6 160,00	6 160,00	6 157,57	99,96%
Ośrodki szkolenia, dokształcania i doskonalenia kadr		80142		45 771,00	42 749,00	42 221,80	98,77%
wynagrodzenia i składki od nich naliczane				41 606,00	40 574,00	40 546,80	99,93%
Składki na ubezpieczenia społeczne			4110	5 383,00	5 939,00	5 920,94	99,70%
Składki na Fundusz Pracy			4120	771,00	0,00	0,00	-
Wynagrodzenia bezosobowe			4170	2 500,00	0,00	0,00	-
Wynagrodzenia osobowe nauczycieli			4790	30 252,00	31 990,00	31 984,64	99,98%
Dodatkowe wynagrodzenie roczne nauczycieli			4800	2 700,00	2 645,00	2 641,22	99,86%
wydatki związane z realizacją zadań statutowych				4 165,00	2 175,00	1 675,00	77,01%
Zakup środków żywności			4220	350,00	0,00	0,00	-
Zakup usług pozostałych			4300	2 300,00	500,00	0,00	0,00%
Odpisy na ZFŚS			4440	1 515,00	1 675,00	1 675,00	100,00%
Dokształcanie i doskonalenie nauczycieli		80146		276 271,00	266 109,00	74 521,10	28,00%
wynagrodzenia i składki od nich naliczane				28 120,00	28 120,00	22 422,49	79,74%
Składki na ubezpieczenia społeczne			4110	4 044,00	4 044,00	3 207,24	79,31%
Składki na Fundusz Pracy			4120	576,00	576,00	459,54	79,78%
Wynagrodzenia osobowe nauczycieli			4790	21 000,00	21 000,00	17 325,04	82,50%
Dodatkowe wynagrodzenie roczne nauczycieli			4800	2 500,00	2 500,00	1 430,67	57,23%
wydatki związane z realizacją zadań statutowych				248 151,00	237 989,00	52 098,61	21,89%
Zakup usług zdrowotnych			4280	150,00	150,00	0,00	0,00%
Zakup usług pozostałych			4300	246 271,00	207 876,00	30 013,50	14,44%
Odpisy na ZFŚS			4440	1 730,00	1 730,00	1 105,41	63,90%
Szkolenia pracowników niebędących członkami korpusu służby cywilnej			4700	0,00	28 233,00	20 979,70	74,31%
Stołówki szkolne		80148		558 242,00	518 633,00	515 518,88	99,40%
wynagrodzenia i składki od nich naliczane				288 027,00	260 629,00	260 575,36	99,98%
Wynagrodzenia osobowe pracowników			4010	224 289,00	203 834,00	203 829,27	100,00%
Dodatkowe wynagrodzenie roczne			4040	16 756,00	15 383,00	15 382,15	99,99%
Składki na ubezpieczenia społeczne			4110	40 464,00	36 249,00	36 209,03	99,89%
Składki na Fundusz Pracy			4120	5 768,00	5 163,00	5 154,91	99,84%
Wpłaty na PPK finansowanie przez podmiot zatrudniający			4710	750,00	0,00	0,00	-
wydatki związane z realizacją zadań statutowych				268 015,00	255 804,00	253 374,11	99,05%
Zakup materiałów i wyposażenia			4210	11 200,00	13 200,00	13 196,56	99,97%
Zakup środków żywności			4220	190 000,00	166 000,00	165 695,95	99,82%
Zakup energii			4260	45 500,00	55 338,00	54 080,68	97,73%
Zakup usług remontowych			4270	3 600,00	835,00	834,17	99,90%
Zakup usług pozostałych			4300	6 000,00	8 900,00	8 506,21	95,58%
Odpisy na ZFŚS			4440	8 315,00	8 192,00	8 192,00	100,00%
Opłaty na rzecz budżetu państwa			4510	0,00	69,00	69,00	100,00%
Opłaty na rzecz budżetów jednostek samorządu terytorialnego			4520	2 200,00	2 670,00	2 669,12	99,97%
Koszty postępowania sądowego i prokuratorskiego			4610	600,00	600,00	130,42	21,74%
Szkolenia pracowników niebędących członkami korpusu służby cywilnej			4700	600,00	0,00	0,00	-
świadczenia na rzecz osób fizycznych				2 200,00	2 200,00	1 569,41	71,34%
Wydatki osobowe niezaliczone do wynagrodzeń			3020	2 200,00	2 200,00	1 569,41	71,34%
Kwalifikacyjne kursy zawodowe		80151		88 178,00	68 779,00	62 782,80	91,28%
wynagrodzenia i składki od nich naliczane				66 026,00	49 569,00	49 565,60	99,99%

	Dział	Rozdział	§	Plan pierwotny na 2022	Plan po zmianach na dzień 31.12.2022r.	Wykonanie na dzień 31.12.2022 r.	Wykonanie w %
Wynagrodzenia osobowe pracowników			4010	19 132,00	12 786,00	12 785,59	100,00%
Dodatkowe wynagrodzenie roczne			4040	1 408,00	1 225,00	1 224,72	99,98%
Składki na ubezpieczenia społeczne			4110	9 086,00	6 849,00	6 848,26	99,99%
Składki na Fundusz Pracy			4120	1 295,00	783,00	782,61	99,95%
Wpłaty na PPK finansowanie przez podmiot zatrudniający			4710	229,00	20,00	19,54	97,70%
Wynagrodzenia osobowe nauczycieli			4790	32 570,00	25 579,00	25 578,77	100,00%
Dodatkowe wynagrodzenie roczne nauczycieli			4800	2 306,00	2 327,00	2 326,11	99,96%
wydatki związane z realizacją zadań statutowych				21 852,00	18 530,00	12 918,84	69,72%
Zakup materiałów i wyposażenia			4210	2 500,00	2 750,00	1 866,91	67,89%
Zakup pomocy naukowych, dydaktycznych i książek			4240	1 200,00	0,00	0,00	-
Zakup energii			4260	9 200,00	9 200,00	6 720,21	73,05%
Zakup usług remontowych			4270	400,00	940,00	531,17	56,51%
Zakup usług zdrowotnych			4280	100,00	100,00	78,00	78,00%
Zakup usług pozostałych			4300	1 400,00	3 200,00	1 758,32	54,95%
Oplaty z tytułu usług telekomunikacyjnych			4360	300,00	300,00	100,39	33,46%
Podróże służbowe krajowe			4410	200,00	200,00	123,00	61,50%
Różne opłaty i składki			4430	200,00	200,00	146,00	73,00%
Odpisy na ZFŚS			4440	5 992,00	1 389,00	1 389,00	100,00%
Podatek od nieruchomości			4480	60,00	60,00	54,30	90,50%
Oplaty na rzecz budżetów jednostek samorządu terytorialnego			4520	250,00	141,00	140,79	99,85%
Szkolenia pracowników niebędących członkami korpusu służby cywilnej			4700	50,00	50,00	10,75	21,50%
świadczenia na rzecz osób fizycznych				300,00	680,00	298,36	43,88%
Wydatki osobowe niezaliczone do wynagrodzeń			3020	300,00	680,00	298,36	43,88%
Realizacja zadań wymagających stosowania specjalnej organizacji nauki i metod pracy dla dzieci i młodzieży w gimnazjach, klasach dotychczasowego gimnazjum prowadzonych w szkołach innego typu, liceach ogólnokształcących, technicach, szkołach policealnych, branżowych szkołach I i II stopnia i klasach dotychczasowej szkoły zawodowej prowadzonych w branżowych szkołach I stopnia oraz szkołach artystycznych oraz artystycznych		80152		1 375 310,00	1 408 947,00	1 394 500,75	98,97%
wynagrodzenia i składki od nich naliczane				1 284 646,00	1 301 353,00	1 293 234,80	99,38%
Wynagrodzenia osobowe pracowników			4010	75 509,00	79 329,00	76 772,08	96,78%
Dodatkowe wynagrodzenie roczne			4040	4 845,00	3 769,00	3 366,37	89,32%
Składki na ubezpieczenia społeczne			4110	179 481,00	180 943,00	179 596,15	99,26%
Składki na Fundusz Pracy			4120	25 570,00	24 791,00	23 504,32	94,81%
Wynagrodzenia bezosobowe			4170	0,00	20,00	20,00	100,00%
Wpłaty na PPK finansowanie przez podmiot zatrudniający			4710	2 653,00	2 910,00	2 379,09	81,76%
Wynagrodzenia osobowe nauczycieli			4790	940 560,00	954 860,00	953 088,60	99,81%
Dodatkowe wynagrodzenie roczne nauczycieli			4800	56 028,00	54 731,00	54 508,19	99,59%
wydatki związane z realizacją zadań statutowych				89 609,00	106 306,00	100 670,06	94,70%
Wpłaty na P.F.R.O.N.			4140	1 300,00	668,00	666,86	99,83%
Nagrody konkursowe			4190	45,00	45,00	35,69	79,31%
Zakup materiałów i wyposażenia			4210	11 348,00	18 450,00	18 159,41	98,42%
Zakup środków żywności			4220	3 454,00	3 204,00	3 181,19	99,29%
Zakup energii			4260	24 836,00	31 734,00	29 094,55	91,68%
Zakup usług remontowych			4270	5 734,00	5 514,00	5 064,64	91,85%
Zakup usług zdrowotnych			4280	451,00	375,00	330,98	88,26%
Zakup usług pozostałych			4300	9 766,00	11 016,00	9 811,66	89,07%
Oplaty z tytułu usług telekomunikacyjnych			4360	1 266,00	967,00	808,88	83,65%
pomieszczenia garażowe			4400	94,00	94,00	82,06	87,30%
Podróże służbowe krajowe			4410	2 085,00	750,00	370,08	49,34%
Różne opłaty i składki			4430	970,00	804,00	763,01	94,90%

	Dział	Rozdział	§	Plan pierwotny na 2022	Plan po zmianach na dzień 31.12.2022r.	Wykonanie na dzień 31.12.2022 r.	Wykonanie w %
Odpisy na ZFŚS			4440	26 632,00	30 553,00	30 552,81	100,00%
Podatek od nieruchomości			4480	94,00	94,00	45,11	47,99%
Oplaty na rzecz budżetów jednostek samorządu terytorialnego			4520	1 215,00	1 755,00	1 671,89	95,26%
Szkolenia pracowników niebędących członkami korpusu służby cywilnej			4700	319,00	283,00	31,24	11,04%
świadczenia na rzecz osób fizycznych				1 055,00	1 288,00	595,89	46,26%
Wydatki osobowe niezaliczone do wynagrodzeń			3020	1 055,00	1 288,00	595,89	46,26%
Zapewnienie uczniom prawa do bezpłatnego dostępu do podręczników, materiałów edukacyjnych lub materiałów ćwiczeniowych		80153		0,00	26 695,07	20 179,90	75,59%
wydatki związane z realizacją zadań statutowych				0,00	26 695,07	20 179,90	75,59%
Zakup pomocy naukowych, dydaktycznych i książek			4240	0,00	26 430,80	20 179,90	76,35%
Zakup usług pozostałych			4300	0,00	264,27	0,00	0,00%
Pozostała działalność		80195		14 633 201,00	17 078 735,00	11 505 901,91	67,37%
wynagrodzenia i składki od nich naliczane				4 800,00	194 364,41	192 233,75	98,90%
Składki na ubezpieczenia społeczne			4110	700,00	11 380,00	10 736,98	94,35%
Składki na Fundusz Pracy			4120	100,00	1 623,00	1 446,43	89,12%
Wynagrodzenia bezosobowe			4170	4 000,00	61 130,00	60 860,80	99,56%
Wpłaty na PPK finansowanie przez podmiot zatrudniający			4710	0,00	925,00	335,19	36,24%
Wynagrodzenie i uposażenia wypłacane w związku z pomocą obywatelom Ukrainy			4740	0,00	7 691,00	7 691,00	100,00%
Wynagrodzenie inauczyieli wypłacane w związku z pomocą obywatelom Ukrainy			4750	0,00	92 121,84	91 877,96	99,74%
Składki i inne pochodne od wynagrodzeń pracowników wypłacanych w związku z pomocą obywatelom Ukrainy			4850	0,00	19 493,57	19 285,39	98,93%
wydatki związane z realizacją zadań statutowych				759 137,00	1 576 117,06	1 055 325,39	66,96%
Zakup materiałów i wyposażenia			4210	500,00	5 600,00	5 585,90	99,75%
Zakup usług remontowych			4270	100 000,00	68 000,00	13 066,78	19,22%
Zakup usług pozostałych			4300	10 000,00	527 904,00	62 788,30	11,89%
Zakup towarów (w szczególności materiałów, leków, żywności) w związku z pomocą obywatelom Ukrainy			4350	0	289 397,91	289 363,36	99,99%
Zakup usług związanych z pomocą obywatelom Ukrainy			4370	0	13 735,15	13 723,82	99,92%
Odpisy na ZFŚS			4440	648 637,00	671 443,00	670 760,23	99,90%
Pozostałe wydatki bieżące na zadania związane z pomocą obywatelom Ukrainy			4860	0,00	37,00	37,00	100,00%
wydatki na programy finansowane z udziałem środków art. 5 ust. 1 pkt 2 i 3 ufp				433,00	25 883,00	24 583,37	94,98%
Składki na ubezpieczenia społeczne			4117	53,00	649,00	632,92	97,52%
Składki na ubezpieczenia społeczne			4119	10,00	115,00	110,96	96,49%
Składki na Fundusz Pracy			4127	8,00	86,00	80,66	93,79%
Składki na Fundusz Pracy			4129	2,00	16,00	13,74	85,88%
Zakup materiałów i wyposażenia			4217	0,00	17 290,00	16 310,79	94,34%
Zakup materiałów i wyposażenia			4219	0,00	3 225,00	3 042,30	94,33%
Wynagrodzenia osobowe nauczycieli			4797	304,00	3 794,00	3 694,49	97,38%
Wynagrodzenia osobowe nauczycieli			4799	56,00	708,00	697,51	98,52%
świadczenia na rzecz osób fizycznych				30 831,00	35 831,00	28 100,00	78,42%
Wydatki osobowe niezaliczone do wynagrodzeń			3020	30 831,00	30 831,00	23 100,00	74,92%
Nagrody o charakterze szczególnym niezaliczone do wynagrodzeń			3040	0,00	5 000,00	5 000,00	100,00%
dotacje na zadania bieżące				8 900 000,00	9 314 739,53	8 893 539,78	95,48%
Dotacja celowa dla jednostki spoza sektora finansów publicznych na finansowanie lub dofinansowanie zadań bieżących związanych z pomocą obywatelom Ukrainy			2340	0,00	196 366,53	196 366,53	100,00%

	Dział	Rozdział	§	Plan pierwotny na 2022	Plan po zmianach na dzień 31.12.2022r.	Wykonanie na dzień 31.12.2022 r.	Wykonanie w %
Dotacja podmiotowa z budżetu dla niepublicznej jednostki systemu oświaty			2540	8 900 000,00	9 118 373,00	8 697 173,25	95,38%
wydatki majątkowe				4 938 000,00	5 931 800,00	1 312 119,62	22,12%
Wydatki inwestycyjne jednostek budżetowych			6050	4 938 000,00	1 430 000,00	1 312 119,62	91,76%
Wydatki poniesione ze środków z Rządowego Funduszu Polski Ład: Program Inwestycji Strategicznych na realizację zadań inwestycyjnych			6370	0,00	4 501 800,00	0,00	0,00%
Ochrona zdrowia	851			4 845 061,08	5 215 426,00	4 978 605,72	95,46%
Szpitala ogólne		85111		200 000,00	878 000,00	878 000,00	100,00%
Wydatki majątkowe (dotacje)				200 000,00	878 000,00	878 000,00	100,00%
Dotacje celowe z budżetu na finansowanie lub dofinansowanie kosztów realizacji inwestycji i zakupów inwestycyjnych innych jednostek sektora finansów publicznych			6220	200 000,00	878 000,00	878 000,00	100,00%
Programy polityki zdrowotnej		85149		12 000,00	12 000,00	4 684,74	39,04%
wydatki związane z realizacją zadań statutowych				12 000,00	12 000,00	4 684,74	39,04%
Zakup materiałów i wyposażenia			4210	7 000,00	7 000,00	2 684,74	38,35%
Zakup usług pozostałych			4300	5 000,00	5 000,00	2 000,00	40,00%
Składki na ubezpieczenie zdrowotne oraz świadczenia dla osób nieobjętych obowiązkiem ubezpieczenia zdrowotnego		85156		2 908 000,00	3 191 696,00	3 084 640,98	96,65%
wydatki związane z realizacją zadań statutowych				2 905 991,00	3 189 687,00	3 082 632,18	96,64%
Składki na ubezpieczenia zdrowotne			4130	2 905 991,00	3 189 687,00	3 082 632,18	96,64%
dotacje na zadania bieżące				2 009,00	2 009,00	2 008,80	99,99%
Dotacja celowa z budżetu na finansowanie lub dofinansowanie zadań zleconych do realizacji pozostałym jednostkom niezaliczonym do sektora finansów publicznych			2830	2 009,00	2 009,00	2 008,80	99,99%
Pozostała działalność		85195		1 725 061,08	1 133 730,00	1 011 280,00	89,20%
wynagrodzenia i składki od nich naliczane				7 000,00	7 000,00	1 000,00	14,29%
Wynagrodzenia bezosobowe			4170	7 000,00	7 000,00	1 000,00	14,29%
wydatki związane z realizacją zadań statutowych				50 000,00	158 692,00	42 242,00	26,62%
Zakup usług pozostałych			4300	50 000,00	158 692,00	42 242,00	26,62%
wydatki majątkowe				1 668 061,08	968 038,00	968 038,00	100,00%
Wydatki inwestycyjne jednostek budżetowych			6050	1 668 061,08	0,00	0,00	-
Wydatki na zadania inwestycyjne realizowane ze środków otrzymanych z Rządowego Funduszu Inwestycji Lokalnych			6100	0,00	968 038,00	968 038,00	100,00%
Pomoc społeczna	852			8 039 791,00	10 420 316,00	10 271 324,28	98,57%
Domy Pomocy Społecznej		85202		5 868 959,00	7 000 193,00	6 921 144,41	98,87%
wynagrodzenia i składki od nich naliczane				2 464 399,00	2 597 330,00	2 566 892,01	98,83%
Wynagrodzenia osobowe pracowników			4010	1 928 774,00	2 043 233,00	2 043 093,05	99,99%
Dodatkowe wynagrodzenie roczne			4040	137 600,00	137 600,00	134 667,01	97,87%
Składki na ubezpieczenia społeczne			4110	329 420,00	343 977,00	339 460,39	98,69%
Składki na Fundusz Pracy			4120	46 005,00	46 320,00	38 671,56	83,49%
Wynagrodzenia bezosobowe			4170	21 600,00	25 200,00	11 000,00	43,65%
Wpłaty na PPK finansowanie przez podmiot zatrudniający			4710	1 000,00	1 000,00	0,00	0,00%
wydatki związane z realizacją zadań statutowych				484 260,00	817 633,00	769 022,42	94,05%
Zakup materiałów i wyposażenia			4210	40 500,00	138 784,00	137 682,98	99,21%
Zakup środków żywności			4220	190 000,00	216 123,00	205 779,93	95,21%
Zakup leków, wyrobów medycznych i produktów biobójczych			4230	26 800,00	35 240,00	35 040,37	99,43%
Zakup energii			4260	65 800,00	82 450,00	66 795,45	81,01%
Zakup usług remontowych			4270	0,00	120 000,00	104 432,19	87,03%
Zakup usług zdrowotnych			4280	1 000,00	3 755,00	3 540,00	94,27%
Zakup usług pozostałych			4300	68 906,00	103 756,00	101 565,30	97,89%
Opłaty z tytułu usług telekomunikacyjnych			4360	5 000,00	6 300,00	5 844,50	92,77%

	Dział	Rozdział	§	Plan pierwotny na 2022	Plan po zmianach na dzień 31.12.2022r.	Wykonanie na dzień 31.12.2022 r.	Wykonanie w %
Podróże służbowe krajowe			4410	2 000,00	4 518,00	4 131,90	91,45%
Różne opłaty i składki			4430	6 800,00	7 700,00	6 379,00	82,84%
Odpisy na ZFŚS			4440	61 494,00	68 089,00	68 078,00	99,98%
Podatek od nieruchomości			4480	4 560,00	1 158,00	386,00	33,33%
Pozostałe podatki na rzecz budżetów jednostek samorządu terytorialnego			4500	300,00	300,00	296,00	98,67%
Opłaty na rzecz budżetu państwa			4510	100,00	100,00	0,00	0,00%
Opłaty na rzecz budżetów jednostek samorządu terytorialnego			4520	9 000,00	27 360,00	27 360,00	100,00%
Szkolenia pracowników niebędących członkami korpusu służby cywilnej			4700	2 000,00	2 000,00	1 710,80	85,54%
świadczenia na rzecz osób fizycznych				2 300,00	5 200,00	5 199,98	100,00%
Wydatki osobowe niezaliczone do wynagrodzeń			3020	2 300,00	5 200,00	5 199,98	100,00%
dotacje na zadania bieżące				2 838 000,00	3 580 030,00	3 580 030,00	100,00%
Dotacje celowe z budżetu jednostki samorządu terytorialnego, udzielone w trybie art. 221 ustawy, na finansowanie lub dofinansowanie zadań zleconych do realizacji organizacjom prowadzącym działalność pożytku publicznego			2360	2 838 000,00	3 580 030,00	3 580 030,00	100,00%
wydatki majątkowe				80 000,00	0,00	0,00	-
Wydatki inwestycyjne jednostek budżetowych			6050	80 000,00	0,00	0,00	-
Zadania w zakresie przeciwdziałania przemocy w rodzinie		85205		0,00	100 797,00	100 786,62	99,99%
wynagrodzenia i składki od nich naliczane				0,00	43 581,21	43 579,07	100,00%
Wynagrodzenia osobowe pracowników			4010	0,00	11 657,00	11 657,00	100,00%
Składki na ubezpieczenia społeczne			4110	0,00	3 694,38	3 692,49	99,95%
Składki na Fundusz Pracy			4120	0,00	243,83	243,83	100,00%
Wynagrodzenia bezosobowe			4170	0,00	27 986,00	27 985,75	100,00%
wydatki związane z realizacją zadań statutowych				0,00	57 215,79	57 207,55	99,99%
Zakup materiałów i wyposażenia			4210	0,00	6 448,00	6 447,56	99,99%
Zakup energii			4260	0,00	4 740,89	4 740,89	100,00%
Zakup usług pozostałych			4300	0,00	45 750,00	45 742,20	99,98%
Opłaty z tytułu usług telekomunikacyjnych			4360	0,00	200,00	200,00	100,00%
Podróże służbowe krajowe			4410	0,00	76,90	76,90	100,00%
Powiatowe Centra Pomocy Rodzinie		85218		2 107 272,00	2 175 347,00	2 125 637,27	97,71%
wynagrodzenia i składki od nich naliczane				1 892 538,00	1 918 213,00	1 871 248,11	97,55%
Wynagrodzenia osobowe pracowników			4010	1 435 768,00	1 480 949,00	1 448 241,37	97,79%
Dodatkowe wynagrodzenie roczne			4040	112 200,00	97 120,00	97 119,41	100,00%
Składki na ubezpieczenia społeczne			4110	266 560,00	263 487,00	255 318,75	96,90%
Składki na Fundusz Pracy			4120	35 210,00	33 857,00	30 356,16	89,66%
Wynagrodzenia bezosobowe			4170	40 800,00	40 800,00	40 076,94	98,23%
Wpłaty na PPK finansowanie przez podmiot zatrudniający			4710	2 000,00	2 000,00	135,48	6,77%
wydatki związane z realizacją zadań statutowych				213 172,00	255 572,00	253 444,16	99,17%
Zakup materiałów i wyposażenia			4210	31 500,00	29 254,00	29 160,49	99,68%
Zakup energii			4260	45 000,00	72 580,00	72 222,72	99,51%
Zakup usług remontowych			4270	6 000,00	6 000,00	5 658,24	94,30%
Zakup usług zdrowotnych			4280	1 040,00	1 340,00	1 240,00	92,54%
Zakup usług pozostałych			4300	58 000,00	59 960,00	59 244,40	98,81%
Opłaty z tytułu usług telekomunikacyjnych			4360	13 400,00	13 400,00	13 376,74	99,83%

	Dział	Rozdział	§	Plan pierwotny na 2022	Plan po zmianach na dzień 31.12.2022r.	Wykonanie na dzień 31.12.2022 r.	Wykonanie w %
Podróże służbowe krajowe			4410	8 300,00	11 300,00	10 805,32	95,62%
Różne opłaty i składki			4430	3 600,00	1 292,00	1 291,71	99,98%
Odpisy na ZFŚS			4440	36 432,00	44 173,00	44 173,00	100,00%
Opłaty na rzecz budżetów jednostek samorządu terytorialnego			4520	5 700,00	7 013,00	7 012,20	99,99%
Koszty postępowania sądowego i prokuratorskiego			4610	200,00	0,00	0,00	-
Szkolenia pracowników niebędących członkami korpusu służby cywilnej			4700	4 000,00	9 260,00	9 259,34	99,99%
Świadczenia na rzecz osób fizycznych				1 562,00	1 562,00	945,00	60,50%
Wydatki osobowe niezaliczone do wynagrodzeń			3020	1 562,00	1 562,00	945,00	60,50%
Jednostki specjalistycznego poradnictwa, mieszkania chronione i ośrodki interwencji kryzysowej		85220		63 560,00	45 705,00	31 513,13	68,95%
wynagrodzenia i składki od nich naliczane				41 360,00	19 087,00	6 318,17	33,10%
Składki na ubezpieczenia społeczne			4110	3 566,00	2 673,00	928,17	34,72%
Składki na Fundusz Pracy			4120	294,00	294,00	0,00	0,00%
Wynagrodzenia bezosobowe			4170	37 500,00	16 120,00	5 390,00	33,44%
wydatki związane z realizacją zadań statutowych				22 200,00	26 618,00	25 194,96	94,65%
Zakup materiałów i wyposażenia			4210	1 000,00	3 650,00	3 631,85	99,50%
Zakup energii			4260	12 500,00	9 838,00	9 659,13	98,18%
Zakup usług remontowych			4270	1 000,00	0,00	0,00	-
Zakup usług podstawowych			4300	6 800,00	12 230,00	11 468,98	93,78%
Opłaty na rzecz budżetów jednostek samorządu terytorialnego			4520	900,00	900,00	435,00	48,33%
Pomoc dla cudzoziemców		85231		0,00	748 632,00	743 169,14	99,27%
wynagrodzenia i składki od nich naliczane				0,00	112 632,00	112 059,23	99,49%
Wynagrodzenie i uposażenia wypłacane w związku z pomocą obywatelom Ukrainy			4740	0,00	88 668,00	88 667,04	100,00%
Honoraria, wynagrodzenia agencyjno - prowizyjne i wynagrodzenia bezosobowe wypłacane w związku z pomocą obywatelom Ukrainy			4840	0,00	6 710,00	6 710,00	100,00%
w związku z pomocą obywatelom Ukrainy			4850	0,00	17 254,00	16 682,19	96,69%
wydatki związane z realizacją zadań statutowych				0,00	636 000,00	631 109,91	99,23%
Zakup materiałów i wyposażenia			4210	0,00	6 090,00	5 969,09	98,01%
Zakup energii			4260	0,00	750,00	748,99	99,87%
Zakup usług podstawowych			4300	0,00	360,00	356,30	98,97%
związku z pomocą obywatelom Ukrainy			4350	0	371 184,00	370 936,50	99,93%
Zakup usług związanych z pomocą obywatelom Ukrainy			4370	0	247 348,00	247 091,36	99,90%
Ukrainy			4860	0,00	10 268,00	6 007,67	58,51%
Pozostała działalność		85295		0,00	349 642,00	349 073,71	99,84%
wydatki na programy finansowane z udziałem środków art. 5 ust. 1 pkt 2 i 3 ufp				0,00	159 642,00	159 641,71	100,00%
Wynagrodzenia osobowe pracowników			4017	0,00	5 680,00	5 680,00	100,00%
Wynagrodzenia osobowe pracowników			4019	0,00	701,00	701,00	100,00%
Składki na ubezpieczenia społeczne			4117	0,00	979,00	979,00	100,00%
Składki na ubezpieczenia społeczne			4119	0,00	122,00	121,98	99,98%
Składki na Fundusz Pracy			4127	0,00	106,00	106,00	100,00%
Składki na Fundusz Pracy			4127	0,00	14,00	14,00	100,00%
Zakup materiałów i wyposażenia			4217	0,00	135 316,00	135 315,36	100,00%
Zakup materiałów i wyposażenia			4217	0,00	16 724,00	16 724,37	100,00%
wydatki majątkowe				0,00	190 000,00	189 432,00	99,70%
Wydatki inwestycyjne jednostek budżetowych			6050	0,00	190 000,00	189 432,00	99,70%
Pozostałe zadania w zakresie polityki społecznej	853			9 716 352,00	10 178 280,92	9 807 837,78	96,36%

	Dział	Rozdział	§	Plan pierwotny na 2022	Plan po zmianach na dzień 31.12.2022r.	Wykonanie na dzień 31.12.2022 r.	Wykonanie w %
Rehabilitacja zawodowa i społeczna osób niepełnosprawnych		85311		217 695,00	241 029,00	241 028,94	100,00%
dotacje na zadania bieżące				178 080,00	201 414,00	201 414,00	100,00%
Dotacja podmiotowa z budżetu dla jednostek niezaliczanych do sektora finansów publicznych			2580	178 080,00	201 414,00	201 414,00	100,00%
wydatki majątkowe (dotacja)				39 615,00	39 615,00	39 614,94	100,00%
Dotacje celowe z budżetu na finansowanie lub dofinansowanie kosztów realizacji inwestycji i zakupów inwestycyjnych jednostek niezaliczanych do sektora finansów publicznych			6230	39 615,00	39 615,00	39 614,94	100,00%
Zespoły do spraw orzekania o niepełnosprawności		85321		561 144,00	570 697,92	570 549,65	99,97%
wynagrodzenia i składki od nich naliczane				467 214,00	467 440,02	467 303,83	99,97%
Wynagrodzenia osobowe pracowników			4010	194 854,00	202 837,55	202 835,91	100,00%
Dodatkowe wynagrodzenie roczne			4040	15 700,00	14 248,25	14 248,25	100,00%
Składki na ubezpieczenia społeczne			4110	41 000,00	38 929,88	38 908,40	99,94%
Składki na Fundusz Pracy			4120	5 160,00	5 175,19	5 172,12	99,94%
Wynagrodzenia bezosobowe			4170	209 500,00	206 249,15	206 139,15	99,95%
Wpłaty na PPK finansowanie przez podmiot zatrudniający			4710	1 000,00	0,00	0,00	-
wydatki związane z realizacją zadań statutowych				93 630,00	103 257,90	103 245,82	99,99%
Zakup materiałów i wyposażenia			4210	27 114,00	7 560,10	7 560,10	100,00%
Zakup energii			4260	8 000,00	9 932,23	9 932,20	100,00%
Zakup usług remontowych			4270	3 000,00	660,76	660,76	100,00%
Zakup usług zdrowotnych			4280	90,00	0,00	0,00	-
Zakup usług pozostałych			4300	47 000,00	76 452,70	76 440,65	99,98%
Opłaty z tytułu usług telekomunikacyjnych			4360	2 200,00	2 330,31	2 330,31	100,00%
Podróże służbowe krajowe			4410	100,00	0,00	0,00	-
Odpisy na ZFŚS			4440	5 426,00	5 820,00	5 820,00	100,00%
Opłaty na rzecz budżetów jednostek samorządu terytorialnego			4520	350,00	301,80	301,80	100,00%
Szkolenia pracowników niebędących członkami korpusu służby cywilnej			4700	350,00	200,00	200,00	100,00%
świadczenia na rzecz osób fizycznych				300,00	0,00	0,00	-
Wydatki osobowe niezaliczone do wynagrodzeń			3020	300,00	0,00	0,00	-
Fundusz Solidarnościowy		85326		0,00	4 080,00	4 053,64	99,35%
wydatki związane z realizacją zadań statutowych				0,00	4 080,00	4 053,64	99,35%
Zwrot dotacji oraz płatności wykorzystanych niezgodnie z przeznaczeniem lub wykorzystanych z naruszeniem procedur, o których mowa w art. 184 ustawy, pobranych niezależnie lub w nadmiernej wysokości			2910	0,00	3 730,00	3 728,64	99,96%
Odsetki od dotacji oraz płatności wykorzystanych niezgodnie z przeznaczeniem lub wykorzystanych z naruszeniem procedur, o których mowa w art. 184 ustawy, pobranych nienależnie lub w nadmiernej wysokości			4560	0,00	350,00	325,00	92,86%
Powiatowe Urzędy Pracy		85333		8 877 306,00	9 134 118,00	8 878 384,31	97,20%
wynagrodzenia i składki od nich naliczane				4 710 328,00	4 659 453,00	4 584 791,68	98,40%
Wynagrodzenia osobowe pracowników			4010	3 700 729,00	3 671 178,00	3 639 474,10	99,14%
Dodatkowe wynagrodzenie roczne			4040	259 938,00	248 614,00	248 613,68	100,00%
Składki na ubezpieczenia społeczne			4110	646 272,00	646 272,00	620 915,72	96,08%
Składki na Fundusz Pracy			4120	92 110,00	82 110,00	70 340,45	85,67%
Wpłaty na PPK finansowanie przez podmiot zatrudniający			4710	11 279,00	11 279,00	5 447,73	48,30%
wydatki związane z realizacją zadań statutowych				535 528,00	590 503,00	578 883,17	98,03%
Zwrot niewykorzystanej dotacji oraz płatności			2950	0,00	4 875,00	4 875,00	100,00%
Zakup materiałów i wyposażenia			4210	98 140,00	84 510,00	83 957,05	99,35%
Zakup energii			4260	125 760,00	139 060,00	138 543,57	99,63%
Zakup usług remontowych			4270	12 195,00	66 885,00	66 494,17	99,42%

	Dział	Rozdział	§	Plan pierwotny na 2022	Plan po zmianach na dzień 31.12.2022r.	Wykonanie na dzień 31.12.2022 r.	Wykonanie w %
Zakup usług zdrowotnych			4280	3 000,00	3 000,00	1 530,00	51,00%
Zakup usług pozostałych			4300	143 890,00	143 890,00	136 455,62	94,83%
Oplaty z tytułu usług telekomunikacyjnych			4360	3 500,00	1 100,00	968,48	88,04%
Podróże służbowe krajowe			4410	10 000,00	1 900,00	1 545,99	81,37%
Podróże służbowe zagraniczne			4420	3 000,00	500,00	453,85	90,77%
Różne opłaty i składki			4430	6 180,00	6 180,00	6 045,00	97,82%
Odpisy na ZFŚS			4440	107 816,00	108 280,00	108 279,63	100,00%
Podatek od nieruchomości			4480	10 047,00	10 047,00	9 754,00	97,08%
Oplaty na rzecz budżetu państwa			4510	0,00	30,00	30,00	100,00%
Oplaty na rzecz budżetów jednostek samorządu terytorialnego			4520	7 000,00	15 010,00	14 906,81	99,31%
Szkolenia pracowników niebędących członkami korpusu służby cywilnej			4700	5 000,00	5 236,00	5 044,00	96,33%
świadczenia na rzecz osób fizycznych				4 550,00	5 450,00	5 272,92	96,75%
Wydatki osobowe niezaliczone do wynagrodzeń			3020	4 550,00	5 450,00	5 272,92	96,75%
wydatki na programy finansowane z udziałem środków art. 5 ust. 1 pkt 2 i 3 ufp				3 626 900,00	3 878 712,00	3 709 436,54	95,64%
Zwrot niewykorzystanej dotacji oraz płatności			2957	0,00	126 421,00	126 420,03	100,00%
Zwrot niewykorzystanej dotacji oraz płatności			2959	0,00	23 580,00	23 580,00	100,00%
Różne wydatki na rzecz osób fizycznych			3037	2 730 672,00	2 770 213,00	2 660 448,64	96,04%
Różne wydatki na rzecz osób fizycznych			3039	509 328,00	516 703,00	496 229,87	96,04%
Świadczenia społeczne			3117	30 313,00	30 096,00	26 510,86	88,09%
Świadczenia społeczne			3119	5 654,00	5 614,00	4 944,84	88,08%
Wynagrodzenia osobowe pracowników			4017	125 022,00	142 986,00	139 313,99	97,43%
Wynagrodzenia osobowe pracowników			4019	23 320,00	26 670,00	25 984,87	97,43%
Składki na ubezpieczenia społeczne			4117	30 115,00	33 141,00	31 491,14	95,02%
Składki na ubezpieczenia społeczne			4119	5 617,00	6 182,00	5 873,60	95,01%
Składki na Fundusz Pracy			4127	3 063,00	3 503,00	2 780,31	79,37%
Składki na Fundusz Pracy			4129	571,00	653,00	518,92	79,47%
Zakup materiałów i wyposażenia			4211	0,00	100,00	98,84	98,84%
Zakup materiałów i wyposażenia			4217	46 354,00	14 221,00	7 157,89	50,33%
Zakup materiałów i wyposażenia			4219	8 646,00	2 653,00	1 335,12	50,32%
Zakup usług pozostałych			4301	0,00	4 284,00	2 437,00	56,89%
Zakup usług pozostałych			4307	89 337,00	65 357,15	52 010,53	79,58%
Zakup usług pozostałych			4309	16 663,00	11 605,41	9 427,91	81,24%
Podróże służbowe krajowe			4417	0,00	2 828,70	2 828,70	100,00%
Podróże służbowe krajowe			4419	0,00	171,30	171,30	100,00%
Podróże służbowe zagraniczne			4421	0,00	35 489,00	35 485,85	99,99%
Podróże służbowe zagraniczne			4427	0,00	42 803,67	42 803,67	100,00%
Podróże służbowe zagraniczne			4429	0,00	2 592,10	2 592,10	100,00%
Różne opłaty i składki			4437	0,00	384,93	384,93	100,00%
Różne opłaty i składki			4439	0,00	23,31	23,31	100,00%
Szkolenia pracowników niebędących członkami korpusu służby cywilnej			4707	0,00	7 742,55	7 742,55	100,00%
Szkolenia pracowników niebędących członkami korpusu służby cywilnej			4709	0,00	468,88	468,88	100,00%
Wpłaty na PPK finansowanie przez podmiot zatrudniający			4717	1 875,00	1 875,00	312,66	16,68%
Wpłaty na PPK finansowanie przez podmiot zatrudniający			4719	350,00	350,00	58,23	16,64%
Pozostała działalność		85395		60 207,00	228 356,00	113 821,24	49,84%
wydatki związane z realizacją zadań statutowych				38 400,00	45 784,00	30 166,19	65,89%
Zakup usług pozostałych			4300	6 000,00	0,00	0,00	-
Różne opłaty i składki			4430	32 400,00	45 784,00	30 166,19	65,89%
wydatki na programy finansowane z udziałem środków art. 5 ust. 1 pkt 2 i 3 ufp				21 807,00	83 317,00	36 069,05	43,29%

	Dział	Rozdział	§	Plan pierwotny na 2022	Plan po zmianach na dzień 31.12.2022r.	Wykonanie na dzień 31.12.2022 r.	Wykonanie w %
Zwrot niewykorzystanej dotacji oraz płatności			2957	0,00	25 517,00	25 516,88	100,00%
Zwrot niewykorzystanej dotacji oraz płatności			2959	0,00	2 852,00	2 851,89	100,00%
Wynagrodzenia osobowe pracowników			4017	2 429,00	2 429,00	2 428,80	99,99%
Wynagrodzenia osobowe pracowników			4019	271,00	271,00	271,00	100,00%
Dodatkowe wynagrodzenie roczne			4047	2 698,00	2 222,00	2 221,93	100,00%
Dodatkowe wynagrodzenie roczne			4049	302,00	249,00	248,33	99,73%
Składki na ubezpieczenia społeczne			4117	883,00	743,00	743,00	100,00%
Składki na ubezpieczenia społeczne			4119	99,00	84,00	83,04	98,86%
Składki na Fundusz Pracy			4127	126,00	106,00	105,69	99,71%
Składki na Fundusz Pracy			4129	14,00	12,00	11,84	98,67%
Zakup materiałów i wyposażenia			4217	9 161,00	33 657,00	59,55	0,18%
Zakup materiałów i wyposażenia			4219	1 024,00	6 274,00	7,10	0,11%
Zakup usług pozostałych			4307	4 317,00	7 588,00	1 367,20	18,02%
Zakup usług pozostałych			4309	483,00	1 313,00	152,80	11,64%
świadczenia na rzecz osób fizycznych				0,00	47 586,00	47 586,00	100,00%
Wydatki osobowe niezaliczone do wynagrodzeń			3020	0,00	47 586,00	47 586,00	100,00%
wydatki majątkowe				0,00	51 669,00	0,00	0,00%
Wydatki na zakupy inwestycyjne jednostek budżetowych			6067	0,00	43 547,00	0,00	0,00%
Wydatki na zakupy inwestycyjne jednostek budżetowych			6069	0,00	8 122,00	0,00	0,00%
Edukacyjna opieka wychowawcza	854			9 673 282,00	10 640 344,00	10 264 908,25	96,47%
Specjalne ośrodki szkolno – wychowawcze		85403		2 056 549,00	2 291 927,00	2 194 698,04	95,76%
wynagrodzenia i składki od nich naliczane				1 237 237,00	1 372 105,00	1 325 063,83	96,57%
Wynagrodzenia osobowe pracowników			4010	226 566,00	221 566,00	220 682,28	99,60%
Dodatkowe wynagrodzenie roczne			4040	13 798,00	13 429,00	13 428,09	99,99%
Składki na ubezpieczenia społeczne			4110	173 633,00	192 203,00	186 385,09	96,97%
Składki na Fundusz Pracy			4120	24 230,00	24 732,00	21 828,66	88,26%
Wynagrodzenia bezosobowe			4170	57 275,00	152 047,00	126 140,30	82,96%
Wpłaty na PPK finansowanie przez podmiot zatrudniający			4710	5 899,00	7 575,00	3 880,33	51,23%
Wynagrodzenia osobowe nauczycieli			4790	680 098,00	706 562,00	698 728,76	98,89%
Dodatkowe wynagrodzenie roczne nauczycieli			4800	55 738,00	53 991,00	53 990,32	100,00%
wydatki związane z realizacją zadań statutowych				810 812,00	911 322,00	862 083,29	94,60%
Zakup materiałów i wyposażenia			4210	139 030,00	155 796,00	150 458,31	96,57%
Zakup pomocy naukowych, dydaktycznych i książek			4240	4 000,00	550,00	0,00	0,00%
Zakup energii			4260	411 200,00	451 200,00	439 424,71	97,39%
Zakup usług remontowych			4270	39 200,00	39 595,00	35 377,16	89,35%
Zakup usług zdrowotnych			4280	5 420,00	5 420,00	5 375,00	99,17%
Zakup usług pozostałych			4300	141 897,00	159 500,00	134 634,12	84,41%
Oplaty z tytułu usług telekomunikacyjnych			4360	4 108,00	3 308,00	3 073,69	92,92%
Podróże służbowe krajowe			4410	4 000,00	7 500,00	6 811,79	90,82%
Różne opłaty i składki			4430	10 000,00	10 537,00	10 413,36	98,83%
Odписy na ZFŚS			4440	37 977,00	44 989,00	44 989,00	100,00%
Oplaty na rzecz budżetów jednostek samorządu terytorialnego			4520	10 080,00	29 256,00	29 256,00	100,00%
Podatek od towarów i usług (VAT)			4530	500,00	500,00	0,00	0,00%
Koszty postępowania sądowego i prokuratorskiego			4610	900,00	900,00	2 270,15	252,24%
Szkolenia pracowników niebędących członkami korpusu służby cywilnej			4700	2 500,00	2 271,00	0,00	0,00%
świadczenia na rzecz osób fizycznych				8 500,00	8 500,00	7 550,92	88,83%
Wydatki osobowe niezaliczone do wynagrodzeń			3020	8 500,00	8 500,00	7 550,92	88,83%
Poradnie psychologiczno- pedagogiczne, w tym poradnie specjalistyczne		85406		2 278 588,00	2 368 009,00	2 353 527,64	99,39%
wynagrodzenia i składki od nich naliczane				2 027 269,00	2 113 369,00	2 100 397,38	99,39%

	Dział	Rozdział	§	Plan pierwotny na 2022	Plan po zmianach na dzień 31.12.2022r.	Wykonanie na dzień 31.12.2022 r.	Wykonanie w %
Wynagrodzenia osobowe pracowników			4010	152 352,00	176 994,00	175 983,69	99,43%
Dodatkowe wynagrodzenie roczne			4040	12 000,00	11 387,00	11 386,71	100,00%
Składki na ubezpieczenia społeczne			4110	292 024,00	294 664,00	292 343,67	99,21%
Składki na Fundusz Pracy			4120	41 573,00	28 642,00	28 293,60	98,78%
Wynagrodzenia osobowe nauczycieli			4790	1 415 820,00	1 492 955,00	1 483 663,53	99,38%
Dodatkowe wynagrodzenie roczne nauczycieli			4800	113 500,00	108 727,00	108 726,18	100,00%
wydatki związane z realizacją zadań statutowych				248 383,00	251 704,00	250 194,26	99,40%
Niepełnosprawnych			4140	20 000,00	5 269,00	5 269,00	100,00%
Zakup materiałów i wyposażenia			4210	36 000,00	36 000,00	35 541,65	98,73%
Zakup pomocy naukowych, dydaktycznych i książek			4240	20 000,00	20 000,00	19 776,73	98,88%
Zakup energii			4260	55 828,00	65 028,00	65 026,57	100,00%
Zakup usług remontowych			4270	10 000,00	10 000,00	9 950,00	99,50%
Zakup usług zdrowotnych			4280	800,00	600,00	490,00	81,67%
Zakup usług pozostałych			4300	10 700,00	10 700,00	10 699,58	100,00%
Oplaty z tytułu usług telekomunikacyjnych			4360	5 871,00	4 871,00	4 656,77	95,60%
Podróże służbowe krajowe			4410	3 500,00	2 600,00	2 286,96	87,96%
Różne opłaty i składki			4430	2 833,00	2 833,00	2 833,00	100,00%
Odpisy na ZFŚS			4440	80 651,00	88 651,00	88 517,00	99,85%
Oplaty na rzecz budżetów jednostek samorządu terytorialnego			4520	1 200,00	4 152,00	4 152,00	100,00%
Szkolenia pracowników niebędących członkami korpusu służby cywilnej			4700	1 000,00	1 000,00	995,00	99,50%
świadczenia na rzecz osób fizycznych				2 936,00	2 936,00	2 936,00	100,00%
Wydatki osobowe niezaliczone do wynagrodzeń			3020	2 936,00	2 936,00	2 936,00	100,00%
Placówki wychowania pozaszkolnego		85407		368 688,00	400 732,00	399 227,04	99,62%
wynagrodzenia i składki od nich naliczane				315 701,00	331 229,00	330 018,91	99,63%
Wynagrodzenia osobowe pracowników			4010	40 910,00	46 982,00	46 932,42	99,89%
Dodatkowe wynagrodzenie roczne			4040	3 684,00	3 323,00	3 322,14	99,97%
Składki na ubezpieczenia społeczne			4110	43 799,00	44 635,00	44 457,69	99,60%
Składki na Fundusz Pracy			4120	6 241,00	3 703,00	3 525,56	95,21%
Wpłaty na PPK finansowanie przez podmiot zatrudniający			4710	1 072,00	1 090,00	970,69	89,05%
Wynagrodzenia osobowe nauczycieli			4790	203 500,00	215 498,00	214 812,65	99,68%
Dodatkowe wynagrodzenie roczne nauczycieli			4800	16 495,00	15 998,00	15 997,76	100,00%
wydatki związane z realizacją zadań statutowych				52 555,00	69 503,00	69 208,13	99,58%
Zakup materiałów i wyposażenia			4210	7 807,00	9 304,00	9 304,00	100,00%
Zakup pomocy naukowych, dydaktycznych i książek			4240	4 000,00	4 000,00	4 000,00	100,00%
Zakup energii			4260	17 507,00	32 073,00	32 073,00	100,00%
Zakup usług remontowych			4270	3 000,00	1 503,00	1 502,23	99,95%
Zakup usług zdrowotnych			4280	113,00	113,00	113,00	100,00%
Zakup usług pozostałych			4300	4 332,00	4 164,00	4 135,89	99,32%
Oplaty z tytułu usług telekomunikacyjnych			4360	840,00	1 008,00	980,58	97,28%
Podróże służbowe krajowe			4410	425,00	857,00	857,00	100,00%
Różne opłaty i składki			4430	378,00	378,00	378,00	100,00%
Odpisy na ZFŚS			4440	12 927,00	13 724,00	13 724,00	100,00%
Podatek od nieruchomości			4480	106,00	106,00	71,60	67,55%
Oplaty na rzecz budżetów jednostek samorządu terytorialnego			4520	840,00	1 993,00	1 980,27	99,36%
Szkolenia pracowników niebędących członkami korpusu służby cywilnej			4700	280,00	280,00	88,56	31,63%
świadczenia na rzecz osób fizycznych				432,00	0,00	0,00	-
Wydatki osobowe niezaliczone do wynagrodzeń			3020	432,00	0,00	0,00	-
Internaty i bursy szkolne		85410		1 450 032,00	1 507 097,00	1 492 809,30	99,05%
wynagrodzenia i składki od nich naliczane				1 204 251,00	1 201 904,00	1 189 619,25	98,98%
Wynagrodzenia osobowe pracowników			4010	120 212,00	109 908,00	109 584,96	99,71%

	Dział	Rozdział	§	Plan pierwotny na 2022	Plan po zmianach na dzień 31.12.2022r.	Wykonanie na dzień 31.12.2022 r.	Wykonanie w %
Dodatkowe wynagrodzenie roczne			4040	9 874,00	9 048,00	9 047,20	99,99%
Składki na ubezpieczenia społeczne			4110	164 137,00	165 869,00	163 945,13	98,84%
Składki na Fundusz Pracy			4120	23 394,00	10 876,00	10 507,02	96,61%
Wpłaty na PPK finansowanie przez podmiot zatrudniający			4710	3 313,00	2 016,00	1 733,03	85,96%
Wynagrodzenia osobowe nauczycieli			4790	824 358,00	846 879,00	837 495,01	98,89%
Dodatkowe wynagrodzenie roczne nauczycieli			4800	58 963,00	57 308,00	57 306,90	100,00%
wydatki związane z realizacją zadań statutowych				243 656,00	304 693,00	302 878,94	99,40%
Zakup materiałów i wyposażenia			4210	20 000,00	21 518,00	21 507,55	99,95%
Zakup środków dydaktycznych i książek			4240	3 000,00	3 000,00	2 999,97	100,00%
Zakup energii			4260	135 000,00	184 983,00	184 596,81	99,79%
Zakup usług remontowych			4270	6 600,00	3 850,00	3 327,97	86,44%
Zakup usług zdrowotnych			4280	151,00	151,00	151,00	100,00%
Zakup usług pozostałych			4300	25 347,00	34 564,00	34 162,83	98,84%
Oplaty z tytułu usług telekomunikacyjnych			4360	900,00	900,00	880,73	97,86%
Podróże służbowe krajowe			4410	454,00	454,00	453,90	99,98%
Różne opłaty i składki			4430	405,00	405,00	330,00	81,48%
Odpisy na ZFŚS			4440	46 828,00	49 772,00	49 772,00	100,00%
Podatek od nieruchomości			4480	71,00	71,00	58,79	82,80%
Oplaty na rzecz budżetów jednostek samorządu terytorialnego			4520	3 900,00	4 525,00	4 519,31	99,87%
Podatek od towarów i usług (VAT)			4530	500,00	0,00	0,00	-
Koszty postępowania sądowego i prokuratorskiego cywilnej			4610	200,00	200,00	0,00	0,00%
			4700	300,00	300,00	118,08	39,36%
świadczenia na rzecz osób fizycznych				2 125,00	500,00	311,11	62,22%
Wydatki osobowe niezaliczone do wynagrodzeń			3020	2 125,00	500,00	311,11	62,22%
Pomoc materialna dla uczniów o charakterze motywacyjnym		85416		0,00	214 800,00	214 600,00	99,91%
świadczenia na rzecz osób fizycznych				0,00	214 800,00	214 600,00	99,91%
Stypendia dla uczniów			3240	0,00	214 800,00	214 600,00	99,91%
Szkolne schroniska młodzieżowe		85417		189 090,00	164 912,00	136 057,20	82,50%
wynagrodzenia i składki od nich naliczane				111 582,00	91 982,00	89 853,38	97,69%
Wynagrodzenia osobowe pracowników			4010	86 461,00	60 461,00	59 170,65	97,87%
Dodatkowe wynagrodzenie roczne			4040	4 300,00	4 300,00	4 269,48	99,29%
Składki na ubezpieczenia społeczne			4110	15 918,00	24 018,00	24 009,03	99,96%
Składki na Fundusz Pracy			4120	2 269,00	569,00	443,22	77,89%
Wpłaty na PPK finansowanie przez podmiot zatrudniający			4710	634,00	634,00	0,00	0,00%
Dodatkowe wynagrodzenie roczne nauczycieli			4800	2 000,00	2 000,00	1 961,00	98,05%
wydatki związane z realizacją zadań statutowych				73 584,00	69 996,00	45 873,82	65,54%
Zakup materiałów i wyposażenia			4210	14 290,00	21 090,00	15 378,19	72,92%
Zakup leków, wyrobów medycznych i produktów biobójczych			4230	57,00	57,00	0,00	0,00%
Zakup energii			4260	26 269,00	20 248,00	11 702,80	57,80%
Zakup usług remontowych			4270	3 152,00	3 152,00	276,75	8,78%
Zakup usług zdrowotnych			4280	312,00	312,00	70,00	22,44%
Zakup usług pozostałych			4300	19 334,00	12 567,00	10 249,12	81,56%
Oplaty z tytułu usług telekomunikacyjnych			4360	1 854,00	1 854,00	801,60	43,24%
Podróże służbowe krajowe			4410	309,00	309,00	283,04	91,60%
Różne opłaty i składki			4430	896,00	896,00	896,00	100,00%
Odpisy na ZFŚS			4440	4 651,00	4 651,00	4 157,00	89,38%
Oplaty na rzecz budżetów jednostek samorządu terytorialnego			4520	2 054,00	4 654,00	1 853,32	39,82%
Podatek od towarów i usług (VAT)			4530	200,00	0,00	0,00	-
Szkolenia pracowników niebędących członkami korpusu służby cywilnej			4700	206,00	206,00	206,00	100,00%
świadczenia na rzecz osób fizycznych				3 924,00	2 934,00	330,00	11,25%

	Dział	Rozdział	§	Plan pierwotny na 2022	Plan po zmianach na dzień 31.12.2022r.	Wykonanie na dzień 31.12.2022 r.	Wykonanie w %
Wydatki osobowe niezaliczone do wynagrodzeń			3020	3 924,00	2 934,00	330,00	11,25%
Młodzieżowe ośrodki wychowawcze		85420		2 286 822,00	2 455 184,00	2 412 318,02	98,25%
wynagrodzenia i składki od nich naliczane				1 848 739,00	2 030 469,00	2 001 168,77	98,56%
Wynagrodzenia osobowe pracowników			4010	359 007,00	339 007,00	338 767,65	99,93%
Dodatkowe wynagrodzenie roczne			4040	27 515,00	26 781,00	26 780,37	100,00%
Składki na ubezpieczenia społeczne			4110	276 841,00	286 945,00	279 559,39	97,43%
Składki na Fundusz Pracy			4120	38 626,00	30 324,00	29 127,79	96,06%
Wpłaty na PPK finansowanie przez podmiot zatrudniający			4710	5 000,00	5 640,00	4 058,45	71,96%
Składki na Fundusz Emerytur Pomostowych			4780	19 409,00	19 899,00	18 987,79	95,42%
Wynagrodzenia osobowe nauczycieli			4790	1 022 685,00	1 227 594,00	1 209 609,09	98,53%
Dodatkowe wynagrodzenie roczne nauczycieli			4800	99 656,00	94 279,00	94 278,24	100,00%
wydatki związane z realizacją zadań statutowych				434 083,00	422 215,00	408 744,56	96,81%
Zakup materiałów i wyposażenia			4210	150 000,00	157 116,00	157 101,26	99,99%
Zakup leków, wyrobów medycznych i produktów biobójczych			4230	4 500,00	5 500,00	5 431,56	98,76%
Zakup pomocy naukowych, dydaktycznych i książek			4240	5 000,00	1 650,00	1 640,39	99,42%
Zakup energii			4260	61 500,00	51 500,00	42 660,09	82,84%
Zakup usług remontowych			4270	15 000,00	15 000,00	14 714,80	98,10%
Zakup usług zdrowotnych			4280	2 450,00	2 450,00	2 380,00	97,14%
Zakup usług pozostałych			4300	62 750,00	52 750,00	50 846,19	96,39%
Oplaty z tytułu usług telekomunikacyjnych			4360	2 688,00	988,00	728,52	73,74%
Oplaty za administrowanie i czynsze za budynki, lokale i pomieszczenia garażowe			4400	33 480,00	33 785,00	33 780,60	99,99%
Podróże służbowe krajowe			4410	4 600,00	7 695,00	7 354,97	95,58%
Różne opłaty i składki			4430	17 100,00	14 400,00	14 393,00	99,95%
Odpisy na ZFŚS			4440	66 135,00	64 005,00	64 005,00	100,00%
Oplaty na rzecz budżetów jednostek samorządu terytorialnego			4520	2 880,00	10 476,00	10 476,00	100,00%
Koszty postępowania sądowego i prokuratorskiego			4610	3 500,00	3 500,00	1 900,33	54,30%
Szkolenia pracowników niebędących członkami korpusu służby cywilnej			4700	2 500,00	1 400,00	1 331,85	95,13%
świadczenia na rzecz osób fizycznych				4 000,00	2 500,00	2 404,69	96,19%
Wydatki osobowe niezaliczone do wynagrodzeń			3020	4 000,00	2 500,00	2 404,69	96,19%
Młodzieżowe ośrodki socjoterapii		85421		920 650,00	991 924,00	962 137,01	97,00%
wynagrodzenia i składki od nich naliczane				821 063,00	889 412,00	862 441,31	96,97%
Wynagrodzenia osobowe pracowników			4010	108 201,00	98 201,00	96 691,91	98,46%
Dodatkowe wynagrodzenie roczne			4040	7 300,00	7 061,00	7 060,71	100,00%
Składki na ubezpieczenia społeczne			4110	114 325,00	125 921,00	118 528,02	94,13%
Składki na Fundusz Pracy			4120	15 952,00	14 586,00	13 533,51	92,78%
Wpłaty na PPK finansowanie przez podmiot zatrudniający			4710	5 500,00	5 852,00	4 391,75	75,05%
Składki na Fundusz Emerytur Pomostowych			4780	8 798,00	9 250,00	8 875,24	95,95%
Wynagrodzenia osobowe nauczycieli			4790	517 276,00	585 240,00	570 060,16	97,41%
Dodatkowe wynagrodzenie roczne nauczycieli			4800	43 711,00	43 301,00	43 300,01	100,00%
wydatki związane z realizacją zadań statutowych				98 987,00	101 912,00	99 616,98	97,75%
Zakup materiałów i wyposażenia			4210	30 000,00	33 334,00	32 787,83	98,36%
Zakup leków, wyrobów medycznych i produktów biobójczych			4230	700,00	700,00	388,18	55,45%
Zakup pomocy naukowych, dydaktycznych i książek			4240	4 000,00	0,00	0,00	-
Zakup energii			4260	15 250,00	15 250,00	14 328,45	93,96%
Zakup usług remontowych			4270	2 500,00	2 500,00	2 368,00	94,72%
Zakup usług zdrowotnych			4280	450,00	1 550,00	1 240,00	80,00%

	Dział	Rozdział	§	Plan pierwotny na 2022	Plan po zmianach na dzień 31.12.2022r.	Wykonanie na dzień 31.12.2022 r.	Wykonanie w %
Zakup usług pozostałych			4300	13 400,00	13 400,00	13 384,38	99,88%
Oplaty z tytułu usług telekomunikacyjnych			4360	760,00	760,00	727,50	95,72%
Podróże służbowe krajowe			4410	550,00	550,00	538,87	97,98%
Różne opłaty i składki			4430	400,00	0,00	0,00	-
Odpisy na ZFŚS			4440	29 477,00	32 368,00	32 368,00	100,00%
Koszty postępowania sądowego i prokuratorskiego			4610	1 500,00	1 500,00	1 485,77	99,05%
świadczenia na rzecz osób fizycznych				600,00	600,00	78,72	13,12%
Wydatki osobowe niezaliczone do wynagrodzeń			3020	600,00	600,00	78,72	13,12%
Dokształcanie i doskonalenie nauczycieli		85446		37 310,00	22 130,00	4 551,00	20,56%
wydatki związane z realizacją zadań statutowych				37 310,00	22 130,00	4 551,00	20,56%
Zakup usług pozostałych			4300	37 310,00	17 301,00	2 420,00	13,99%
Szkolenia pracowników niebędących członkami korpusu służby cywilnej			4700	0,00	4 829,00	2 131,00	44,13%
Pozostała działalność		85495		85 553,00	223 629,00	94 983,00	42,47%
wydatki związane z realizacją zadań statutowych				80 889,00	218 965,00	94 483,00	43,15%
Zakup usług pozostałych			4300	0,00	124 482,00	0,00	0,00%
Odpisy na ZFŚS			4440	80 889,00	94 483,00	94 483,00	100,00%
świadczenia na rzecz osób fizycznych				4 664,00	4 664,00	500,00	10,72%
Wydatki osobowe niezaliczone do wynagrodzeń			3020	4 664,00	4 664,00	500,00	10,72%
Rodzina	855			13 366 518,00	14 814 098,35	13 817 777,22	93,27%
Rodziny zastępcze		85508		4 468 391,00	4 464 574,52	4 167 026,84	93,34%
wynagrodzenia i składki od nich naliczane				715 528,00	687 016,82	627 273,29	91,30%
Wynagrodzenia osobowe pracowników			4010	2 400,00	2 328,34	2 328,34	100,00%
Składki na ubezpieczenia społeczne			4110	87 644,00	87 598,69	78 939,45	90,11%
Składki na Fundusz Pracy			4120	10 134,00	10 123,79	7 033,34	69,47%
Wynagrodzenia bezosobowe			4170	613 350,00	584 966,00	537 785,36	91,93%
Wpłaty na PPK finansowanie przez podmiot zatrudniający			4710	2 000,00	2 000,00	1 186,80	59,34%
wydatki związane z realizacją zadań statutowych				78 266,00	81 983,00	46 017,46	56,13%
Zwrot niewykorzystanej dotacji oraz płatności			2950	0,00	1 000,00	643,15	64,32%
Zakup materiałów i wyposażenia			4210	4 466,00	11 223,00	11 195,92	99,76%
Zakup energii			4260	5 200,00	9 500,00	9 470,63	99,69%
Zakup usług pozostałych			4300	58 300,00	46 400,00	11 196,52	24,13%
Odsetki od dotacji oraz płatności wykorzystanych niezgodnie z przeznaczeniem lub wykorzystanych z naruszeniem procedur, o których mowa w art. 184 ustawy, pobranych nienależnie lub w nadmiernej wysokości			4560	0,00	100,00	9,84	9,84%
Szkolenia pracowników niebędących członkami korpusu służby cywilnej			4700	10 300,00	13 760,00	13 501,40	98,12%
świadczenia na rzecz osób fizycznych				3 481 861,00	3 484 982,70	3 298 636,29	94,65%
Świadczenia społeczne			3110	3 481 861,00	3 484 982,70	3 298 636,29	94,65%
dotacje na zadania bieżące				192 736,00	210 592,00	195 099,80	92,64%
realizowane na podstawie porozumień (umów) między jst			2320	192 736,00	210 592,00	195 099,80	92,64%
Działalność placówek opiekuńczo - wychowawczych		85510		4 148 127,00	4 336 143,83	4 250 398,22	98,02%
wynagrodzenia i składki od nich naliczane				3 021 120,00	3 069 368,41	3 053 424,84	99,48%
Wynagrodzenia osobowe pracowników			4010	2 367 170,00	2 415 458,49	2 412 349,38	99,87%
Dodatkowe wynagrodzenie roczne			4040	185 000,00	165 775,00	165 774,03	100,00%
Składki na ubezpieczenia społeczne			4110	404 412,00	423 601,87	419 152,36	98,95%
Składki na Fundusz Pracy			4120	57 538,00	57 533,05	50 149,07	87,17%
Wynagrodzenia bezosobowe			4170	6 000,00	6 000,00	6 000,00	100,00%
Wpłaty na PPK finansowanie przez podmiot zatrudniający			4710	1 000,00	1 000,00	0,00	0,00%
wydatki związane z realizacją zadań statutowych				698 503,00	845 862,00	836 994,99	98,95%
Zwrot niewykorzystanej dotacji oraz płatności			2950	0,00	500,00	354,80	70,96%
Zakup materiałów i wyposażenia			4210	231 278,00	341 215,00	341 209,99	100,00%

	Dział	Rozdział	§	Plan pierwotny na 2022	Plan po zmianach na dzień 31.12.2022r.	Wykonanie na dzień 31.12.2022 r.	Wykonanie w %
Zakup środków żywności			4220	169 400,00	191 352,00	191 351,03	100,00%
Zakup energii			4260	67 300,00	67 300,00	61 015,48	90,66%
Zakup usług remontowych			4270	13 400,00	13 782,00	13 781,98	100,00%
Zakup usług zdrowotnych			4280	3 100,00	2 780,00	2 780,00	100,00%
Zakup usług pozostałych			4300	105 200,00	121 510,00	120 048,21	98,80%
Oplaty z tytułu usług telekomunikacyjnych			4360	8 000,00	7 537,00	7 536,90	100,00%
Zakup usług obejmujących tłumaczenia			4380	100,00	80,00	80,00	100,00%
Zakup usług obejmujących wykoanie ekspetyz, analiz i opinii			4390	400,00	345,00	344,40	99,83%
Podróże służbowe krajowe			4410	5 200,00	5 031,00	5 027,32	99,93%
Różne opłaty i składki			4430	11 100,00	11 780,00	11 779,80	100,00%
Odpisy na ZFŚS			4440	73 725,00	73 725,00	72 860,25	98,83%
Podatek od nieruchomości			4480	300,00	25,00	25,00	100,00%
Pozostałe podatki na rzecz budżetów jst			4500	100,00	74,00	74,00	100,00%
Oplaty na rzecz budżetów jednostek samorządu terytorialnego			4520	6 600,00	5 871,00	5 870,29	99,99%
Podatek od towarów i usług (VAT)			4530	100,00	0,00	0,00	-
Odsetki od dotacji oraz płatności wykorzystanych niezgodnie z przeznaczeniem lub wykorzystanych z naruszeniem procedur, o których mowa w art. 184 ustawy, pobranych nienależnie lub w nadmiernej wysokości			4560	0,00	100,00	0,84	0,84%
Koszty postępowania sądowego i prokuratorskiego			4610	100,00	0,00	0	-
Szkolenia pracowników niebędących członkami korpusu służby cywilnej			4700	3 100,00	2 855,00	2 854,70	99,99%
Świadczenia na rzecz osób fizycznych				428 504,00	420 913,42	359 978,39	85,52%
Wydatki osobowe niezaliczone do wynagrodzeń			3020	2 600,00	2 600,00	2 598,99	99,96%
Świadczenia społeczne			3110	425 904,00	418 313,42	357 379,40	85,43%
Pozostała działalność		85595		4 750 000,00	6 013 380,00	5 400 352,16	89,81%
wydatki majątkowe				4 750 000,00	6 013 380,00	5 400 352,16	89,81%
Wydatki inwestycyjne jednostek budżetowych			6050	4 750 000,00	3 435 960,10	2 822 932,88	82,16%
otrzymanych z Rządowego Funduszu Inwestycji Lokalnych			6100	0,00	1 960 602,90	1 960 602,90	100,00%
Program Inwestycji Strategicznych na realizację zadań			6370	0,00	616 817,00	616 816,38	100,00%
Gospodarka komunalna i ochrona środowiska	900			1 366 599,00	1 308 498,98	868 700,30	66,39%
Utrzymanie zieleni w miastach i gminach		90004		0,00	1 000,00	1 000,00	100,00%
dotacje na zadania bieżące				0,00	1 000,00	1 000,00	100,00%
Dotacje celowe przekazane gminie na zadania bieżące realizowane na podstawie porozumień (umów) między jst.			2310	0,00	1 000,00	1 000,00	100,00%
Ochrona różnorodności biologicznej i krajobrazu		90008		141 599,00	0,00	0,00	-
wydatki związane z realizacją zadań statutowych				141 599,00	0,00	0,00	-
Zakup materiałów i wyposażenia			4217	15 484,00	0,00	0,00	-
Zakup materiałów i wyposażenia			4219	2 733,00	0,00	0,00	-
Zakup usług pozostałych			4307	104 874,00	0,00	0,00	-
Zakup usług pozostałych			4309	18 508,00	0,00	0,00	-
Wpływy i wydatki związane z gromadzeniem środków z opłat i kar za korzystanie ze środowiska		90019		1 175 000,00	1 234 248,98	794 455,81	64,37%
wydatki związane z realizacją zadań statutowych				90 000,00	149 248,98	93 391,92	62,57%
Zakup materiałów i wyposażenia			4210	40 000,00	40 000,00	16 767,60	41,92%
Zakup usług remontowych			4270	20 000,00	20 000,00	19 982,32	99,91%
Zakup usług pozostałych			4300	30 000,00	89 248,98	56 642,00	63,47%
dotacje na zadania bieżące				40 000,00	40 000,00	39 425,90	98,56%
Dotacje celowe przekazane gminie na zadania bieżące realizowane na podstawie porozumień (umów) między jst.			2310	20 000,00	20 000,00	20 000,00	100,00%

	Dział	Rozdział	§	Plan pierwotny na 2022	Plan po zmianach na dzień 31.12.2022r.	Wykonanie na dzień 31.12.2022 r.	Wykonanie w %
Dotacj przedmiotowa z budżetu dla jednostek niezaliczanych do sektora finansów publicznych			2630	20 000,00	20 000,00	19 425,90	97,13%
wydatki majątkowe				1 045 000,00	1 045 000,00	661 637,99	63,31%
Wydatki inwestycyjne jednostek budżetowych			6050	943 660,00	943 660,00	591 215,75	62,65%
Dotacje celowe z budżetu na finansowanie lub dofinansowanie kosztów realizacji inwestycji i zakupów inwestycyjnych jednostek niezaliczanych do sektora finansów publicznych			6230	61 340,00	52 340,00	21 467,50	41,02%
Dotacje celowe przekazane gminie na inwestycje i zakupy inwestycyjne realizowane na podstawie porozumień (umów) między jednostkami samorządu terytorialnego			6610	40 000,00	49 000,00	48 954,74	99,91%
Pozostała działalność		90095		50 000,00	73 250,00	73 244,49	99,99%
dotacje na zadania bieżące				0,00	7 250,00	7 244,49	99,92%
Dotacje celowe przekazane gminie na zadania bieżące realizowane na podstawie porozumień (umów) między jst.			2310	0,00	7 250,00	7 244,49	99,92%
wydatki majątkowe				50 000,00	66 000,00	66 000,00	100,00%
Wydatki inwestycyjne jednostek budżetowych			6050	50 000,00	50 000,00	50 000,00	100,00%
Dotacje celowe przekazane gminie na inwestycje i zakupy inwestycyjne realizowane na podstawie porozumień (umów) między			6610	0,00	16 000,00	16 000,00	100,00%
Kultura i ochrona dziedzictwa narodowego	921			2 097 080,00	1 920 432,00	1 891 819,27	98,51%
Pozostałe zadania w zakresie kultury		92105		100 000,00	29 250,00	28 115,74	96,12%
dotacje na zadania bieżące				100 000,00	29 250,00	28 115,74	96,12%
Dotacja celowa przekazane gminie na zadania bieżące realizowane na podstawie porozumień (umów) między jednostkami samorządu terytorialnego			2310	100 000,00	29 250,00	28 115,74	96,12%
Domy i ośrodki kultury, świetlice i kluby		92109		50 000,00	64 500,00	64 500,00	100,00%
dotacje na zadania bieżące				50 000,00	55 500,00	55 500,00	100,00%
Dotacja celowa przekazane gminie na zadania bieżące realizowane na podstawie porozumień (umów) między jednostkami samorządu terytorialnego			2310	0,00	5 500,00	5 500,00	100,00%
Dotacja celowa na pomoc finansową udzielaną między jednostkami samorządu terytorialnego na dofinansowanie własnych zadań bieżących			2710	50 000,00	50 000,00	50 000,00	100,00%
wydatki majątkowe				0,00	9 000,00	9 000,00	100,00%
Dotacje celowe przekazane gminie na inwestycje i zakupy inwestycyjne realizowane na podstawie porozumień (umów) między jednostkami samorządu terytorialnego			6610	0,00	9 000,00	9 000,00	100,00%
Biblioteki		92116		25 000,00	25 000,00	25 000,00	100,00%
dotacje na zadania bieżące				25 000,00	25 000,00	25 000,00	100,00%

	Dział	Rozdział	§	Plan pierwotny na 2022	Plan po zmianach na dzień 31.12.2022r.	Wykonanie na dzień 31.12.2022 r.	Wykonanie w %
Dotacja celowa przekazane gminie na zadania bieżące realizowane na podstawie porozumień (umów) między jednostkami samorządu terytorialnego			2310	25 000,00	25 000,00	25 000,00	100,00%
Muzea		92118		1 559 000,00	1 559 000,00	1 559 000,00	100,00%
<i>dotacje na zadania bieżące</i>				1 559 000,00	1 559 000,00	1 559 000,00	100,00%
Dotacja podmiotowa z budżetu dla samorządowej instytucji kultury			2480	1 559 000,00	1 559 000,00	1 559 000,00	100,00%
Ochrona zabytków i opieka nad zabytkami		92120		103 080,00	103 182,00	93 182,00	90,31%
<i>wynagrodzenia i składki od nich naliczane</i>				43 080,00	43 182,00	43 182,00	100,00%
Wynagrodzenia osobowe pracowników			4010	36 008,00	36 093,00	36 093,00	100,00%
Składki na ubezpieczenia społeczne			4110	6 190,00	6 205,00	6 205,00	100,00%
Składki na Fundusz Pracy			4120	882,00	884,00	884,00	100,00%
<i>dotacje na zadania bieżące</i>				60 000,00	60 000,00	50 000,00	83,33%
Dotacje celowe z budżetu na finansowanie lub dofinansowanie prac remontowych i konserwatorskich obiektów zabytkowych przekazane jednostkom niezaliczonym do sektora finansów publicznych			2720	60 000,00	60 000,00	50 000,00	83,33%
Pozostała działalność		92195		260 000,00	139 500,00	122 021,53	87,47%
<i>wynagrodzenia i składki od nich naliczane</i>				10 000,00	10 000,00	0,00	0,00%
Wynagrodzenia bezosobowe			4170	10 000,00	10 000,00	0,00	0,00%
<i>wydatki związane z realizacją zadań statutowych</i>				50 000,00	106 000,00	101 103,53	95,38%
Zakup materiałów i wyposażenia			4210	30 000,00	30 000,00	26 221,53	87,41%
Zakup usług pozostałych			4300	20 000,00	76 000,00	74 882,00	98,53%
<i>dotacje na zadania bieżące</i>				0,00	18 500,00	15 993,00	86,45%
Dotacja celowa przekazane gminie na zadania bieżące realizowane na podstawie porozumień (umów) między jednostkami samorządu terytorialnego			2310	0,00	18 500,00	15 993,00	86,45%
<i>wydatki majątkowe</i>				200 000,00	5 000,00	4 925,00	98,50%
Wydatki inwestycyjne jednostek budżetowych			6050	200 000,00	5 000,00	4 925,00	98,50%
Kultura fizyczna i sport	926			120 000,00	131 000,00	128 049,58	97,75%
Obiekty sportowe		92601		0,00	10 000,00	9 988,17	99,88%
<i>dotacje na zadania bieżące</i>				0,00	10 000,00	9 988,17	99,88%
Dotacja celowa przekazane gminie na zadania bieżące realizowane na podstawie porozumień (umów) między jednostkami samorządu terytorialnego			2310	0,00	10 000,00	9 988,17	99,88%
Pozostała działalność		92695		120 000,00	121 000,00	118 061,41	97,57%
<i>wynagrodzenia i składki od nich naliczane</i>				3 100,00	3 100,00	1 722,81	55,57%
Składki na ubezpieczenia społeczne			4110	500,00	500,00	247,53	49,51%
Składki na Fundusz Pracy			4120	100,00	100,00	35,28	35,28%
Wynagrodzenia bezosobowe			4170	2 500,00	2 500,00	1 440,00	57,60%
<i>wydatki związane z realizacją zadań statutowych</i>				110 900,00	110 900,00	110 268,60	99,43%
Zakup materiałów i wyposażenia			4210	70 000,00	69 800,00	69 396,18	99,42%
Zakup usług pozostałych			4300	40 900,00	41 100,00	40 872,42	99,45%
<i>świadczenia na rzecz osób fizycznych</i>				6 000,00	6 000,00	5 070,00	84,50%
Różne wydatki na rzecz osób fizycznych			3030	6 000,00	6 000,00	5 070,00	84,50%
<i>Wydatki majątkowe (dotacje)</i>				0,00	1 000,00	1 000,00	100,00%
Dotacje celowe przekazane gminie na inwestycje i zakupy inwestycyjne realizowane na podstawie porozumień (umów) między jednostkami samorządu terytorialnego			6610	0,00	1 000,00	1 000,00	100,00%
Różne rozliczenia	758			3 200 000,00	741 607,89	0,00	0,00%
Rezerwy ogólne i celowe		75818		3 200 000,00	741 607,89	0,00	0,00%
Rezerwy - ogólna			4810	1 200 000,00	345 800,00	0,00	0,00%
Rezerwy - celowa oświatowa			4810	400 000,00	13 247,00	0,00	0,00%
Rezerwy - celowa na zadania z zakresu zarządzania kryzysowego			4810	300 000,00	300 000,00	0,00	0,00%
Rezerwa celowa na zadania inwestycyjne			6800	1 300 000,00	82 560,89	0,00	0,00%

	Dział	Rozdział	§	Plan pierwotny na 2022	Plan po zmianach na dzień 31.12.2022r.	Wykonanie na dzień 31.12.2022 r.	Wykonanie w %
--	-------	----------	---	------------------------	---	----------------------------------	---------------

**Sprawozdanie z wykonania
przychodów i rozchodów budżetowych
za 2022 roku**

L.p.	Źródła przychodów i rozchodów	§	Plan pierwotny	Plan po zmianach	Wykonanie na dzień 31.12.2022	Wykonanie w %
1	2	3	4	5	6	7
	Przychody ogółem, w tym:		45 169 351,08	53 778 329,36	59 430 256,47	110,51%
1	Przychody jednostek samorządu terytorialnego z niewykorzystanych środków pieniężnych na rachunku bieżącym budżetu, wynikających z rozliczenia dochodów i wydatków nimi finansowanych związanych ze szczególnymi zasadmi wykonywania budżetu określonymi w odrębnych ustawach	905	11 545 374,23	11 492 853,34	11 492 853,80	100,00%
2	Przychody jednostek samorządu terytorialnego z wynikających z rozliczeń środków określonych w art. 5 ust.1 pkt 2 ustawy i dotacji na realizację programu, projektu lub zadania finansowanego z udziałem tych środków	906	1 941 087,00	1 990 869,00	2 191 199,70	110,06%
3	Wolne środki, o których mowa w art. 217 ust. 2 pkt. 6	950	12 150 489,85	16 662 207,02	22 116 246,40	132,73%
4	Przychody ze spłat pożyczek i kredytów udzielanych ze środków publicznych	951	532 400,00	32 400,00	29 956,57	92,46%
5	Przychody z zaciągniętych pożyczek i kredytów na rynku krajowym	952	19 000 000,00	23 600 000,00	23 600 000,00	100,00%
	Rozchody ogółem, w tym:		4 300 000,00	4 300 000,00	4 300 000,00	100,00%
1.	Wykup innych papierów wartościowych	982	1 000 000,00	1 000 000,00	1 000 000,00	100,00%
2.	Spłaty otrzymanych krajowych pożyczek i kredytów	992	3 300 000,00	3 300 000,00	3 300 000,00	100,00%

Sprawozdanie z wykonania planu dochodów związanych z realizacją zadań wspólnych realizowanych w drodze umów i porozumień między powiatem nyskim a innymi jednostkami samorządu terytorialnego na 2022 rok

Lp.	Dział	Rozdział	§	Strona porozumienia	Plan po zmianach	Wykonanie na dzień 31.12.2022	Przeznaczenie dotacji
1	2	3	4	5	6	6	6
1	600	60014	6300	Gmina Łambinowice	50 000,00	34 993,50	"Modernizacja nawierzchni dróg i chodników - budowa chodnika w ciągu drogi powitowej nr 1532 O w miejscowości Budzieszowice"
2	600	60014	6610	Gmina Głuchołazy	165 000,00	162 163,29	"Modernizacja nawierzchni dróg i chodników - budowa chodnika w ciągu drogi powitowej nr 1619 O w miejscowości Konradów" - 50 000,00 zł
							"Modernizacja nawierzchni dróg i chodników - budowa chodnika w ciągu drogi powitowej nr 1602 O w miejscowości Nowy Las i Stary Las" - 64 853,67 zł
							"Modernizacja nawierzchni dróg i chodników - budowa chodnika w ciągu drogi powitowej nr 1624 O w miejscowości Burgrabice" - 47 309,62 zł
3	750	75020	2310	Gmina Paczków	7 200,00	6 549,75	Dofinansowanie działalności zamiejscowego Oddziału komunikacji w Paczkowie
4	750	75020	2310	Gmina Korfantów	7 200,00	6 549,75	Dofinansowanie działalności zamiejscowego Oddziału komunikacji w Korfantowie
5	750	75020	2310	Gmina Głuchołazy	7 200,00	6 549,75	Dofinansowanie działalności zamiejscowego Oddziału komunikacji w Głuchołazach
6	750	75020	2710	Gmina Otmuchów	7 200,00	6 549,75	Dofinansowanie działalności zamiejscowego Oddziału komunikacji w Otmuchowie

7	758	75809	6610	Gmina Nysa	179 000,00	178 256,71	"Modernizacja nawierzchni dróg i chodników - budowa chodnika w ciągu drogi powitowej nr 1672 O w miejscowości Lipowa" - 18 000,00 zł
							"Modernizacja nawierzchni dróg i chodników - budowa chodnika w ciągu drogi powitowej nr 1672 O w miejscowości Wierzbędice" - 18 000,00 zł
							"Modernizacja nawierzchni dróg i chodników - budowa chodnika w ciągu drogi powitowej nr 1602 O w miejscowości Złotogłowice" - 76 527,48zł
							"Modernizacja nawierzchni dróg i chodników - budowa chodnika w ciągu drogi powitowej nr 1603 O w miejscowości Niwnica" - 65 729,23 zł
8	855	85508	2320	Powiat Prudnik	27 144,00	28 356,00	Utrzymanie dzieci przebywających w rodzinach zastępczych na terenie powiatu nyskiego
9	855	85508	2320	Powiat Opole	8 952,00	9 625,00	Utrzymanie dzieci przebywających w rodzinach zastępczych na terenie powiatu nyskiego
10	855	85508	2320	Powiat Żyrardów	42 029,00	43 247,28	Utrzymanie dzieci przebywających w rodzinach zastępczych na terenie powiatu nyskiego
11	855	85508	2320	Powiat Racibórz	11 676,00	12 033,00	Utrzymanie dzieci przebywających w rodzinach zastępczych na terenie powiatu nyskiego
12	855	85508	2320	Powiat Kłodzko	13 572,00	14 278,00	Utrzymanie dzieci przebywających w rodzinach zastępczych na terenie powiatu nyskiego
13	855	85508	2320	Powiat Strzelce Opolskie	10 241,00	10 240,68	Utrzymanie dzieci przebywających w rodzinach zastępczych na terenie powiatu nyskiego
14	855	85508	2320	Powiat Miasto Wrocław	14 048,00	13 974,00	Utrzymanie dzieci przebywających w rodzinach zastępczych na terenie powiatu nyskiego
15	855	85508	2320	Powiat Łęczyński	2 877,00	2 876,55	Utrzymanie dzieci przebywających w rodzinach zastępczych na terenie powiatu nyskiego
RAZEM					553 339,00	536 243,01	

Sprawozdanie z wykonania dotacji udzielanych przez Powiat Nyski w 2022 r.

L.p.	Dział	Rozdział	Podmiot otrzymujący dotację	Kwota dotacji		Przeznaczenie dotacji (cel)
1	2	3	4	5		7
I. Dotacje dla jednostek sektora finansów publicznych						
1	Dotacje związane z realizacją zadań w drodze umów lub porozumień między powiatem a innymi jednostkami samorządu terytorialnego					
1.1	600	60019	Gmina Nysa	220 000,00	219 931,00	Obsługa strefy płatnego parkowania § 2310
1.2	758	75814	Gmina Korfantów	100 000,00	99 040,50	"Poprawa odwodnienia drogi powiatowej 1205 O w miejscowości Węża" § 6610
1.3	855	85508	Powiat Brzeg	3 730,00	2 959,13	Rodziny zastępcze §2320
1.4	855	85508	Powiat Prudnik	38 402,00	37 981,00	Rodziny zastępcze §2320
1.5	855	85508	Powiat Zabrze	31 268,00	29 980,89	Rodziny zastępcze §2320
1.6	855	85508	Powiat Miasto Opole	47 209,00	42 066,14	Rodziny zastępcze §2320
1.7	855	85508	Miasto Katowice	9 652,00	9 225,00	Rodziny zastępcze §2320
1.8	855	85508	Powiat Wrocław	10 347,00	9 126,53	Rodziny zastępcze §2320
1.9	855	85508	Powiat Elbląg	9 652,00	7 604,35	Rodziny zastępcze §2320
1.10	855	85508	Powiat Włodawa	14 400,00	13 978,00	Rodziny zastępcze §2320
1.11	855	85508	Powiat Ząbkowice Śląskie	6 085,00	6 085,00	Rodziny zastępcze §2320
1.12	855	85508	Powiat Gmina Lublin	9 652,00	9 225,00	Rodziny zastępcze §2320
1.13	855	85508	Powiat Opole	18 668,00	17 167,13	Rodziny zastępcze §2320
1.14	855	85508	Powiat Racibórz	7 772,00	7 372,03	Rodziny zastępcze §2320
1.15	855	85508	Powiat Jaworski	3 755,00	2 329,60	Rodziny zastępcze §2321
1.16	900	90019	Gmina Pakosławice	5 000,00	5 000,00	Konserwacja rowu melioracyjnego R -34 w miejscowości Słupice § 2310
1.17	900	90019	Gmina Głuchołazy	15 000,00	15 000,00	Konserwacja rowu gminnego § 2310

1	2	3	4	5	6	7
1.18	900	90019	Gmina Głuchołazy	20 000,00	20 000,00	Zakup i montaż instalacji fotowoltaicznej na świetlicy wiejskiej w Suchej Kamienicy § 6610
1.19	900	90019	Gmina Głuchołazy	20 000,00	20 000,00	Zakup i montaż instalacji fotowoltaicznej na świetlicy wiejskiej w Markowicach § 6610
1.20	900	90019	Gmina Głuchołazy	9 000,00	8 954,74	Utylizacja materiałów zawierających azbest § 6610
1.21	921	92105	Gminy Powiatu Nyskiego	15 500,00	15 403,88	Odnowa wsi § 2310
1.22	921	92195	Gmina Otmuchów	3 500,00	3 493,00	Najlepsze przedsięwzięcie odnowy wsi w powiecie nyskim na rok 2022 - Sołectwo Zwanowice - I miejsce § 2310
1.23	921	92109	Gmina Łambinowice	2 000,00	2 000,00	Najlepsze przedsięwzięcie odnowy wsi w powiecie nyskim na rok 2022 - Sołectwo Sowin - II miejsce § 2310
1.24	921	92109	Gmina Nysa	2 000,00	2 000,00	Najlepsze przedsięwzięcie odnowy wsi w powiecie nyskim na rok 2022 - Sołectwo Niwnica - II miejsce § 2310
1.25	900	90095	Gmina Głuchołazy	2 000,00	1 994,49	Najlepsze przedsięwzięcie odnowy wsi w powiecie nyskim na rok 2022 - Sołectwo Sławniowice - II miejsce § 2310
1.26	921	92105	Gmina Kamiennik	1 500,00	1 416,40	Najlepsze przedsięwzięcie odnowy wsi w powiecie nyskim na rok 2022 - Sołectwo Szklary - III miejsce § 2310
1.27	921	92109	Gmina Korfantów	1 500,00	1 500,00	Najlepsze przedsięwzięcie odnowy wsi w powiecie nyskim na rok 2022 - Sołectwo Ścinawa Nyska - III miejsce § 2310
1.28	921	92105	Gmina Paczków	1 000,00	999,99	Najlepsze przedsięwzięcie odnowy wsi w powiecie nyskim na rok 2022 - Sołectwo Wilamowa - wyróżnienie § 2310
1.29	921	92105	Gmina Pakosławice	1 000,00	1 000,00	Najlepsze przedsięwzięcie odnowy wsi w powiecie nyskim na rok 2022 - Sołectwo Korzękwice - wyróżnienie § 2310
1.30	921	92105	Gmina Skoroszyce	1 000,00	1 000,00	Najlepsze przedsięwzięcie odnowy wsi w powiecie nyskim na rok 2022 - Sołectwo Czarnolas - wyróżnienie § 2310
1,31			Gmina Łambinowice	10 000,00	10 000,00	Odnowa wsi
	900	90095		10 000,00	10 000,00	
				2 500,00	2 500,00	"Doposażenie placu zabaw w Budziszowicach"-§ 6610
				2 500,00	2 500,00	"Doposażenie placu zabaw w Drogoszowie"-§ 6610
				2 500,00	2 500,00	"Doposażenie placu zabaw w Jasienicy Dolnej"-§ 6610
				2 500,00	2 500,00	"Doposażenie placu zabaw w Okopach"-§ 6610

1	2	3	4	5	6	7
1.33			Gmina Pakość	7 500,00	7 500,00	Odnowa wsi
	900	90095		1 250,00	1 250,00	
				1 250,00	1 250,00	"Doposażenie placu rekreacyjnego w Bykowicach"-§ 2310
	921	92105		1 250,00	1 250,00	
				1 250,00	1 250,00	"Doposażenie placu rekreacyjnego przy świetlicy w Korząkwicach"-§ 2310
	926	92601		5 000,00	5 000,00	
				5 000,00	5 000,00	"Doposażenie placu rekreacyjnego na boisku sportowym w Nowakach"-§ 2310
1.34			Gmina Nysa	7 000,00	7 000,00	Odnowa wsi
	900	90004		1 000,00	1 000,00	
				1 000,00	1 000,00	"Zakup donic typu gazon na tereny zielone w ławie"-§ 2310
	921	92109		5 000,00	5 000,00	
				5 000,00	5 000,00	"Modernizacja świetlicy wiejskiej w Hajdukach Nyskich"-§ 6610
	926	92695		1 000,00	1 000,00	
				1 000,00	1 000,00	"Doposażenie placu zabaw w Przełęku"-§ 6610
1.35			Gmina Głuchołazy	12 500,00	12 500,00	Odnowa wsi
	900	90095		6 000,00	6 000,00	
				4 000,00	4 000,00	"Rewitalizacja terenu położonego w Nowym Świątowie przed obiektem sakralnym przy kościele parafialnym"-§6610
				2 000,00	2 000,00	"Remont remizy OSP Charbielin (dosotosowanie remizy do nowego wozu strażackiego)"- § 6610
	921	92109		4 000,00	4 000,00	

1	2	3	4	5	6	7
				2 000,00	2 000,00	"Montaż instalacji ekologicznego ogrzewania w pomieszczeniach świetlicy wiejskiej w Sławniowicach"- § 6610
				2 000,00	2 000,00	"Modernizacja świetlicy wiejskiej w Markowicach"-§ 6610
	926	92601		2 500,00	2 500,00	
				2 500,00	2 500,00	"Zagospodarowanie terenu rekreacyjno-sportowego-etap XIII" - Podlesie-§ 2310
1.36			Gmina Otmuchów	15 000,00	12 500,00	Odnowa wsi
	921	92195		15 000,00	12 500,00	
				2 500,00	2 500,00	"Zwiększenie atrakcyjności i funkcjonalności świetlicy wiejskiej w Jarnoławie"-§ 2310
				2 000,00	2 000,00	"Ogrodzenie terenu rekreacyjno-sportowego" - Jasuienica Górna-§ 2310
				2 500,00	0,00	"Elewacja świetlicy wiejskiej"- Jodłów-§ 2310
				2 500,00	2 500,00	"Zwiększenie wygody miejsca spotkań mieszczkańców Kałkowa"-§ 2310
				3 000,00	3 000,00	"Zagospodarowanie terenu placu zabaw oraz terenu przy świetlicy wiejskiej"- Kwiatków-§ 2310
				2 500,00	2 500,00	"Stawiamy na zielone- Zwanowice"-§ 2310
1.37			Gmina Kamiennik	5 000,00	4 000,00	Odnowa wsi
	900	90095		4 000,00	4 000,00	
				4 000,00	4 000,00	"Wymiana urządzeń na placu zabaw we wsi Szklary"-§ 2310
	921	92105		1 000,00	0,00	
				1 000,00	0,00	"Modernizacja i wyposażenie terenu rekreacyjno - wypoczynkowego we wsi Cieszanowice"- § 2310
1.38			Gmina Skoroszyce	5 000,00	4 866,74	Odnowa wsi
	600	60016		2 500,00	2 378,57	
				2 500,00	2 378,57	"Zagospodarowanie terenu-aleja wiśnowa przy ul. Powstańców w Sidzinie"-§ 2310

1	2	3	4	5	6	7
	926	92601		2 500,00	2 488,17	
				2 500,00	2 488,17	"Doposażenie placu fitness w sołectwie Czarnolas"-§ 2310
1.39			Gmina Paczków	10 000,00	9 999,96	Odnowa wsi
	921	92105		10 000,00	9 999,96	
				2 500,00	2 499,99	"Zakup zestawów biesiadowych (stoły z ławkami) na plac spotkań we wsi Kozielno"-§ 2310
				2 500,00	2 499,99	"Doposażenie placu rekreacyjno-sportowego dla dzieci i młodzieży w Lisich Kątach"-§ 2310
				2 500,00	2 499,99	"Zakup stołów i ław pod wiatę rekreacyjną oraz posadzenie krzewów w Starym Paczkowie"-§ 2310
				2 500,00	2 499,99	"Poprawa jakości życia mieszkańców sołectwa Ujeździec"-§ 2310
1.40			Gmina Korfantów	12 500,00	12 449,39	Odnowa wsi
	921	92105		12 500,00	12 449,39	
				2 500,00	2 500,00	"Plac rekreacyjny dla dzieci w Przechodzie"-§ 2310
				2 500,00	2 449,94	"Zagospodarowanie terenu w Przydrożu Wielkim-tabliczki informacyjne"-§ 2310
				2 500,00	2 499,53	"Zgospodarowanie boiska sportowego w Ścinawie Małej-oświetlenie"-§ 2310
				2 500,00	2 499,92	"Zagospodarowanie terenu rekreacyjnego w Węży"-§ 2310
				2 500,00	2 500,00	"Dla zdrowia, przez rekreację"- Włodary-§ 2310
1.41	921	92109	Gmina Paczków	50 000,00	50 000,00	Pomoc finansowa na prowadzenie zajęć plastycznych i muzycznych dla dzieci i młodzieży § 2710
RAZEM				749 592,00	729 246,01	
2.	Dotacje dla Instytucji kultury					
2.1	921	92116	Gmina Nysa	25 000,00	25 000,00	Zadania statutowe – funkcjonowanie biblioteki powiatowej § 2310
2.2	921	92118	Muzeum Powiatowe w Nysie	1 559 000,00	1 559 000,00	Zadania statutowe § 2480

1	2	3	4	5	6	7
RAZEM				1 584 000,00	1 584 000,00	
3.	Pozostałe dotacje					
3.1.	851	85111	Samodzielny Publiczny Zakład Opieki Zdrowotnej Zespół Opieki Zdrowotnej w Głuchołazach	90 000,00	90 000,00	Modernizacja budynku Szpitala nr 1 - wejście dl poradni szpitala nr 1 § 6220
3.2.	851	85111	Samodzielny Publiczny Zakład Opieki Zdrowotnej Zespół Opieki Zdrowotnej w Głuchołazach	210 000,00	210 000,00	Dostosowanie pomieszczeń apteki szpitalnej do obowiązujących wymogów prawa farmaceutycznego § 6220
3.3.	851	85111	Samodzielny Publiczny Zakład Opieki Zdrowotnej Zespół Opieki Zdrowotnej w Głuchołazach	50 000,00	50 000,00	Poprawa jakości i wydajności leczenia chorób cywilizacyjnych, w tym nowotworów poprzez wyposażenie Pracowni RTG SP ZOZ ZOZ w Głuchołazach § 6220
3.4.	851	85111	Samodzielny Publiczny Zakład Opieki Zdrowotnej Zespół Opieki Zdrowotnej w Głuchołazach	83 000,00	83 000,00	Wymiana instalacji poziomów wody użytkowej Szpitala nr 1 § 6220
3.5.	851	85111	Samodzielny Publiczny Zakład Opieki Zdrowotnej Zespół Opieki Zdrowotnej w Głuchołazach	375 000,00	375 000,00	"Zakup tomografu komputerowego w związku z COVID - 19 wraz z adaptacją pomieszczenia na pracownię TK" § 6220
3.6.	851	85111	Zespół Opieki Zdrowotnej w Nysie	70 000,00	70 000,00	"Zabezpieczenie przed przeniesieniem i uruchomienie aparatu TK Somatom w kontenerze, zabezpieczenie po przenosinach oraz usługa transportowa oraz budowlana" § 6220
RAZEM				878 000,00	878 000,00	
RAZEM I				3 211 592,00	3 191 246,01	
II.	Dotacje dla jednostek spoza sektora finansów publicznych					
1.	Pozostałe dotacje					
1.1	755	75515	-Fundacja Togatus Pro Bono z siedzibą w Olsztynie - 63 360 zł, - Fundacja Badań nad Prawem z siedzibą we Wrocławiu - 63 360 zł, - Fundacja Młodzi Ludziom z siedzibą w Łodzi - 63 360 zł	190 080,00	190 080,00	Punkty pomocy prawnej § 2830
1.2	801	80195	Szkoły niepubliczne	9 118 373,00	8 697 173,25	Szkoły niepubliczne § 2540

1	2	3	4	5	6	7
1.3	801	80195	Szkoły niepubliczne	196 366,53	196 366,53	Szkoły niepubliczne - Fundusz Pomocyna rzecz uchodźców z Ukrainy § 2340
1.4	851	85156	Dom Pomocy Społecznej dla dzieci w Nysie	2 009,00	2 008,80	Składki zdrowotne dla dzieci - § 2830
1.5	852	85202	Dom Pomocy Społecznej dla dzieci w Nysie	2 500 532,00	2 500 532,00	Domy pomocy społecznej -dotacja bieżąca § 2360
1.6	852	85202	Dom Pomocy Społecznej dla dorosłych w Nysie	613 508,00	613 508,00	Domy pomocy społecznej -dotacja bieżąca § 2360
1.7	852	85202	Dom Pomocy Społecznej w Kopernikach	259 039,00	259 039,00	Domy pomocy społecznej -dotacja bieżąca § 2360
1.8	852	85202	Dom Pomocy Społecznej dla dzieci w Nysie	73 090,00	73 090,00	Pomy pomocy społecznej - Fundusz Przeciwdziałania COVID - 19 dla domów pomocy społecznej § 2360
1.9	852	85202	Dom Pomocy Społecznej dla dorosłych w Nysie	52 399,00	52 399,00	Pomy pomocy społecznej - Fundusz Przeciwdziałania COVID - 19 dla domów pomocy społecznej § 2360
1.10	852	85202	Dom Pomocy Społecznej w Kopernikach	81 462,00	81 462,00	Pomy pomocy społecznej - Fundusz Przeciwdziałania COVID - 19 dla domów pomocy społecznej § 2360
1.11	853	85311	Caritas Diecezji Opolskiej Rejon Nysa	129 480,00	129 480,00	Warsztaty Terapii Zajęciowej w Nysie § 2580
1.12	853	85311	Stowarzyszenie Przyjaciół i Absolwentów Zespołu Szkół w Głuchołazach	71 934,00	71 934,00	Warsztaty Terapii Zajęciowej w Głuchołazach § 2580
1.13	853	85311	Stowarzyszenie Przyjaciół i Absolwentów Zespołu Szkół w Głuchołazach	15 000,00	15 000,00	Letnia pracownia terapeutyczna przy Warsztacie Terapii Zajęciowej w Głuchołazach § 6230
1.14	853	85311	Caritas Diecezji Opolskiej Rejon Nysa	24 615,00	24 614,94	Modernizacja węzła sanitarnego WTZ przy Caritas Diecezji Opolskiej w Nysie § 6230
1.15	900	90019	Koło Łowieckie "Hubertus" w Kałkowie	5 000,00	5 000,00	Introdukcja bażanta łownego w obwodzie łowieckim nr 118 -§ 2630
1.16	900	90019	Koło Łowieckie "Jarząbek" w Paczkowie	5 000,00	4 425,90	Zakup bażantów, kuropatw oraz karmy -§ 2630
1.17	900	90019	Okręg PZW w Opolu	10 000,00	10 000,00	Odbudowa naturalnej struktury ichtiofauny rzeki Nysa Kłodzka, Zbiornika Nysa, Zbiornika Otmuchów poprzez systematyczne zarybianie -§ 2630
1.18	900	90019	Rzymskokatolicka Parafia Podwyższenia Krzyża Świętego w Niwnicy	11 340,00	11 340,00	Wymiana pieca węglowego c.o. na pompę ciepła § 6230

1	2	3	4	5	6	7
1.19	900	90019	Osoby fizyczne z Powiatu Nyskiego	41 000,00	10 127,50	Program utylizacji materiałów zawierających azbest oraz ochrona powietrza § 6230
1.20	921	92120	Rzymskokatolicka Parafia Podwyższenia Krzyża Świętego w Niwnicy	20 000,00	20 000,00	Ochrona zabytków i opieka nad zabytkami - Renowacja tynków oraz malewanie ścian wnętrza kościoła Podwyższenia Krzyża Świętego w Niwnicy § 2720
1.21	921	92120	Rzymskokatolicka Parafia Narodzenia NMO we Włodarach	15 000,00	15 000,00	Ochrona zabytków i opieka nad zabytkami - Konserwacja sztukaterii chóru muzycznego w kościele Narodzenia NMP we Włodarach § 2720
1.22	921	92120	Rzymskokatolicka Parafia Świętej Jadwigi Śląskiej w Nowym Lesie	10 000,00	0,00	Ochrona zabytków i opieka nad zabytkami - Renowacja mogiły zbiorowej na cmentarzu parafialnym w Charbielinie jeńców zamordowanych w Marszu Śmierci § 2720
1.23	921	92120	Rzymskokatolicka Parafia Św. Jana Ewangelisty w Paczkowie	15 000,00	15 000,00	Ochrona zabytków i opieka nad zabytkami - Renowacja okna witrażowego w kościele pw. Jana Ewangelisty w Paczkowie § 2720
RAZEM				13 460 227,53	12 997 580,92	
RAZEM II				13 460 227,53	12 997 580,92	
OGÓLEM				16 671 819,53	16 188 826,93	

Sprawozdanie z realizacji wydatków majątkowych za 2022 r.

L.p.	NAZWA ZADANIA	JEDNOSTKA REALIZUJĄCA ZADANIE	Rozdział	OKRES REALIZACJI	Plan po zmianach na 2022rok	Wykonanie na dzień 31.12.2022r.	Informacja dodatkowa w zakresie realizacji
				ŁĄCZNE NAKŁADY			
1.	Scalanie gruntów obręb Rzymkowice gmina Korfantów, powiat nyski województwo opolskie	Starostwo Powiatowe w Nysie	01005	2018-2023	289 000,00	289 000,00	Zadanie w trakcie realizacji, uzyskano dofinansowanie z PROW 2014-2020 w wysokości 5 131 538,00 zł. oraz z budżetu państwa 2 971 377,00 zł. W 2022 r. sporządzono dokumentację techniczną prac poscaleniowych oraz kosztorys inwestorski. Szacunkowa wartość prac wynosi 13 892 362,82 zł. W I kwartale 2023r. Powiat planuje ogłoszenie przetargu na wykonanie prac poscaleniowych. Zakres prac obejmuje: budowę nowych dróg transportu rolnego, przepustów,przebudowę rowów melioracyjnych oraz prace rekultywacyjne. W związku ze wzrostem cen Powiat zawioskujuje o zwiększenie dofinansowania zarówno ze środków PROW, jak i budżetu państwa.
				8 102 913			
2.	Modernizacja nawierzchni dróg i chodników	Starostwo Powiatowe w Nysie	60014	2 022	1 938 999,11	1 913 250,64	W ramach zadania wykonano następujące roboty: 1. Przebudowa dróg - Stary Grodków Żarów 1545m wartość 460 990,99zł. Aleja Wojska Polskiego w Nysie 280m wartość 366 829,27zł, - DK 46 w kierunku Trzeboszowic 850m wartość 158 085,75zł, Korfantów- Budzieszowice 642,15m2 wartość 119 196,29zł. 2. Przebudowa chodników 1. Gmina Glucholazy - przebudowa chodnika w m. Nowy Las i Stary Las 214m, wartość 139 937,10zł (udział Gminy 64 853,67zł), - przebudowa chodnika w m. Burgrabice 145,7m wartość 94 619,24 (udział Gminy 47 309,62zł), - przebudowa chodnika w m. Konradów 115m, wartość 135 501,79zł (udział Gminy 50 000zł) 2. Gmina Nysa - budowa chodnika w m. Złotogłowice 136m, wartość 153 054,96zł (udział Gminy 76 527,48zł), - budowa chodnika w m. Niwnica 106m, wartość 159 289,73zł (udział Gminy 65 729,23zł), - budowa chodnika w m. Lipowa 42m wartość 37 115,24zł (udział Gminy 18 000zł), - budowa chodnika w m. Wierzbęjce 111m wartość 48 643,28zł (udział Gminy 18 000zł), 3. Gmina Łambinowice - budowa chodnika w m. Budzieszowice (dokumentacja projektowa) wartość 69 987,0zł (udział Gminy 34 993,50zł)
				1 938 999			
3.	Rozbudowa drogi powiatowej nr 2189 O - Aleja Wojska Polskiego w Nysie	Starostwo Powiatowe w Nysie	60014	2021-2022	7 146 000,00	6 626 459,23	Zadanie wieloletnie zakończone i oddane do użytkowania. Realizowane było w okresie 2021-2022. Wykonano przebudowę drogi na długości 1533m. W ramach zadania wykonano nową nawierzchnię bitumiczną, chodniki wraz ze zjazdami na posesje, ciąg pieszo- rowerowy, przebudowano system odwodnienia drogi oraz oświetlenie uliczne na odcinku od skrzyżowania z ulicą Bramy Grodkowskiej do skrzyżowania z ulicą Franciszkańską oraz przy ogrodach działkowych a na pozostałym odcinku wymieniono źródła światła na energooszczędne, zabudowano urządzenia bezpieczeństwa ruchu drogowego, wykonano oznakowanie. Zadanie uzyskało dofinansowanie z RFRD w wysokości 3 235 000zł.
				8 504 508,23			
4.	Przebudowa odcinka drogi powiatowej nr 1531 O w miejscowości Włodary	Starostwo Powiatowe w Nysie	60014	2021-2023	3 812 000,00	2 454 599,92	Zadanie wieloletnie, nie zostało zakończone . Wykonawca robót w trakcie roku wystąpił o zmianę wynagrodzenia oraz zmianę terminu zakończenia motywując to nieprzewidzianą sytuacją spowodowaną inflacją oraz wzrostem cen materiałów i pracy sprzętu. Pomimo wydłużenia terminu zakończenia zadania oraz zwiększenia wynagrodzenia, Wykonawca nie zrealizował w terminie całego zakresu zadania. W 2022r. wykonano nową nawierzchnię bitumiczną na długości 605,0m, chodniki na długości 903,0m, elementy odwodnienia drogi oraz parking przy szkole. Do końca 2022 roku zaangażowanie na budowie wyniosło 72 %. Zgodnie z rozliczeniem zadanie uzyskało dofinansowanie z RFRD w wysokości 922 049,91zł.
				5 874 234,53			

5.	Przebudowa odcinka drogi powiatowej nr 1531 O w miejscowości Włodary - zwrot	Starostwo Powiatowe w Nysie - Organ	60014	2 022	242 950,09	242 950,09	W związku z upływem terminu na zakończenie i rozliczenie zadania niewykorzystane środki, które wpłynęły w 2021r. zwrócono do wyponenta.
				242 950,09			
6.	Poprawa bezpieczeństwa ruchu pieszych w obszarze oddziaływania przejść dla pieszych	Starostwo Powiatowe w Nysie	60014	2021-2022	1 765 000,00	1 764 952,69	Zadanie zakończono i oddano do użytkowania. Zrealizowano 11 zadań, których celem była poprawa bezpieczeństwa ruchu pieszych. Roboty wykonano w Głucholazach ul. Powstańców Śląskich, w miejscowości Konradów, w Korfantowie ul. Kościuszki, w Nysie ul. 3 Maja, ul. Kraszewskiego, na skrzyżowaniu ulic Mickiewicza i Rodziewiczówny oraz ul. Rodziewiczówny, w Otmuchowie ul. Sienkiewicza, w Paczkowie ul. Mickiewicza, w miejscowości Reńska Wieś oraz Skorochów. W ramach projektu wykonano dedykowane oświetlenia uliczne, oznakowania pionowe i poziome, znaki aktywne. Dokonano korekt chodników i ścieżek rowerowych, wyniesienia przejść dla pieszych, wprowadzono nowe organizacje ruchu. Zadanie uzyskało dofinansowanie z RFRD w kwocie 941 792,0zł.
				1 765 000			
7.	Dokumentacja techniczna na budowę drogi rowerowej w ciągu drogi powiatowej nr 1628 O Nysa-Biała Nyska wraz z przebudową skrzyżowania ulicy Orzeszkowej - Długosza	Starostwo Powiatowe w Nysie	60014	2 022	119 000,00	119 000,00	Została opracowana dokumentacja projektowa obejmująca budowę ścieżki rowerowej na odcinku od skrzyżowania ulicy Orzeszkowej z ulicą Długosza w Nysie do połączenia ze ścieżką rowerową w m. Biała Nyska. Dokumentacja obejmuje również przebudowę skrzyżowania ulic Długosza i Orzeszkowej na rondo.
				119 000			
8.	Modernizacja nawierzchni: Remont odcinków dróg powiatowych nr 1526 O, 1530 O	Starostwo Powiatowe w Nysie	60014	2 022	1 710 151,16	0,00	Zadanie zrealizowano w ramach zadań remontowych.
				1 710 151			
9.	Wykup gruntów	Starostwo Powiatowe w Nysie	60014	2 022	85 516,00	5 000,00	Wykupiono grunt na poszerzenie pasa drogowego ulicy 3 Maja w Nysie.
				85 516			
10.	Zakup pojazdów i sprzętu	Zakład Utrzymania Dróg w Nysie	60014	2 022	270 000,00	148 090,50	Zakupiono: 1 . rębak SCORPION - 84.991,50 zł , 2. odchwaszczarkę ADLER z osprzętem - 24.969 zł, 3 . kosiarke bijakową SAMASZ - 38.130 zł
				270 000			
11.	Centrum Przesiadkowe w Nysie	Starostwo Powiatowe w Nysie	60095	2021-2022	8 529 852,91	7 885 472,83	Zadanie wieloletnie zakończone w zakresie realizowanym przez powiat. W dniu 04.11.2022 r. odebrano roboty budowlane. W ramach zadania wybudowano perony autobusowe z dwiema wiatami postojowymi, pętle manewrową dla autobusów, ciągi pieszo-rowerowe, małą architekturę oraz urządzone zieleń. Obiekt wymaga uzyskania pozwolenia na użytkowanie, które nastąpi w I kwartale 2023r. po zakończeniu zakresu prac prowadzonych przez Gminę Nysa. Zadanie uzyskało dofinansowanie ze środków RFIL w wysokości 4 700 023,08zł. oraz w kwocie 319 998,91zł z tytułu odsetek od tych środków.
				9 161 096			
12.	Parking wielostanowiskowy przy ul. Emilii Gierczak w Nysie	Starostwo Powiatowe w Nysie	60095	2021-2023	150 000,00	0,00	Planowana lokalizacja parkingu znajduje się w obszarze urbanistycznym objętym nadzorem Konserwatora Zabytków. W 2022r. prowadzona była analiza zastosowania rozwiązań konstrukcyjno-technologicznych względem założeń konserwatorskich.
				6 670 000			
13.	Modernizacja sieci logicznej w budynku Starostwa Powiatowego w Nysie, Wydziału Geodezji i Kartografii, Nysa ul. Parkowa 2-4	Starostwo Powiatowe w Nysie	71012	2021-2022	231 594,00	231 593,28	Zmodernizowano sieć teleinformatyczną w budynku Starostwa Powiatowego w Nysie przy ul. Parkowej 2-4. W ramach zadania wymieniono okablowanie teleinformatyczne, zamontowano 9 urządzeń switch, wykonano monitoring w oparciu o rejestrator i 4 kamery.
				247 094			
14.	Modernizacja w budynku B Starostwa Powiatowego w Nysie, siedziba Wydziału Geodezji i Kartografii Nysa, ul. Parkowa 2-4	Starostwo Powiatowe w Nysie	71012	2 022	500 000,00	0,00	W ramach zadania uzyskano zalecenia Konserwatora Zabytków w zakresie dostosowania obiektu dla osób ze szczególnymi potrzebami. Na podstawie wytycznych zostanie zlecona ekspertyza dotycząca stanu ochrony przeciwpożarowej dla budynku B. (W dniu 09.01.2023 r. podpisano umowę z Wykonawcą ekspertyzy).
				500 000			

15.	Zakup serwera, programów, licencji sprzętu komputerowego, urządzeń wielofunkcyjnych	Starostwo Powiatowe w Nysie		2 022	51 513,00	50 140,95	Zakupiono zaporę fizyczną UTM, wraz z jej wdrożeniem i konfiguracją w Starostwie Powiatowym w Nysie. Zakupiono licencję, w ramach której dodano do aplikacji mobilnej Powiat Nyski dwie nowe funkcjonalności.
			75020- 33 000 zł	51 513			
16.	Zakup dwóch pojazdów służbowych dla KPP w Nysie	Starostwo Powiatowe w Nysie - Fundusz Wsparcia Policji	75405	2 022	120 000,00	120 000,00	Zadanie zostało zakończone i zrealizowane zgodnie z zawartą umową. Zakupiono 2 samochody osobowe nieoznakowane KIA Sportage.
				120 000			
17.	Wsparcie służb zarządzania kryzysowego w woj. Opolskim poprzez zakup środków transportu specjalistycznego z wyposażeniem do przeciwdziałania i usuwania skutków zagrożenia w tym związanych z COVID-19	Starostwo Powiatowe w Nysie	75421	2 022	280 809,00	280 809,00	Zadanie dofinansowane z RFRD na lata 2014-2020 w wysokości 290 259,74zł., w tym na zadania majątkowe 238 687,65zł. W ramach realizacji zadania zakupiono samochód typu pick-up, namiot pneu+H28H24 atyczny, agregat prądowłoczy, dron, defibrylatory, osuszacz powietrza, ozonatory powietrza itp. Zakupiono również środki ochrony przeciw COVID-19 w postaci maseczek, kombinezonów, rękawiczek jednorazowych. Wartość wydatków majątkowych 280 809,00 zł, a wydatków bieżących 60 637,05 zł.
				280 809			
18.	Strzelnica w Powiecie Nyskim - strzelnica wirtualna	Centrum Kształcenia Zawodowego i Ustawicznego w Nysie	75495	2 022	261 440,00	261 440,00	Strzelnica wirtualna sfinansowana : 200 000,00-dotacja MON. Strzelnica jest multimedialnym, przenośnym, strzeleckim systemem szkolno-treningowym, opracowanym na bazie systemów wojskowych. Działa w oparciu o wirtualną rzeczywistość i wykorzystuje laserowe symulatory (repliki) broni (cztery pistolety i cztery karabinki) wyposażone w urządzenia laserowe. Przeznaczona do nauki i doskonalenia umiejętności bezpiecznego posługiwania się bronią.
				261 440			
19.	Poprawa odwodnienia drogi powiatowej 1205 O w miejscowości Węża	Starostwo Powiatowe w Nysie - Gmina Korfantów	75814	2 022	100 000,00	99 040,50	Na realizację zadania udzielono dotacji Gminie Korfantów, która z własnych środków wykonała odcinek kanalizacji deszczowej o długości 340,0m, natomiast udział Powiatu Nyskiego przeznaczony został na wykonanie robót drogowych (wykonanie krawężników, obrzeży, podbudowy i odwodnienia drogi). Wartość całego zadania wyniosła 282 701,83zł.
				100 000			
20.	Zakup urządzenia wielofunkcyjnego	Zespół Szkół Ekonomicznych w Nysie	80115	2 022	12 000,00	12 000,00	Zadanie zrealizowano. Zakupiono urządzenie wielofunkcyjne.
				12 000			
21.	Zakup maszyny myjącej	Zespół Szkół i Placówek Oświatowych w Nysie	80115- 8 550 zł	2 022	15 000,00	15 000,00	Zadanie zrealizowano. Zakupiono maszynę myjącą.
			80120- 6 450 zł	15 000			
22.	Budowa Sali gimnastycznej przy Zespole Szkół i Placówek Oświatowych w Nysie	Starostwo Powiatowe w Nysie	80195	2022-2023	5 711 800,00	1 186 486,61	Zadanie wieloletnie, w trakcie realizacji, dofinansowane z Rządowego Funduszu Polski Ład: w kwocie 10 129 050,00 zł. Inwestycja realizowana jest w formule „zaprojektuj i wybuduj”. Powierzchnia użytkowa budynku sali gimnastycznej 1714,12 m², kubatura netto 13 524,53 m³ , wymiary obiektu 48,75 m x 32,51 m oraz wysokości 9,45 m. Dla sali zaplanowano również zaplecze z szatniami i węzłami sanitarnymi. W 2022r. w ramach umowy zrealizowano prace rozbiórkowe istniejącej sali gimnastycznej oraz wybudowano stan surowy nowej sali gimnastycznej. Kontynuowane są dalsze prace wykończeniowe oraz budowa łącznika. Przewidywany termin zakończenia prac wyznaczono na sierpień 2023 roku.
				16 680 850			
23.	Budowa auli w Zespole Szkół i Placówek Artystycznych	Starostwo Powiatowe w Nysie	80195	2 022	70 000,00	0,00	W ramach planowanej inwestycji uzyskano decyzję zatwierdzającą podział działek pod planowaną rozbudowę, złożono do konserwatora zabytków wniosek o wydanie zaleceń do projektowania auli. (Zalecenia zostały wydane 24.01.2023 roku).
				70 000			

24.	Termomodernizacja obiektów placówek oświatowych Powiatu Nyskiego	Starostwo Powiatowe w Nysie	80195 - 150 000 zł	2022-2023	600 000,00	445 433,01	Zadanie wieloletnie, w trakcie realizacji, dofinansowane z Rządowego Funduszu Polski Ład: w kwocie 3 863 430,00 zł. W 2022r. sporządzono dokumentację: wymiany stolarki okiennej oraz wymiany co w Carolinum. W budynku SOSW przy ul. Grodkowskiej w Nysie wykonano docieplenie stropu pod poddaszem użytkowym, część prac związanych z dociepleniem ścian zewnętrznych, likwidację świetlików dachowych. W ramach zadania w 2023 roku planuje się kontynuację robót termomodernizacyjnych na budynku przy ul. Grodkowskiej oraz wymianę instalacji co i częściową wymianę stolarki okiennej w budynkach A i B w Carolinum. Planowany termin zakończenia robót początek września 2023.
			90019 - 450 000 zł	4 880 000			
25.	Modernizacja budynku SP ZOZ ZOZ w Głuchołazach - Szpitala nr 1 - wejście do poradni szpitala	Starostwo Powiatowe w Nysie - SP ZOZ ZOZ w Głuchołazach	85111	2 022	90 000,00	90 000,00	Zadanie zrealizowano. W ramach zadania wykonano prace budowlane polegające na: wymianie stolarki okiennej, drzwiowej wewnętrznej i zewnętrznej, rozebraniu i wylaniu nowych posadzek, ułożeniu płytek gresowych, montażu rolet, sufitu podwieszanego, podnoszeniu studzienek, wykonaniu instalacji elektrycznej.
				90 000			
26.	Dostosowanie pomieszczeń apteki szpitalnej do obowiązujących wymogów prawa farmaceutycznego	Starostwo Powiatowe w Nysie - SP ZOZ ZOZ w Głuchołazach	85111	2 022	210 000,00	210 000,00	W ramach realizacji zadania wydzielono pomieszczenia poprzez postawienie ścianek wewnętrznych. Wymieniono stolarkę drzwiową wewnętrzną i zewnętrzną, rozebrano i wylano nowe posadzki, wykonano gładzie na sufitach, instalację elektryczną wraz z montażem osprzętu elektrycznego, instalację SSP i wentylację.
				210 000			
27.	Poprawa jakości i wydajności leczenia chorób cywilizacyjnych, w tym nowotworów poprzez wyposażenie Pracowni RTG SP ZOZ ZOZ w Głuchołazach	Starostwo Powiatowe w Nysie - SP ZOZ ZOZ w Głuchołazach	85111	2 022	50 000,00	50 000,00	Zadanie zrealizowano. Zakupiono inhalatory pneumatyczne, aparat RTG przyłóżkowy, defibrylator, aparat do dezynfekcji powierzchni, koncentratory tlenu, łóżka szpitalne wraz materacami oraz szafki.
				50 000			
28.	Wymiana instalacji poziomów wody użytkowej Szpitala nr 1	Starostwo Powiatowe w Nysie - SP ZOZ ZOZ w Głuchołazach	85111	2 022	83 000,00	83 000,00	Zadanie zrealizowane. Wykonano: demontaż starych rurociągów, zamontowano nowe poziomy zimnej i ciepłej wody.
				83 000			
29.	Zakup tomografu komputerowego w związku z COVID -19 wraz z adaptacją pomieszczenia na pracownię TK	Starostwo Powiatowe w Nysie - SP ZOZ ZOZ w Głuchołazach	85111	2 022	375 000,00	375 000,00	W ramach zadania zakupiono sprzęt medyczny: Tomograf TSX-035A , kabinę bodypletyzmoграфiczną, urządzenie Cisco 48- portowe, umożliwiające podłączenie stacji opisowej TK, aparatu TK oraz komputera serwisowego do sieci . Wykonano prace budowlane: demontaż i montaż stolarki drzwiowej wewnętrznej i zewnętrznej, rozbiórka i postawienie nowych ścian sterowni tomografu, wylanie nowych posadzek oraz położenie wykładzin, demontaż murowanego kanału starej instalacji CO, montaż klimatyzacji, prace dostosowawcze instalacji elektrycznej, roboty tynkarskie, malarskie i wykończeniowe.
				375 000			
30.	Zabezpieczenie przed przeniesieniem i uruchomienie aparatu TK Somatom w kontenerze, zabezpieczenie po przenosinach oraz usługa transportowa i budowlana	Starostwo Powiatowe w Nysie - ZOZ w Nysie	85111	2 022	70 000,00	70 000,00	W ramach zadania sfinansowano usługi wykonania zewnętrznej linii kablowej zasilającej tomograf kontenerowy Somatom go TOP ze stacją lekarską w kontenerze.
				70 000			
31.	Prace termomodernizacyjne w budynkach SP ZOZ ZOZ w Głuchołazach	Starostwo Powiatowe w Nysie	85195	2021-2022	968 038,00	968 038,00	Zadanie wieloletnie zakończone, dofinansowane w kwocie 3 000 000,00 zł z Rządowego Funduszu Inwestycji Lokalnych. W ramach zadania zlecono aktualizację kosztorysów ofertowych i wykonano prace termomodernizacyjne. W roku 2022 wykonano ocieplenie elewacji wschodniej w budynku Szpitala nr 1. Niewykorzystane środki z tego zadania w wysokości 700 023,08zł. przeniesiono na realizację innego zadania majątkowego (Centrum Przesiadkowe), co było zgodne z zasadami programu.
				2 299 977			

32.	Modernizacja szybu oraz wymiana dźwigu osobowego w budynku DPS "Maria" w Korfantowie	Dom Pomocy Społecznej w Korfantowie	85295	2 022	190 000,00	189 432,00	Zadanie zrealizowane. Inwestycja została sfinansowana częściowo ze środków Regionalnego Ośrodka Pomocy Społecznej w Opolu w kwocie 80 000,00zł oraz ze środków Powiatu Nyskiego w kwocie 109 432,00 zł
				190 000			
33.	Modernizacja węzła sanitarnego dla Warsztatu Terapii Zajęciowej przy Caritas Diecezji Opolskiej w Nysie	Starostwo Powiatowe w Nysie-Warsztaty Terapii Zajęciowej przy Caritas Diecezji Opolskiej w Nysie	85311	2 022	24 615,00	24 614,94	Zadanie zrealizowano. Środki z dotacji zostały wykorzystane na pokrycie części kosztów „Programu wyrównywania różnic między regionami III” w ramach zadania „Modernizacja węzła sanitarnego w Warsztacie Terapii Zajęciowej w Nysie przy Caritas Diecezji Opolskiej.
				24 615			
34.	Letnia pracownia terapeutyczna przy Warsztacie Terapii Zajęciowej w Głuchołazach	Starostwo Powiatowe w Nysie-Warsztaty Terapii Zajęciowej przy Stowarzyszeniu Przyjaciół i Absolwentów Zespołu Szkół w Głuchołazach	85311	2 022	15 000,00	15 000,00	Zadanie zrealizowano. Środki z dotacji przeznaczono na pokrycie kosztów w ramach zadania „Zagospodarowanie terenu zieleni przy budynku Warsztatu Terapii Zajęciowej - „Letnia pracownia terapeutyczna”. W ramach realizacji zadania zakupiono urządzenia do ćwiczeń: orbitrek oraz twister.
				15 000			
35.	Dostępny Powiat Nyski	Starostwo Powiatowe w Nysie	85395	2 022	51 669,00	0,00	Decyzję o przyznaniu środków uzyskano dopiero pod koniec 2022r, w związku z tym realizację zadania przeniesiono na 2023r.
				51 669			
36.	Budowa Placówki Opiekuńczo - Wychowawczej na terenie Powiatu Nyskiego	Starostwo Powiatowe w Nysie	85595	2021-2023	2 670 000,00	2 096 728,16	Zadanie wieloletnie, w trakcie realizacji, dofinansowane z Rządowego Funduszu Inwestycji Lokalnych w kwocie 2 000 000,00 zł. W ramach inwestycji wybudowano placówkę opiekuńczo-wychowawczą przy ul. Reymonta w Korfantowie. Nowo wybudowany obiekt przystosowany został dla 14 wychowanków. Powierzchnia użytkowa wynosi 461,2 m ² . Roboty budowlane zostały zakończone w całości. W 2023 roku zaplanowano dokończenie prac na zewnątrz obiektu. Planowany termin odbioru robót budowlanych i uzyskanie pozwolenia na użytkowanie przewidziano na połowę lutego 2023. r.
				3 594 397,10			
37.	Budowa dwóch placówek opiekuńczo-wychowawczych (domów dziecka) na terenie Powiatu Nyskiego	Starostwo Powiatowe w Nysie	85595	2022-2023	3 343 380,00	3 303 624,00	Zadanie wieloletnie, w trakcie realizacji, dofinansowane z Rządowego Funduszu Polski Ład w kwocie 4 250 000,00 zł. W ramach zadania wykonano dwie dokumentacje techniczne: placówki opiekuńczo-wychowawczej w Nysie oraz placówki opiekuńczo-wychowawczej w Otmuchowie. Równolegle trwają prace na obu obiektach. Wykonano stan surowy zamknięty. Wykonano również wewnętrzną instalację elektryczną, wodno-kanalizacyjną, centralne ogrzewanie podłogowe. Ponadto w Nysie położono tynki wewnętrzne, posadzki, trwają prace wykończeniowe, natomiast w Otmuchowie wykonano posadzki i trwają prace tynkarskie. Planowany termin zakończenia prac sierpień 2023rok.
				8 225 000			
38.	Program utylizacji materiałów zawierających azbest oraz program czyste powietrze	Starostwo Powiatowe w Nysie	90019	2 022	41 000,00	10 127,50	Udzielono trzech dotacji na wymianę starych źródeł ciepła na źródła ekologiczne oraz udzielono jednej dotacji osobie fizycznej na usunięcie odpadów zawierających azbest.
				41 000			
39.	Program utylizacji materiałów zawierających azbest	Starostwo Powiatowe w Nysie - Gmina Głuchołazy	90019	2 022	9 000,00	8 954,74	Zadanie zakończono i rozliczono. Z terenu Gminy Głuchołazy unieszkodliwiono 87,74 Mg wyrobów zawierających azbest.
				9 000			
40.	Termomodernizacja i fotowoltaika w jednostkach organizacyjnych Powiatu Nyskiego	Starostwo Powiatowe w Nysie	90019	2 022	218 660,00	0,00	W związku z trudnościami w uzyskaniu zgody konserwatora zabytków w 2022r., nie zrealizowano zadania w tym zakresie.
				218 660			
41.	Montaż instalacji baterii fotowoltaicznych w jednostkach organizacyjnych Powiatu Nyskiego	Starostwo Powiatowe w Nysie	90019	2021-2022	275 000,00	271 415,75	Zadanie zakończone. W ramach inwestycji na budynku Centrum Rehabilitacji i Integracji w Nysie wchodzącego w skład Zespołu Placówek Specjalnych zamontowano instalację fotowoltaiczną o mocy 50 kWp.
				815 000			

42.	Wymiana pieca węglowego c.o. na pompę ciepła -	Starostwo Powiatowe w Nysie Rzymskokatolicka Parafia Podwyższenia Krzyża Świętego w Niwnicy	90019	2 022	11 340,00	11 340,00	Zadanie zakończone i rozliczone. W domu parafialnym wymieniono źródło ciepła o mocy 43 kW opalane paliwem stałym na pompę ciepła o mocy 12 kW.
				11 340			
43.	Zakup i montaż instalacji fotowoltaicznej na świetlicy wiejskiej w Suchej Kamienicy	Starostwo Powiatowe w Nysie- Gmina Głuchołazy	90019	2 022	20 000,00	20 000,00	Zadanie zakończone i rozliczone. Zakupiono i zamontowano instalację fotowoltaiczną o mocy 9,9 kWp na świetlicy wiejskiej w Suchej Kamienicy.
				20 000			
44.	Zakup i montaż instalacji fotowoltaicznej na świetlicy wiejskiej w Markowicach	Starostwo Powiatowe w Nysie- Gmina Głuchołazy	90019	2 022	20 000,00	20 000,00	Zadanie zakończone i rozliczone. Zakupiono i zamontowano instalację fotowoltaiczną o mocy 9,9 kWp na świetlicy wiejskiej w Markowicach.
				20 000			
45.	Program działań w zakresie zapobiegania powodziom i podtopieniom w rejonie rzeki Mora	Starostwo Powiatowe w Nysie	90095	2021-2022	50 000,00	50 000,00	W ramach zadania opracowano wspólnie z Gminą Nysa i gminą Głuchołazy dokumentację analizy zagrożenia powodziowego pod kątem wdrożenia programu inwestycyjnego przebudowy koryta rzeki Mora.
				50 000			
46.	"Doposażenie placu zabaw w Budziszowicach"	Starostwo Powiatowe w Nysie - Gmina Łąbinowice	90095	2 022	2 500,00	2 500,00	Zadanie zrealizowano. Przygotowano teren, zakupiono i zamontowano urządzenie zabawowe.
				2 500			
47.	"Doposażenie placu zabaw w Drogoszowie"	Starostwo Powiatowe w Nysie - Gmina Łąbinowice	90095	2 022	2 500,00	2 500,00	Zadanie zrealizowano. Przygotowano teren, zakupiono i zamontowano urządzenie zabawowe.
				2 500			
48.	"Doposażenie placu zabaw w Jasienicy Dolnej"	Starostwo Powiatowe w Nysie - Gmina Łąbinowice	90095	2 022	2 500,00	2 500,00	Zadanie zrealizowano. Przygotowano teren, zakupiono i zamontowano urządzenie zabawowe.
				2 500			
49.	"Doposażenie placu zabaw w Okopach"	Starostwo Powiatowe w Nysie - Gmina Łąbinowice	90095	2 022	2 500,00	2 500,00	Zadanie zrealizowano. Przygotowano teren, zakupiono i zamontowano urządzenie zabawowe.
				2 500			
50.	"Rewitalizacja terenu położonego w Nowym Świętowie przed obiektem sakralnym przy kościele parafialnym"	Starostwo Powiatowe w Nysie - Gmina Głuchołazy	90095	2 022	4 000,00	4 000,00	Zadanie zrealizowano. Utwardzono teren gminny kostką brukową przed obiektem sakralnym przy kościele parafialnym.
				4 000			
51.	"Remont remizy OSP Charbielin (dostosowanie remizy do nowego wozu strażackiego)"	Starostwo Powiatowe w Nysie - Gmina Głuchołazy	90095	2 022	2 000,00	2 000,00	Zadanie zrealizowano. Wykonano przebudowę dachu w budynku OSP Charbielin.
				2 000			

52.	"Montaż instalacji ekologicznego ogrzewania w pomieszczeniach świetlicy wiejskiej w Sławniowicach"-	Starostwo Powiatowe w Nysie - Gmina Glucholazy	92109	2 022	2 000,00	2 000,00	Zadanie zrealizowano. Zakupiono i zamontowano klimatyzatory.
				2 000			
53.	"Modernizacja świetlicy wiejskiej w Markowicach"	Starostwo Powiatowe w Nysie - Gmina Glucholazy	92109	2 022	2 000,00	2 000,00	Zadanie zrealizowano. Zakupiono i zamontowano klimatyzatory z funkcją grzewczą.
				2 000			
54.	"Modernizacja świetlicy wiejskiej w Hajdukach Nyskich"	Starostwo Powiatowe w Nysie - Gmina Nysa	92109	2 022	5 000,00	5 000,00	Zadanie zrealizowano. Zakupiono i zamontowano żaluzje fasadowe w świetlicy wiejskiej.
				5 000			
55.	"Doposażenie placu zabaw w Przełęku"	Starostwo Powiatowe w Nysie - Gmina Nysa	92695	2 022	1 000,00	1 000,00	Zadanie zrealizowano. Zakupiono i zamontowano urządzenia zabawowe.
				1 000			
56.	Budowa Windy w Muzeum Powiatowym w Nysie	Starostwo Powiatowe w Nysie	92195	2022-2023	5 000,00	4 925,00	Zadanie wieloletnie w trakcie realizacji. W 2022r. wykonano prace archeologiczne oraz rozpoczęto roboty ziemne pod fundament konstrukcji windy. Planowany termin zakończenia robót lipiec 2023.
				870 000			
57.	Rezerwa celowa na zadania inwestycyjne	Starostwo Powiatowe w Nysie	75818	2 022	82 560,89	0,00	
				82 561			
RAZEM					42 911 888,16	32 048 919,34	Wydatki majątkowe zrealizowano w 74,69%

Sprawozdanie z wykonania wydatków na programy i projekty realizowane ze środków pochodzących z budżetu Unii Europejskiej za 2022 r.

Lp.	NAZWA ZADANIA	JEDNOSTKA REALIZUJĄCA ZADANIE	NAZWA PROGRAMU	OKRES RALIZACJI	LATA POPRZEDNIE	Plan pierwotny 2022	Plan po zmianach 2022	Wykonanie na dzień 31.12.2022r.	UDZIAŁ UE (w %)
				ŁĄCZNE NAKŁADY					
1	Wsparcie służb zarządzania kryzysowego w woj. Opolskim poprzez zakup środków transportu specjalistycznego z wyposażeniem do przeciwdziałania i usuwania skutków zagrożenia w tym związanych z COVID-19	Starostwo Powiatowe w Nysie	RPO WO 2014-2020	2022	-	342 906,00	342 906,00	341 482,05	85,00%
				342 906,00					
2	Bliżej rodziny i dziecka- wyposażenie nowego domu dziecka	Powiatowe Centrum Pomocy Rodzinie w Nysie	RPO WO 2014-2020	2022	-	0,00	159 642,00	159 641,71	89,00%
				159 642,00					
3	W domu najlepiej	Powiatowe Centrum Pomocy Rodzinie w Nysie	RPO WO 2014-2020	2018-2022	849 211,39	21 807,00	7 705,00	7 700,28	85,00%
				886 934,00					
4	Nyska szkoła ćwiczeń	Powiatowy Ośrodek Doskonalenia Nauczycieli i Poradnictwa Psychologiczno - Pedagogicznego w Nysie	POWER 2014-2020	2020-2022	80 576,17	433,00	25 883,00	24 583,37	84,29%
				117 418,00					
5	Poszerzamy horyzonty - transfer szkockich doświadczeń	Powiatowy Urząd Pracy w Nysie	Erasmus+	2019-2022	83 168,05	0,00	61 938,00	59 315,44	94,29%
				145 107,00					
6	Counselling Good Practices	Powiatowy Urząd Pracy w Nysie	Erasmus+	2019-2022	34 333,09	0,00	39 873,00	38 021,69	100,00%
				74 207,00					

7	Młodzi z POWERem!	Powiatowy Urząd Pracy w Nysie	Program Operacyjny Wiedza Edukacja Rozwój 2014-2020	2021-2023	330 145,11	3 626 900,00	3 626 900,00	3 462 099,38	84,28%
				4 207 620,00					
8	Cyfrowy Powiat	Starostwo Powiatowe w Nysie		2 023	-	0,00	306 632,00	0,00	100,00%
				306 632,00					
9	Dostępny Powiat Nyski	Starostwo Powiatowe w Nysie		2 023	-	0,00	98 912,00	0,00	84,28%
				98 912,00					
10	Smaki pogranicza	Starostwo Powiatowe w Nysie	INTERREG VA	2020-2022	36 051,45	1 500,00	1 500,00	500,00	85,00%
				37 551,45					
11	Z planszówką po polsko - czeskim pograniczu	Starostwo Powiatowe w Nysie	INTERREG VA	2021-2022	-	62 600,00	62 600,00	60 105,00	85,00%
				62 600,00					
12	Scalanie gruntów obręb Rzymkowice gmina Korfantów, powiat nyski województwo opolskie	Starostwo Powiatowe w Nysie	PROW WO 2014-2020	2018-2023	2 094 001,00	1 573 269,00	289 000,00	289 000,00	63,63%
				8 102 915,00					
13	Ochrona różnorodności biologicznej na terenie Subregionu Południowego	Starostwo Powiatowe w Nysie	RPO WO 2014-2020	2016-2023	1 161 967,07	141 599,00	0,00	0,00	85,00%
				2 067 421,00					
RAZEM					4 669 453,33	5 771 014,00	5 023 491,00	4 442 448,92	

* W 2022 r. dokonano zwrotu niewykorzystanych dotacji z Projektu "Młodzi z POWERem! W kwocie 150 000,03 zł oraz "W domu najlepiej" w kwocie 28 368,77 zł

Sprawozdanie z realizacji programów wieloletnich - stopień zaawansowania na dzień 31.12. 2022 r.

L.p.	Nazwa i cel	Jednostka odpowiedzialna lub koordynująca	Okres realizacji		Łączne nakłady finansowe	Ogółem wykonanie do 31.12.2022 r.	Wykonanie za 2022	% zaawansowanie (kol.6 :kol.5)	Opis działania
			Od	Do					
1	2	3	4		5	6	7	8	9
1	Wydatki na przedsięwzięcia-ogółem (1.1+1.2+1.3)				75 316 433,25	40 584 666,17	31 527 904,26	53,89%	
1.a	- wydatki bieżące				8 492 926,56	6 607 726,27	3 949 175,78	77,80%	
1.b	- wydatki majątkowe				66 823 506,69	33 976 939,90	27 578 728,48	50,85%	
1.1	Wydatki na programy, projekty lub zadania związane z programami realizowanymi z udziałem środków, o których mowa w art.5 ust.1 pkt 2 i 3 ustawy z dnia 27 sierpnia 2009.r. o finansach publicznych (Dz.U.Nr 157, poz.1240,z późn.zm.), z tego:				14 800 841,56	8 621 737,49	3 941 325,16	58,25%	
1.1.1	- wydatki bieżące				6 697 926,56	6 238 736,49	3 652 325,16	93,14%	
1.1.1.1	Counselling Good Practices - w ramach programu Erasmus+	Powiatowy Urząd Pracy w Nysie	2019	2022	74 207,00	72 354,78	38 021,69	97,50%	Projekt zakończony. W ramach projektu realizowane było transgraniczne partnerstwo w zakresie wymiany dobrych praktyk dotyczących poradnictwa zawodowego. Odbyło się 5 międzynarodowych spotkań projektowych. W związku z pandemią realizację projektu wydłużono do 2022r.
1.1.1.2	Młodzi z POWERem!	Powiatowy Urząd Pracy w Nysie	2021	2023	4 100 565,11	3 792 244,49	3 462 099,38	92,48%	Projekt w trakcie realizacji. W ramach projektu udzielono wsparcia osobom bezrobotnym do 30. roku życia zamierzających założyć działalność gospodarczą. Udzielono dotacji dla 126 osób.
1.1.1.3	Nyska szkoła ćwiczeń	Powiatowy Ośrodek Doskonalenia Nauczycieli i Poradnictwa Psychologiczno - Pedagogicznego w Nysie	2020	2022	117 418,00	116 118,54	24 583,37	98,89%	Projekt zakończony. Celem projektu była porawa funkcjonowania i zwiększenie wykorzystania systemów wspomagania szkół. W ramach projektu zoraizowane były m.in. szkolenia, warsztaty, doradztwo dla nauczycieli oraz warsztaty dla studentów.
1.1.1.4	Poszerzamy horyzonty - transfer szkodliwych doświadczeń - w ramach programu Erasmus+	Powiatowy Urząd Pracy w Nysie	2019	2022	145 107,00	142 483,49	59 315,44	98,19%	W ramach projektu realizowane były specjalistyczne szkolenia dla kadry PUP Nysa oraz wymiana dobrych praktyk w zakresie obsługi osób bezrobotnych. W związku z pandemią realizację projektu wydłużono do 2022r. Projekt został zrealizowany.
1.1.1.5	Smaki pogranicza	Starostwo Powiatowe w Nysie	2020	2022	37 551,45	36 551,45	500,00	97,34%	Projekt zakończony. W ramach realizacji projektu wydano notes kulinarne oraz zorganizowano 2 polsko-czeskie spotkania: wspólne gotowanie i warsztaty kulinarne zakończone podsumowaniem. W 2022 r. w ramach realizacji projektu zamieszczono artykuł promujący projekt na lokalnym portalu internetowym.
1.1.1.6	W domu najlepiej	Powiatowe Centrum Pomocy Rodzinie w Nysie	2018	2022	856 912,00	856 911,67	7 700,28	100,00%	Projekt zakończony. W ramach jego realizacji zatrudniano osobę do prowadzenia rodzinnego domu dziecka. Dokonano zakupu niezbędnego wyposażenia, zakupiono elementy placu zabaw. Propagowano w mediach ideę rodzicielstwa zastępczego. Prowadzono rehabilitację dla dzieci przebywających w pieczy zastępczej, którą kontynuowano w 2022r.
1.1.1.7	Z planszówką po polsko-czeskim pograniczu	Starostwo Powiatowe w Nysie	2021	2022	62 600,00	60 105,00	60 105,00	96,01%	Projekt zakończony. W 2022 r w ramach projektu wykonano zestaw gier: gry planszową i memory oraz zorganizowano polsko-czeskie spotkanie promujące produkty projektu i region nysko-jesenicki.
1.1.1.8	Ochrona różnorodności biologicznej na terenie Subregionu Południowego	Starostwo Powiatowe w Nysie	2017	2023	1 303 566,00	1 161 967,07	0,00	89,14%	Projekt w trakcie realizacji. Projekt partnerski dofinansowany z RPO WO 2014-2020. W zakresie rzeczowym dla Powiatu Nyskiego kwota dofinansowania wynosi 1 567 057,94 zł (wydatki majątkowe z poprzednich lat oraz bieżące). W 2022 roku Powiat Nyski w ramach zadania nie poniósł kosztów, z uwagi na fakt iż jeden z partnerów musiał dokonać korekty w swoim projekcie, co skutkowało przesunięciem zakupu wyposażenia do pomieszczeń edukacyjnych w kaponierze wejściowej do Fortu w Nysie na 2023r.

1.1.2	- wydatki majątkowe				8 102 915,00	2 383 001,00	289 000,00	29,41%	
1.1.2.1	Scalanie gruntów obręb Rzymkowice gmina Korfantów, powiat nyski województwo opolskie	Starostwo Powiatowe w Nysie	2018	2023	8 102 915,00	2 383 001,00	289 000,00	29,41%	Zadanie w trakcie realizacji, uzyskało dofinansowanie z PROW 2014-2020 w wysokości 5 131 538,00 zł. oraz z budżetu państwa 2 971 377,00 zł. W 2022 r. sporządzono dokumentację techniczną prac poscaleniowych oraz kosztorys inwestorski. Szacunkowa wartość prac wynosi 13 892 362,82 zł. W I kwartale 2023r. Powiat planuje ogłoszenie przetargu na wykonanie prac poscaleniowych. Zakres prac obejmuje: budowę nowych dróg transportu rolnego, przepustów, przebudowę rowów melioracyjnych oraz prace rekultywacyjne. W związku ze wzrostem cen Powiat wnioskuje o zwiększenie dofinansowania zarówno ze środków PROW, jak i budżetu państwa.
1.2	Wydatki na programy, projekty lub zadania związane z umowami partnerstwa publiczno-prywatnego, z tego:				0,00	0,00	0,00		
1.2.1	- wydatki bieżące				0,00	0,00	0,00		
1.2.2	- wydatki majątkowe				0,00	0,00	0,00		
1.3	Wydatki na programy, projekty lub zadania pozostałe (inne niż wymienione w pkt 1.1 i 1.2), z tego				60 515 591,69	31 962 928,68	27 586 579,10	52,82%	
1.3.1	- wydatki bieżące				1 795 000,00	368 989,78	296 850,62	20,56%	
L.p.	Nazwa i cel	Jednostka odpowiedzialna lub koordynująca	Okres realizacji		Łączne nakłady finansowe	Ogółem wykonanie (do 31.12.2022 r.)	Wykonanie za 2022	% zaawanso w. (kol.6 :kol.5)	
			Od	Do					
1.3.1.1	Rehabilitacja 25 plus 2021-2022	Zespół Placówek Specjalnych w Nysie	2021	2022	225 000,00	208 670,65	136 531,49	92,74%	Projekt zakończony. Celem zadania było wzmocnienie aktywności zawodowej, kształtowanie postaw i zachowań psychospołecznych absolwentów Szkoły Specjalnej.
1.3.1.2	"Za życiem"	Zespół Placówek Specjalnych w Nysie	2022	2026	1 313 400,00	68 611,84	68 611,84	5,22%	Projekt w trakcie realizacji. Celem projektu jest: "Wieloaspektowa i kompleksowa pomoc niepełnosprawnemu dziecku w okresie od 0 roku życia do rozpoczęcia nauki w szkole oraz jego rodzinie" W 2022 r. objęto specjalistycznym wsparciem terapeutycznym 48 dzieci niepełnosprawnych z terenu powiatu nyskiego wraz z konsultacjami diagnostycznymi i wsparciem dla rodziców tych dzieci. W ramach realizacji programu przeprowadzono w 2022 r. 653,5 godz specjalistycznych zajęć terapeutycznych z dziećmi oraz 46,5 godz. zajęć konsultacyjno-diagnostycznych z rodzicami dzieci. W ramach zadania sfinansowano koszty obsługi administracyjno-księgowej oraz zakupiono podstawowe materiały biurowe do obsługi zadania.
1.3.1.3	Rehabilitacja 25 plus 2022-2023	Zespół Placówek Specjalnych w Nysie	2022	2023	250 000,00	86 707,85	86 707,85	34,68%	Projekt w trakcie realizacji. Celem zadania jest wzmocnienie aktywności zawodowej, kształtowanie postaw i zachowań psychospołecznych absolwentów Szkoły Specjalnej. Jest to kontynuacja zakończonego wcześniej projektu, dedykowana kolejnym absolwentom.
1.3.1.4	"Za życiem"	Zespół Szkół i Placówek Oświatowych w Nysie	2022	2026	6 600,00	4 999,44	4 999,44	75,75%	Projekt w trakcie realizacji. W ramach zadania: "Pomoc uczniom w ciąży" wydzielono w bursie funkcjonującej w Zespole szkół i Placówek Oświatowych w Nysie jedno pomieszczenie o metrażu 13 m2. W ramach projektu finansowane są koszty jego utrzymania. W 2022r. przeprowadzono remont pomieszczenia (we własnym zakresie pomalowano pomieszczenia i położono nową podłogę z paneli) zakupując ze środków pochodzących z dotacji materiały oraz wyposażenie, w celu zapewnienia i utrzymania 1 miejsca dla uczennicy w ciąży, zapewniając tym samym możliwość kontynuowania przez nią nauki
1.3.1.5	Obsługa systemu bezpieczeństwa przejazdu przez obiekt zrzutowy zbiornika wodnego w Nysie	Starostwo Powiatowe w Nysie	2021	2024	0,00	0,00	0,00	0,00%	W 2022r. zadanie wykreslono z Przedsięwzięć i realizowano jako zadanie roczne.
	- wydatki majątkowe				58 720 591,69	31 593 938,90	27 289 728,48	53,80%	
1.3.2.1	Budowa dwóch placówek opiekuńczo - wychowawczych (domów dziecka) na terenie Powiatu Nyskiego	Starostwo Powiatowe w Nysie	2022	2023	8 225 000,00	3 303 624,00	3 303 624,00	40,17%	Zadanie wieloletnie, w trakcie realizacji, dofinansowane z Rządowego Funduszu Polski Ład w kwocie 4 250 000,00 zł. W ramach zadania wykonano dwie dokumentacje techniczne: placówki opiekuńczo-wychowawczej w Nysie oraz placówki opiekuńczo-wychowawczej w Otmuchowie. Równolegle trwają prace na obu obiektach. Wykonano stan surowy zamknięty. Wykonano również wewnętrzną instalację elektryczną, wodno-kanalizacyjną, centralne ogrzewanie podłogowe. Ponadto w Nysie położono tynki wewnętrzne, posadzki, trwają prace wykończeniowe, natomiast w Otmuchowie wykonano posadzki i trwają prace tynkarskie. Planowany termin zakończenia prac sierpień 2023rok.
1.3.2.2	Budowa Placówki Opiekuńczo - Wychowawczych na terenie Powiatu Nyskiego	Starostwo Powiatowe w Nysie	2021	2023	3 594 397,10	2 136 125,26	2 096 728,16	59,43%	Zadanie wieloletnie, w trakcie realizacji, dofinansowane z Rządowego Funduszu Inwestycji Lokalnych w kwocie 2 000 000,00 zł. W ramach inwestycji wybudowano placówkę opiekuńczo-wychowawczą przy ul. Reymonta w Korfantowie. Nowo wybudowany obiekt przystosowany został dla 14 wychowanków. Powierzchnia użytkowa wynosi 461,2 m ² . Roboty budowlane zostały zakończone w całości. W 2023 roku zaplanowano dokończenie prac na zewnątrz obiektu. Planowany termin odbioru robót budowlanych i uzyskanie pozwolenia na użytkowanie przewidziano na połowę lutego 2023. r.

1.3.2.3	Budowa Sali gimnastycznej przy Zespole Szkół i Placówek Oświatowych w Nysie	Starostwo Powiatowe w Nysie	2022	2023	16 680 850,00	1 186 486,61	1 186 486,61	7,11%	Zadanie wieloletnie, w trakcie realizacji, dofinansowane z Rządowego Funduszu Polski Ład: w kwocie 10 129 050,00 zł. Inwestycja realizowana jest w formule „zaprojektuj i wybuduj”. Powierzchnia użytkowa budynku sali gimnastycznej 1714,12 m ² , kubatura netto 13 524,53 m ³ , wymiary obiektu 48,75 m x 32,51 m oraz wysokości 9,45 m. Dla sali zaplanowano również zaplecze z szatniami i węzłami sanitarnymi. W 2022r. w ramach umowy zrealizowano prace rozbiórkowe istniejącej sali gimnastycznej oraz wybudowano stan surowy nowej sali gimnastycznej. Kontynuowane są dalsze prace wykończeniowe oraz budowa łącznika. Przewidywany termin zakończenia prac wyznaczono na sierpień 2023r.
1.3.2.4	Budowa windy w Muzeum Powiatowym w Nysie	Starostwo Powiatowe w Nysie	2022	2023	870 000,00	4 925,00	4 925,00		Zadanie wieloletnie w trakcie realizacji. W 2022r. wykonano prace archeologiczne oraz rozpoczęto roboty ziemne pod fundament konstrukcji windy. Planowany termin zakończenia robót lipiec 2023r.
1.3.2.5	Centrum Przesiadkowe w Nysie	Starostwo Powiatowe w Nysie	2021	2022	9 161 094,91	8 516 714,47	7 885 472,83	92,97%	Zadanie wieloletnie zakończone w zakresie realizowanym przez powiat. W dniu 04.11.2022 r. odebrano roboty budowlane. W ramach zadania wybudowano perony autobusowe z dwiema wiatami postojowymi, pętle manewrową dla autobusów, ciągi pieszo-rowerowe, małą architekturę oraz urządzono zieleni. Obiekt wymaga uzyskania pozwolenia na użytkowanie, które nastąpi w I kwartale 2023r. po zakończeniu zakresu prac prowadzonych przez Gminę Nysa. Zadanie uzyskało dofinansowanie ze środków RFLI w wysokości 4 700 023,08zł. oraz w kwocie 319 998,91zł z tytułu odsetek od tych środków.
1.3.2.6	Dokumentacja techniczna na przebudowę dróg powiatowych nr 1206 O, 1522 O, 1523 O relacji granica powiatu - Rzymkowice - Sowin - Lambinowice	Starostwo Powiatowe w Nysie	2021	2023	0,00	0,00	0,00	0,00%	W roku 2021 dwukrotnie przeprowadzono postępowanie przetargowe celem wyłonienia Wykonawcy prac projektowych lecz z uwagi na brak ofert postępowania zostały unieważnione. W roku 2022 ponownie przygotowano materiały celem wyłonienia Wykonawcy. Zakres podzielono na dwa zadania Rzymkowice - Przechód oraz Lambinowice - Sowin. W pierwszym postępowaniu wpłynęła jedna oferta lecz jej wartość znacznie przewyższała środki zabezpieczone na ten cel w budżecie Powiatu natomiast w drugim postępowaniu nie wpłynęła żadna oferta. Postępowania zostały unieważnione.
1.3.2.7	Modernizacja budynku B Starostwa Powiatowego w Nysie, siedziba Wydziału Geodezji i Kartografii Nysa ul. Parkowa 2-4	Starostwo Powiatowe w Nysie	2021	2022	700 000,00	0,00	0,00		W ramach zadania uzyskano zalecenia Konserwatora Zabytków w zakresie dostosowania obiektu dla osób ze szczególnymi potrzebami. Na podstawie wytycznych zostanie zlecona ekspertyza dotycząca stanu ochrony przeciwpożarowej dla budynku B. (W dniu 09.01.2023 r. podpisano umowę z Wykonawcą ekspertyzy).
1.3.2.8	Modernizacja sieci logicznej w budynku Starostwa Powiatowego w Nysie, Wydziału Geodezji i Kartografii, Nysa ul. Parkowa 2-4	Starostwo Powiatowe w Nysie	2021	2022	247 094,00	247 093,28	231 593,28	100,00%	Zmodernizowano sieć teleinformatyczną w budynku Starostwa Powiatowego w Nysie przy ul. Parkowej 2-4. W ramach zadania wymieniono okablowanie teleinformatyczne, zamontowano 9 urządzeń switch, wykonano monitoring w oparciu o rejestrator i 4 kamery.
1.3.2.9	Modernizacja powiatowej infrastruktury drogowej na terenie Powiatu Nyskiego obejmująca przebudowę dróg powiatowych	Starostwo Powiatowe w Nysie	2022	2023	0,00	0,00	0,00	0,00%	Zadanie zaplanowano do realizacji w ramach programu Polski Ład. Obejmuje realizację 13 zadań w ciągach dróg powiatowych Powiatu Nyskiego. Przygotowano niezbędne dokumenty celem przeprowadzenia postępowania przetargowego (przedmiary, kosztorysy), które planuje się przeprowadzić w 2023 roku, i kontynuować zadanie jako roczne.
1.3.2.10	Montaż instalacji baterii fotowoltaicznej w jednostkach organizacyjnych Powiatu Nyskiego	Starostwo Powiatowe w Nysie	2021	2022	498 436,00	494 851,75	271 415,75	99,28%	Zadanie zakończone. W ramach inwestycji na budynku Centrum Rehabilitacji i Integracji w Nysie wchodzącego w skład Zespołu Placówek Specjalnych zamontowano instalację fotowoltaiczną o mocy 50 kWp.
1.3.2.11	Parking wielopoziomowy przy ul. Emilii Gierczak w Nysie	Starostwo Powiatowe w Nysie	2021	2023	250 000,00	0,00	0,00	0,00%	Planowana lokalizacja parkingu znajduje się w obszarze urbanistycznym objętym nadzorem Konserwatora Zabytków. W 2022r. prowadzona była analiza zastosowania rozwiązań konstrukcyjno-technologicznych względem założeń konserwatorskich.
1.3.2.12	Poprawa bezpieczeństwa ruchu pieszych w obszarze oddziaływania przejść dla pieszych	Starostwo Powiatowe w Nysie	2021	2022	1 765 000,00	1 764 952,69	1 764 952,69	100,00%	Zadanie zakończone i oddano do użytkowania. Zrealizowano 11 zadań, których celem była poprawa bezpieczeństwa ruchu pieszych. Roboty wykonano w Glucholazach ul. Powstańców Śląskich, w miejscowości Konradów, w Korfantowie ul. Kościuszki, w Nysie ul. 3 Maja, ul. Kraszewskiego, na skrzyżowaniu ulic Mickiewicza i Rodziewiczówny oraz ul. Rodziewiczówny, w Otmuchowie ul. Sienkiewicza, w Paczkowie ul. Mickiewicza, w miejscowości Reńska Wieś oraz Skorochów. W ramach projektu wykonano dedykowane oświetlenia uliczne, oznakowania pionowe poziome, znaki aktywne. Dokonano korekt chodników i ścieżek rowerowych, wyniesienia przejść dla pieszych, wprowadzono nowe organizacje ruchu. Zadanie uzyskało dofinansowanie z RFRD w kwocie 941 792,0zł

1.3.2.13	Prace termomodernizacyjne w budynkach SP ZOZ ZOZ w Glucholazach	Starostwo Powiatowe w Nysie	2021	2022	2 299 976,92	2 299 976,92	968 038,00	100,00%	Zadanie wieloletnie zakończone, dofinansowane w kwocie 3 000 000,00 zł z Rządowego Funduszu Inwestycji Lokalnych. W ramach zadania zlecono aktualizację kosztorysów ofertowych i wykonano prace termomodernizacyjne. W roku 2022 wykonano ocieplenie elewacji wschodniej w budynku Szpitala nr 1. Niewykorzystane środki z tego zadania w wysokości 700 023,08zł. przeniesiono na realizację innego zadania majątkowego (Centrum Przesiadkowe), co było zgodne z zasadami programu.
1.3.2.14	Program działań w zakresie zapobiegania powodziom i podtopieniom w rejonie rzeki Mora	Starostwo Powiatowe w Nysie	2021	2022	50 000,00	50 000,00	50 000,00	100,00%	W ramach zadania opracowano wspólnie z Gminą Nysa i gminą Glucholazy dokumentację analizy zagrożenia powodziowego pod kątem wdrożenia programu inwestycyjnego przebudowy koryta rzeki Mora.
1.3.2.15	Przebudowa drogi powiatowej nr 1673 O - ul. Henryka Sienkiewicza w Paczkowie	Starostwo Powiatowe w Nysie	2020	2023	0,00	0,00	0,00		Na realizację zadania przeprowadzono dwa postępowania przetargowe. Pierwsze postępowanie na udzielenie zamówienia publicznego zostało unieważnione ponieważ nie złożono żadnej oferty. W kolejnym postępowaniu przetargowym złożone zostały dwie oferty lecz najkorzystniejszą ofertą znacznie przewyższała kwotę jaką Powiat przeznaczył w swoim budżecie na realizację tego zadania. Dotyczyło działania w kierunku zwiększenia środków lecz Wykonawcy nie wyrazili zgody na przedłużenie terminu związania oferty. W związku z powyższym postępowanie zostało unieważnione. Po analizie sytuacji finansowej Powiatu oraz aktualnej sytuacji rynkowej w zakresie cen robót budowlanych oraz materiałów budowlanych zrezygnowano z realizacji przedmiotowego zadania.
1.3.2.16	Przebudowa dróg powiatowych nr 1607 O i 1608 O Nysa - Hajduki Nyskie - Charbielin wraz z przebudową obiektu mostowego i dróg dojazdowych w ciągu DP 1606 O	Starostwo Powiatowe w Nysie	2020	2022	0,00	0,00	0,00		Zadanie w roku 2022 nie było realizowane. Prowadzone było postępowanie administracyjne celem wydania decyzji zezwalającej na realizację inwestycji drogowej.
1.3.2.17	Przebudowa odcinka drogi powiatowej nr 1531 O w miejscowości Włodary	Starostwo Powiatowe w Nysie	2021	2023	5 874 234,53	3 158 788,45	2 454 599,92	53,77%	Zadanie wieloletnie, nie zostało zakończone. Wykonawca robót w trakcie roku wystąpił o zmianę wynagrodzenia oraz zmianę terminu zakończenia motywując to nieprzewidzianą sytuacją spowodowaną inflacją oraz wzrostem cen materiałów i pracy sprzętu. Pomimo wydłużenia terminu zakończenia zadania oraz zwiększenia wynagrodzenia, Wykonawca nie zrealizował w terminie całego zakresu zadania. W 2022r. wykonano nową nawierzchnię bitumiczną na długości 605,0m, chodniki na długości 903,0m, elementy odwodnienia drogi oraz parking przy szkole. Do końca 2022 roku zaangażowanie na budowie wyniosło 72 %. Zgodnie z rozliczeniem zadanie uzyskało dofinansowanie z RFRD w wysokości 922 049,91zł.
1.3.2.18	Rozbudowa drogi powiatowej nr 2189 O - Aleja Wojska Polskiego w Nysie	Starostwo Powiatowe w Nysie	2021	2022	8 504 508,23	7 984 967,46	6 626 459,23	93,89%	Zadanie wieloletnie zakończone i oddane do użytkowania. Realizowane było w okresie 2021-2022. Wykonano przebudowę drogi na długości 1533m. W ramach zadania wykonano nową nawierzchnię bitumiczną, chodniki wraz ze zjazdami na posesje, ciąg pieszo- rowerowy, przebudowano system odwodnienia drogi oraz oświetlenie uliczne na odcinku od skrzyżowania z ulicą Bramy Grodkowskiej do skrzyżowania z ulicą Franciszkańską oraz przy ogrodach działkowych a na pozostałym odcinku wymieniono źródła światła na energooszczędne, zabudowano urządzenia bezpieczeństwa ruchu drogowego, wykonano oznakowanie. Zadanie uzyskało dofinansowanie z RFRD w wysokości 3 235 000zł.
1.3.2.19	Termomodernizacja obiektów placówek oświatowych Powiatu Nyskiego	Starostwo Powiatowe w Nysie	2022	2023	4 880 000,00	445 433,01	445 433,01	9,13%	Zadanie wieloletnie, w trakcie realizacji, dofinansowane z Rządowego Funduszu Polski Ład: w kwocie 3 863 430,00 zł. W 2022r. sporządzono dokumentację: wymiany stolarki okiennej oraz wymiany co w Carolinum. W budynku SOSW przy ul. Grodkowskiej w Nysie wykonano docieplenie stropu pod poddaszem użytkowym, część prac związanych z dociepleniem ścian zewnętrznych, likwidację świetlików dachowych. W ramach zadania w 2023 roku planuje się kontynuację robót termomodernizacyjnych w budynku przy ul. Grodkowskiej oraz wymianę instalacji co i częściową wymianę stolarki okiennej w budynkach A i B w Carolinum. Planowany termin zakończenia robót początek września 2023r.
1.3.2.20	Zakup taboru niskoemisyjnego dla transportu publicznego realizowanego przez Starostę Nyskiego, w ramach Rządowego Programu Polski Ład	Starostwo Powiatowe w Nysie	2022	2023	5 530 000,00	0,00	0,00	0,00%	W dniu 21.12.2022 r. zostało ogłoszone postępowanie o udzielenie zamówienia na dostawę 5 autobusów z napędem niskoemisyjnym spalinywym. Otwarcie ofert wyznaczono na 23.01.2023. r. Zadanie dofinansowane z programu "Polski Ład" Fundusz Inwestycji Strategicznych dofinansowane w kwocie 4 250 000,00 zł.

Sprawozdanie z wykonania planu finansowego Muzeum Powiatowego w Nysie w 2022 r.

Przychody

Wyszczególnienie	Plan	Plan po zmianach	Wykonanie na dzień 31.12.2022 r.
• Dotacja podmiotowa budżetu Powiatu Nyskiego	1.559.000,00	1.559.000,00	1.559.000,00
• Refundacja PUP	0,00	9.600,00	9.529,18
• Przychody własne	312.000,00	589.930,00	578.293,23
W tym:			
– Bilans Otwarcia	0,00	262.930,00	262.930,00
– przychody własne	312.000,00	312.000,00	295.423,45
– pozostałe (przychody operacyjne)	0,00	15.000,00	19.939,78
Razem przychody	1.871.000,00	2.158.530,00	2.146.822,41

Koszty

Wyszczególnienie	Plan	Plan po zmianach	Wykonanie na dzień 31.12.2022	w tym: dotacja budż. Powiatu
1	2	3	4	5
Wynagrodzenia osobowe	1.135.935,00	1.163.524,00	1.135.278,50	1.127.151,50
Składki na Ubezpiec. Społeczne i F. Pracy	194.065,00	207.116,00	193.085,40	191.683,22
Świadczenie urlopowe	30.000,00	36.000,00	34.090,89	10.000,00
Pozostałe św. na rzecz pracowników	8.000,00	14.000,00	11.764,80	8.000,00
Materiały i wyposażenie	25.000,00	30.000,00	23.551,77	20.000,00
Energia	125.000,00	180.000,00	171.146,74	71.165,28
Usługi obce	107.000,00	109.890,00	98.633,81	80.000,00
Koszty remontowe	38.000,00	118.000,00	50.735,52	13.000,00
Koszty działalności statutowej	70.000,00	110.000,00	107.616,90	0
Podatki i składki (w tym Vat niep. odliczeniu)	3.000,00	40.000,00	28.671,36	28.000,00
zostałe	135.000,00	150.000,00	141.033,32	10.000,00
Razem	1.871.000,00	2.158.530,00	1.995.609,01	1.559.000,00

Wykaz należności i zobowiązań

Lp.	Tytuł	Należności	Zobowiązania	w tym: wymagalne
1	z tyt. dostaw towarów i usług	0,00	7441,23	
2	z tytułu kredytów i pożyczek	0,00	0,00	
3	wobec budżetów	5564,66	0,00	
4	wobec pracowników	0,00	0,00	
5	Pozostałe	22,60	0,00	
	RAZEM	5587,26	7441,23	
	Odpis aktualizacyjny	15.542,36		

Nysa, 26.01.2023 r.

GŁÓWNA KSIĘGOWA

Paulina Wróbel
Paulina Wróbel

DYREKTOR MUZEUM
mgr Edward Halajko
mgr Edward Halajko 1

SPRAWOZDANIE Z WYKONANIA PLANU FINANSOWEGO ZA 2022 r.

Muzeum Powiatowemu w Nysie, uchwałą Rady Powiatu w Nysie Nr XXXV/287/2021 z dnia 15.12.2021 r. została udzielona dotacja podmiotowa na działalność bieżącą w wysokości **1.559.000,00 zł**.

Przychody własne zaplanowane zostały na kwotę **312.000,00 zł**.

Dotacja podmiotowa została wykonana w 100 %. Sfinansowano nią 99,28 % kosztów wynagrodzeń i pochodnych oraz 42,91 % pozostałych kosztów tj. koszty administracyjne, koszt ochrony i utrzymania obiektu. Pozostałą część kosztów oraz koszty działalności statutowej pokryto przychodami własnymi.

W 2022 r. wykonano bieżące drobne prace remontowe oraz przeprowadzono prace naprawcze pokrycia dachowego (uszkodzonego na skutek wichury).

Na bieżąco wykonywano zaplanowane zadania i koszty z nimi związane. Z zaplanowanych prac remontowych (modernizacja oświetlenia, malowanie i cyklinowanie holu II p.), które miały zostać wykonane w II półroczu, przeprowadzono jedynie modernizację oświetlenia na holu II p., wymianę tablicy T-8 oraz modernizację instalacji elektrycznej w pomieszczeniu księgowości. Malowanie i cyklinowanie holu II p. przesunięto na rok 2023, ze względu na prace związane z instalacją windy w budynku. Planowana realizacja - I kwartał 2023 r..

Zgodnie z zaleceniami pokontrolnymi Powiatowej Państwowej Straży Pożarnej w Nysie, celem wydzielenia klatek schodowych niezbędnego do montażu systemu ich oddymiania, przeniesiono drzwi z sali wystawowej na korytarzyku przy klatce schodowej na I piętrze oraz zamontowano dodatkowe przy klatce schodowej na II piętrze.

Na dzień 31.12.2022 r. zostało zrealizowane 92,45 % zaplanowanych wszystkich kosztów tj. 1.995.609,01 zł.

Przychody własne zostały wykonane w 94,69 % tj. 295.423,45 zł z zaplanowanych 312.000,00 zł.

Przeprowadzono 64 warsztatów i 46 lekcje muzealne dla różnych grup wiekowych, zorganizowano Noc Muzeów, 6 koncerty i 3 wykłady, udostępniono 12 wystaw czasowych.

Przychody

Nazwa przychodu	Wartość	Udział procentowy %
Bilety, usługa przewodnicka	15.206,12	5,15
Lekcje muzealne	13.495,00	4,60
Nadzory archeologiczne	98.400,00	33,30
Usługi konserwatorskie	4.308,94	1,44
Sprzedaż wydawnictw	4.477,65	1,50
Wynajem sal	4.512,57	1,51
Opracowanie tekstu "Monografia historyczna Nysy"	148.000,00	50,10
Pozostałe	7.023,17	2,40
RAZEM PRZYCHODY	295.423,45	100

Muzeum Powiatowe w Nysie na dzień 31.12.2022 r. nie ma zobowiązań i należności z tyt. kredytów i pożyczek.

Nysa, 26.01.2023 r.

GŁÓWNA KSIĘGOWA

W. Wróbel
Paulina Wróbel

DYREKTOR MUZEUM

H. Sp.
mgr Edward Halajko

Sprawozdanie z wykonania planu finansowego Zespołu Opieki Zdrowotnej w Nysie za 2022 rok

I. Przychody, koszty, wynik finansowy

Lp.	Wyszczególnienie	Plan	Plan po zmianach	Wykonanie na dzień 31.12.2022r.
1	Przychody ze sprzedaży ogółem	139 900 000,00	140 500 000,00	140 612 624,09
	w tym:			
	sprzedaż usług dla NFZ	119 000 000,00	123 000 000,00	124 096 110,28
	sprzedaż pozostałych usług medycznych	1 550 000,00	1 500 000,00	625 702,63
	wpłaty pacjentów ZOL	800 000,00	900 000,00	849 820,52
	Zespoły Ratownictwa Medycznego	15 700 000,00	12 200 000,00	12 152 522,33
	stażyści rezydenci	2 100 000,00	2 100 000,00	2 103 501,51
	pozostała sprzedaż	750 000,00	800 000,00	784 966,82
	Pozostałe przychody operacyjne	10 100 000,00	13 900 000,00	8 731 191,13
	w tym:			
2	darowizny sprzętu medycznego	-	-	881 864,92
	Dotacje, w tym z Powiatu Nyskiego	-	-	4 881 187,51
	pozostałe przychody	10 100 000,00	13 900 000,00	2 968 138,70
3	Przychody finansowe	20 000,00	30 000,00	30 030,06
4	Zmiana stanu produktów	-	-	-751 134,25
	PRZYCHODY RAZEM	150 020 000,00	154 430 000,00	148 622 711,03

Lp.	Koszty działalności operacyjnej ogółem	Plan	Plan po zmianach	Wykonanie na dzień 31.12.2022r	w tym sfinansowane z dotacji Powiatu Nyskiego
1.	w tym:	149 940 000,00	162 730 000,00	162 759 029,74	
	1) koszty osobowe:	105 100 000,00	116 800 000,00	116 390 140,06	
	wynagrodzenia	90 000 000,00	99 700 000,00	99 346 302,66	
	składki na ubezpieczenia społeczne	15 100 000,00	17 100 000,00	17 043 837,40	
	w tym: składki na Fundusz Pracy	-	-	1 286 875,74	
	w tym: składki na Fundusz Emerytur Pomostowych	-	-	291 836,09	
	2) zużycie materiałów i energii	29 000 000,00	29 200 000,00	29 563 909,20	
	w tym: energii	-	-	3 916 901,03	
	w tym: materiałów	-	-	25 647 008,17	
	3) usługi obce	8 000 000,00	9 000 000,00	9 089 106,06	
	4) podatki, opłaty	200 000,00	540 000,00	524 615,54	
	5) amortyzacja	7 500 000,00	7 000 000,00	6 524 616,16	
	6) pozostałe koszty rodzajowe	140 000,00	190 000,00	666 642,72	
2.	Pozostałe koszty operacyjne	78 000,00	170 000,00	345 881,80	
3.	Koszty finansowe	2 000,00	2 000,00	3 190,86	
	KOSZTY RAZEM	150 020 000,00	162 902 000,00	163 108 102,40	
	Wynik Finansowy	-	-8 472 000,00	-14 485 391,37	

Zespół Opieki Zdrowotnej w Nysie na dzień 31.12.2022 roku poniósł stratę w wysokości -14.485.391,37 zł

Nyski ZOZ jest na II poziomie referencyjnym. Przychody ze sprzedaży usług medycznych finansowane z kontraktów z NFZ stanowią 88% przychodów. W 2022 roku otrzymaliśmy z Rządowej Agencji Rezerwy Strategicznych darowizny majątku trwałego na kwotę 49.767,48 zł oraz darowizny majątku obrotowego (w tym środki ochrony osobistej) na kwotę 881.864,92 zł ujęte bezpośrednio w przychody. Darowizny dotyczące dofinansowań oraz programów unijnych wynoszą 964.725,63 zł. Wzrost kosztów osobowych nastąpił w związku Ustawą z dnia 26 maja 2022 r. o zmianie ustawy z 8.06.2017r o sposobie ustalania najniższego wynagrodzenia zasadniczego niektórych pracowników zatrudnionych w podmiotach leczniczych oraz niektórych innych ustaw zgodnie z załącznikiem dotyczącym grup zawodowych według kwalifikacji wymaganych na zajmowanym stanowisku. Finansowanie podwyżek przez NFZ nie pokryło wszystkich kosztów wzrostu płac. Koszt nagród jubileuszowych i odpraw emerytalnych za 2022r to kwota 2.226.786,78 zł. Na skutek wysokiej inflacji nastąpił wzrost kosztów dotyczący zużycia materiałów i energii. Koszty z tytułu podatku Vat, które zwiększyły koszty rodzajowe to kwota 2.837.321,33 zł. Na dzień 31.12.2022 koszt amortyzacji wyniósł 6.524.615,54 zł.

II. Należności i zobowiązania

Wykaz należności

/w pełnej szczegółowości/

Lp.	Tytuł	Należności	w tym wymagalne zgodnie z R-bn z 3.02.2023r
1.	Należności ogółem w tym:	13 605 121,63	684 198,30
	z tytułu dostaw i usług,		
	z tego:	12 408 405,35	681 993,36
	z NFZ	11 611 316,74	-
	sp zoz	906,00	-
	nzoz	20 820,76	-
	pozostałe	775 361,85	681 993,36
2.	Pozostałe z tego:	1 196 716,28	2 204,94
	pożyczki mieszkaniowe	1 010 540,00	-
	inne	186 176,28	2 204,94

Należności wymagalne wynoszą 684.198,30 zł. Dotyczą głównie usług medycznych świadczonych osobom nieubezpieczonym i innych.

Mimo wezwań do zapłaty i sądowych nakazów zapłaty są niemożliwe do wyegzekwowania.

Odpis aktualizujący należności na dzień 31.12.2022r. wynosi 309.094,40 zł.

Wykaz zobowiązań

Lp.	Tytuł	Zobowiązania	w tym wymagalne
1.	Zobowiązania długoterminowe	-	-
	w tym kredyty i pożyczki	-	-
2.	Zobowiązania krótkoterminowe, w tym:	19 952 821,91	-
	pożyczki, kredyty	-	-
	z tytułu dostaw i usług	7 623 042,40	-
	z tytułu ubezpieczeń społecznych	5 233 725,09	-
	z tytułu podatków	1 226 998,00	-
	wobec pracowników	5 265 187,16	-
	pozostałe	603 869,26	-

Zespół Opieki Zdrowotnej w Nysie na dzień 31.12.2022 roku nie posiada zobowiązań wymagalnych.

Środki pieniężne na dzień 31.12.2022 roku wynoszą 1.429.875,48 zł

Stan na dzień 24.02.2023r

000 313 443
**ZESPÓŁ OPIEKI ZDROWOTNEJ
W NYSIE**
48-300 Nysa, ul. Bohaterów Warszawy 34
tel. 77 40 87 853, fax 77/ 433 30 38
NIP: 753 19 67 997

GŁÓWNY KSIĘGOWY
Aleksandra Czajczyńska
mgr Aleksandra Czajczyńska

**ZASTĘPCA DYREKTORA
ds. finansowych**
Zespołu Opieki Zdrowotnej w Nysie
Krystyna Strzelska
mgr Krystyna Strzelska

III. Inwestycje i remonty wykonane na dzień 31.12.2022r.

Lp	Wyszczególnienie	Okres realizacji	Plan	Plan po zmianach	Ogółem w tym:	Wykonanie na dzień 31.12.2022r.					Krótki opis poszczególnych zadań /zaawansowanie zadania	
						Źródła finansowania						
						Dotacje z budżetu Powiatu Nyskiego	Środki UE	Środki własne	inne			
1	Zakup sprzętu medycznego w ramach odtworzenia	2022	800 000	800 000,00	385 760,47			368 180,47	17 580,00			Aparat USG, Optyka, materiał grzewczy, ultrasonograf okulistyczny, zestaw do usuwania wkładek klimatyzacja, inne
2	Zakup sprzętu trwałego niemedyycznego	2022	400 000	400 000,00	131 179,50			131 179,50				System monitorujący - kamery, rejestrator, monitor; remonty budynków szpitala
3	Rozbudowa Oddziału Zakaznego	2022	6 000 000	6 000 000,00	891 433,45				891 433,45			Inwestycja w ramach Funduszu Przewodziałania Covid-19 Umowa z dnia 24.03.2022r. Wojewoda Opolski - zadanie w trybie realizacji
4	Adaptacja pomieszczeń w obecnym Oddziale Dziecięcym (sale, izolatki, wykonanie traktów sanitarnych, wymiana podłóg w korytarzach oddziału)	2022	2 300 000	2 300 000,00								Ministerstwo Zdrowia - dostosowanie Oddziału do sytuacji Covid- nie zrealizowane
5	Montaż i adaptacja czujników instalacji oddymiającej w ramach zabezpieczenia przeciwpożarowego w stacji części budynku Szpitala	2022	400 000	400 000,00								nie zrealizowane
6	Adaptacja płyty lądowiska dla helikopterów zgodnie z wymogami (zabezpieczenie i wymiana dotychczasowych statek na elementy stabilne, poszerzenie przejścia ewakuacyjnego klatki schodowej)	2022	600 000	600 000,00								nie zrealizowane
7	Zakup komory laminarnej i aparatury z 8 cartridge do badań Covid	2022	700 000	700 000,00								nie zrealizowane
8	Wymiana instalacji wodno-kanalizacyjnej w starym budynku Szpitala (budynnek główny, budynnek rehabilitacji, administracji)	2022	100 000	100 000,00	25 461,00			25 461,00				Zadanie częściowo zrealizowane
9	Zakup karetki zespołu wyjazdowego P	2022	380 000	381 943,29	381 943,29		283 500,00	98 443,29				Zadanie zrealizowane w ramach "Opolskie wspiera szpitale w walce z Covid"
10	Zakup komputerów	2022	300 000	319 913,85	319 913,85			319 913,85				Zadanie zrealizowane
11	Zakup i dostawa sprzętu i oprogramowania, podniesienie poziomu bezpieczeństwa systemów teleinformatycznych w ZOZ	2022		837 814,50	886 891,50			186 891,50	700 000,00			Zadanie zrealizowane NfZ Opole Zarządzenie Nr 68/2022/BB/ICD
12	Transport aparatu TK Somatom w kontenerze otrzymanego ze szpitala tymczasowego Covidowego w Opolu do Szpitala w Nysie	2022		51 660,00	51 660,00			51 660,00				Zadanie zrealizowane
13	Zabezpieczenie przed przeniesieniem i uruchomienie aparatu TK Somatom w kontenerze po przenosinach oraz usługa transportowa i budowlana	2022		142 311,00	142 311,00			72 311,00				Zadanie zrealizowane
14	Wykonanie adaptacji pomieszczeń pomiędzy poczekalniami a pracowniami TK	2022		20 000,00								nie zrealizowane
Ogółem			11 980 000	13 053 642,64	3 216 554,06	70 000,00	283 500,00	1 254 040,61	1 609 013,45			

Nysa dnia 24.02.2023r.

000 313 443
ZESPÓŁ OPIEKI ZDROWOTNEJ
 W NYSIE
 48-300 Nysa, ul. Bohaterów Warszawy 34
 tel. 77 40 87 853, fax: 771 433 30 38
 NIP: 753 19 67 997

GŁÓWNY KSIĘGOWY

 mgr Aleksandra Czajczyńska

ZASTĘPCA DYREKTORA
 ds. finansowych
 Zespołu Opieki Zdrowotnej w Nysie

 mgr Krystyna Strzelska

S P R A W O Z D A N I E
dotyczące środków trwałych zakupionych bądź otrzymanych w darze od I do XII 2022 roku

Lp.	Nazwa środka trwałego	Ilość	Numer inwentarzowy	Data przyjęcia	Wartość początkowa	Umożnienie	Umiejscowienie	Uwagi
1.	Ulepszenie budynku - Blok łózkowy	1	011-01/1-15-150-9	25.01.2022	18 696,00		Budynek Blok łózkowy	środki własne
2.	System monitorujący	1	011-01/4-49-491-117	27.02.2022	13 940,02		Oddz. Wew. B	środki własne
3.	Samochód Renault Master	1	011-01/7-74-743-23	11.02.2022	381 943,29		SOR	283 500,00 – Opolskie wspiera szpitala, 98 443,29 -środki wł.
4.	Optyka	1	011-02/8-802-101-9	8.02.2022	7 268,94	7 268,94	Blok Op- Sala nr.2	środki własne
5.	Zestaw do polissonnografii z wyposażeniem	1	011-01/8-802-130-2	31.03.2022	92 000,00		Laryngologia	WOŚP- darowizna
6.	Aparat USG Siemens ACUSON Juniper- komplet	1	011-01/8-802-45-72	23.03.2022	160 920,00		Oddz. Wew. B	środki własne
7.	Materac grzewczy Alpha + jednostka kontrolna	2	011-01/8-802-138-3,4	10.03.2022	45 684,00		Blok Operacyjny, Sala Operacyjna 1,2,3,4	środki własne
8.	Nóż obrotowo- ssący	1	011-01/8-802-149-2	24.04.2022	80 000,00		O. Laryngologiczny	WOŚP- darowizna
9.	Ultrasonograf okulistyczny	1	011-01/8-802-45-73	29.04.2022	41 886,00		O/Okulistyczny	środki własne
10.	Zestaw do usuwania wkrętów	1	011-01/8-802-139-1	9.05.2022	29 160,00		Sala Op. 2	środki własne
11.	Aparat USG Lumify C5-2	1	011-01/8-802/45/74	30.06.2022	24 149,99		SOR	WOŚP- darowizna
12.	Klimatyzacja DAIKIN 6 KW	1	011-02/6-65-652-16	29.06.2022	7 380,00	7 380,00	Pracownia RTG	środki własne
13.	Klimatyzacja	1	6-65-652-17	1.08.2022 Nabycia 20.06.2022	3 936,00	3 936,00	BHP	środki własne
14.	Zestaw do stabilizacji miednicy	1	8-802-166-1	5.08.2022 Nabycia 6.07.2022	12 960,00		Sala op nr 2	środki własne

15.	Podwójny zasilacz opasek Zaciskowych	1	8-802-154-2	5.08.2022 Nabycia 19.07.2022	23 738,40		Sala Op nr 2	środki własne
16.	Pralnica	1	6-66-661-3	23.08.2022	36 900,00		pralnia	środki własne
17.	System monitorujący – przewód sieciowy, rejestrator, kamera, uchwyt, monitor	1	4-49-491-366	29.09.2022	4 030,01	4 030,01	Oiom	środki własne
18.	Urządzenie Nashuatec – kserokopiarka	1	8-803-2-7	19.09.2022	3 936,00	3 936,00	Sekretariat	środki własne
19.	Opłyka szerokokątna śr. 40mm	1	8-802-101-10	20.09.2022	9 897,12	9 897,12	Sala nr 4	środki własne
20.	Defibrylator iPad+ bateria i elektrody + szafka na defibrylator	1	8-802-20-3	30.09.2022	4 981,00	4 981,00	Por. chir. ogól.	PZU- dofinansowanie
21.	Torba pediatryczna z systemem QR z wyposażeniem	1	8-802-167-1	26.09.2022	27 571,14		Sor Nysa, zespół wyjazdowy P1	WOSP - darowizna
22.	Biblioteka taśmowa Power Vault	1	4-49-491-118	6.09.2022	40 836,00		Informatyk	dofinansowanie NFZ Opole
23.	Rozbudowa – Ulepszenie serwerów Dell	5	4-49-491-111,112,113,104,103	6.09.2022	118 572,00		Informatyk	dofinansowanie NFZ Opole
24.	Fantom Ambuman Airway	1	8-802-111-3	30.09.2022	12 599,00		Piel. Naczelna	PZU-dofinansowanie
25.	Wykonanie – Ulepszenie zew. Linił kablowej zasilającej Tomograf Kontenerowy	1	1-15-150-9	27.09.2022	77 121,00		Bl. Iózkowy – budynek główny	Powiat Nyski: 70 000,00. Śr. Masne: 7 121,00
26.	System uwierzytelnienia Użytkowników	1	4-49-491-119	17.10.2022	159 346,50		Informatyk	dofinansowanie NFZ Opole
27.	Audiometr impedancyjny	1	8-802-94-4	9.12.2022	29 870,00		Laryngologia	WOSP - darowizna
28.	Audiometr podstawowy	1	8-802-94-3	9.12.2022	21 300,00		Laryngologia	WOSP - darowizna
29.	Kardiomonitor Q7	1	8-802-11-128	16.12.2022	24 883,74		Neurologia	RARS- darowizna
30.	Kardiomonitor Q7	1	8-802-11-129	16.12.2022	24 883,74		Neurologia	RARS- darowizna
OGÓŁEM					1 540 389,89	41 429,07		

Zespół Opieki Zdrowotnej
w Nysie
Dział Ekonomiczno-Finansowy
Sekcja Ewidencji, Inwentaryzacji
Likwidacji i Kasacji
Tel.: 77 40 87 856

Środki własne	525 896,78
RPOWO	283 500,00
WOŚP- darowizna	274 891,13
PZU- dofinansowanie	17 580,00
Powiat Nyski- dofinansowanie	70 000,00
NFZ Opole- dofinansowanie	318 754,50
Rządowa Agencja Rezerw Strategicznych- darowizna	49 767,48
Ogółem:	1 540 389,89

KIEROWNIK
Sekcji Ewidencji Inwentaryzacji
Likwidacji i Kasacji
Monika Furtak

GŁÓWNY KSIĘGOWY
Aleksandra Czajczyńska
mgr Aleksandra Czajczyńska

ZASTĘPCA DYREKTORA
ds. finansowych
Zespołu Opieki Zdrowotnej w Nysie
Krzyszyna Strzeliska
mgr Krzyszyna Strzeliska

SPRAWOZDANIE

dotyczące wartości niematerialnych i prawnych zakupionych bądź otrzymanych w darze od I do XII 2022 roku

Lp.	Nazwa	Ilość	Numer inwentarzowy	Wartość początkowa	Umorzenie	Umiejscowienie	Uwagi
1	Program ESET Protect	1	020-59	88 560,00		Informatyk	dofinansowanie NFZ
2	Odnowienie certyfikat Certum + usługa	2	020-60	883,14	883,14	Dyrekcja	środki własne
3	Certum zestaw kwalifikowany + usługa Certum potwierdzenie tożsamości + dokumenty cyfrowe	3	020-61	1 996,29	1 996,29	kadry, księgowość, s.plac	środki własne
4	Safetica Enterprise – licencja Beztierminowa	1	020-62	172 200,00		Informatyk	dofinansowanie NFZ
5	SecureVisio – licencja Beztierminowa	1	020-63	258 300,00		Informatyk	środki własne- 137 814,50 Dofinansowanie NFZ- 120 485,50
Ogółem:				521 939,43	2 879,43		

środki własne 140 693,93
Dofinansowanie NFZ 381 245,50

ogółem 521 939,43

KIEROWNIK
Sekcji Ewidencji Inwentaryzacji
Likwidacji i Kasacji
Moniika Furzak

GŁÓWNY KSIĘGOWY
mgr Aleksandra Czajczyńska

ZASTĘPCA DYREKTORA
ds. finansowych
Zespołu Opieki Zdrowotnej w Nysie
mgr Krystyna Strzeliska

S P R A W O Z D A N I E
ze skasowanych środków trwałych w 2022 roku

Lp.	Nazwa środka trwałego	Ilość (szt.)	Nr inwentarzowy	Wartość Początkowa	Rok prod.	Umiejscowienie	Uwagi
1	Pompa infuzyjna Braun Perfusor sn 62820	1	011-01/8-802-60-143	4 273,90	2008	O/ Chirurgii Ogólnej	Kasacja
2	Pompa infuzyjna Braun SN: 126793	1	011-01/8-802-60-159	4 851,80	2011	O/ Chirurgii Ogólnej	Kasacja
3	Pompa objętościowa	1	011-01/8-802-60-212	6 188,98	2012	O/ Chirurgii Ogólnej	Kasacja
4	Kółeczko niemowlęce	1	011-02/8-802-75-12	2 418,20	2004	O/ Dziecięcy	Kasacja
5	Karnograf sn: 501596460	1	011-01/8-802-88-6	10 152,00	2013	O/ IOM	Kasacja
6	Aparat EKG Ascard Mr Blue sn: 358/07/A	1	011-01/8-802-10-60	5 257,98	2007	O/ Chirurgii Ogólnej	Kasacja
7	Łóżko szpitalne	6	011-02/8-802-75-47:52	16 977,60	2011	O/ Chirurgii Ogólnej	Kasacja
8	Łóżko szpitalne	4	011-01/8-802-117-33:36	16 372,80	2011	O/ IOM	Kasacja
9	Pulsoksymetr Oxypleth- 520A sn : 77-11525	1	011-02/8-802-109-10	7 632,27	1997	O/ IOM	Kasacja
10	Ssak Mevacs m-30 sn: 2610112	1	011-02/8-802-109-10	3 424,00	2010	Szybka Diagnostyka	Kasacja
11	Symulator parametrów życiowych	1	011-02/8-801-80-1	3 321,00	2015	Konserwator sprzętu med.	Kasacja
12	Pompa infuzyjna Braun	2	011-02/8-802-60-21:22	6 344,00	2003	SOR	Kasacja
13	Kserokopiarka NashuaTec MP	1	011-02/8-803-2-5	1 722,00	2014	SOR	Kasacja
14	Lampa bakterioobójcza	1	011-02/8-802-33-3	1 377,33	2001	O/ Ginekologiczno- Położniczy	Kasacja
15	Fotel ginekologiczny	1	011-02/8-802-36-4	3 400,00	2003	O/ Ginekologiczno- Położniczy	Kasacja
16	Zestaw komputerowy	2	011-02/4-49-491:153,154	3 249,66	2012	O/ Ginekologiczno- Położniczy	Kasacja
17	Aparat KTG Oxford	1	011-01/8-802-12-2	8 750,00	1995	O/ Ginekologiczno- Położniczy	Kasacja
18	Zestaw komputerowy	1	011-02/4-49-491-247	2 458,77	2018	Biok Operacyjny	Kasacja
19	Narzędzia laparoskopowe	19	011-01/8-802-80-35:11	42 571,07	2009-2017	Biok Operacyjny	Kasacja
20	Klipsownica	1	011-02/8-802-101-1	2 503,10	2000	Biok Operacyjny	Kasacja
21	Lampa operacyjna	2	011-01/8-802-33-8:9	79 460,00	2001	Biok Operacyjny	Kasacja
22	Ssak Vario	1	011-01/8-802-105-5	3 000,00	2000	O/ Laryngologiczny	Kasacja
23	Diatermia	1	011-01/8-802-6-14	4 000,00	1993	O/ Laryngologiczny	Kasacja
24	Kardiomonitor PM6000	1	011-01/8-802-13-1	33 589,57	2005	O/ Laryngologiczny	Kasacja
25	Inhalator Pharmon	1	011-02/8-802-92-1	1 610,40	2005	O/ Laryngologiczny	Kasacja
26	Zestaw polisomnograficzny Embleta	1	011-01/8-802-130-1	26 999,99	2008	O/ Laryngologiczny	Kasacja
27	Urządzenie do badania słuchu Otoread	1	011-01/8-802-120-2	9 634,37	2010	O/ Noworodkowy	Kasacja
28	Pulsoksymetr Oxipac	1	011-01/8-802-76-6	30 000,00	1997	O/ Noworodkowy	Kasacja
29	Ssak Vario	1	011-01/8-802-109-6	3 000,00	2000	O/ Wew. B	Kasacja
30	Aparat EKG Ascard	1	011-01/8-802-10-58	5 000,00	2006	O/ Wew. B	Kasacja
31	Spirometr Spirobark	1	011-02/8-802-131-1	3 100,12	2010	O/ Wew. B	Kasacja
32	Defibrylator Cardio AID	1	011-01/8-802-20-13	27 816,00	2000	O/ Zakaźny	Kasacja
33	Drukarzka komputerowa	1	011-01/84-49-491-67c	1 291,98	2005	O/ Zakaźny	Kasacja
34	Myjnia- dezynfektor Getting	3	011-01/5-50-501-4,5,6	148 792,00	2001	Centralna Sterylizatornia	Kasacja
35	Automat do barwienia Barwex	1	011-01/8-801-18-1	15 000,00	1996	Histopatologia	Kasacja
36	Stacja komputerowa	1	011-02/4-49-491-190	1 246,60	2014	Kołoownia	Kasacja
37	Spawarka	1	011-02/4-48-484-1	1 972,74	2005	Warsztat	Kasacja
38	Oftalmoskop	1	011-02/8-802-108-3	2 817,75	2000	Okulistyka	Kasacja
39	Pompa infuzyjna Ascor sep11s	1	011-01/8-802-60-39	4 750,00	1995	O/ Chirurgii Uraz- Ort.	Kasacja

40	Łóżko szpitalne	7	011-02/8-802-75-69;75	17 766,00	2011	O/ Chirurgii Uraz.- Ort.	Kasacja
41	Fofozer	1	011-01/8-802-115-2	26 857,29	2011	Rehabilitacja	Kasacja
42	Stół terapeutyczny	1	011-02/8-802-114-11	1 628,00	1998	Rehabilitacja	Kasacja
	Zakończenie kasacji w maju		ogółem	602 579,27			
43	Aparat RTG	1	011-01/8-802-61-11	15 000,00	2009	SOR	przekazanie do Armenii
44	Respiratory AMOUL T7	3	011-01/8-802-70-58,59,67	223 035,20	2020	OIOM, Zakązny	zwrot do PARS
45	Tomograf komputerowy	1	011-01/8-802-103-1	1 458 000,00	2011	Pracownia Tomografii	Sprzedaz
	ogółem			2 298 614,47			

KIEROWNIK
Sektel Ewidencji Inwentaryzacji
Likwidacji Kasacji
Monika Furtał

GLÓWNY KSIĘGOWY
Alexandra Czajczynska

ZASTĘPCA DYREKTORA
ds. finansowych
Zespołu Opieki Zdrowotnej w Nysie
Krzyszyna Strzeliska

Zespół Opieki Zdrowotnej
w Nysie
Dział Ekonomiczno-Finansowy
Sekcja Ewidencji, Inwentaryzacji
Likwidacji i Kasacji
Tel.: 77 40 87 856

**Sprawozdanie z wykonania planu finansowego
Samodzielnego Publicznego Zakładu Opieki Zdrowotnej Zespołu Opieki Zdrowotnej w
Głucholazach
za rok 2022**

I. Przychody, koszty i wynik finansowy:

Przychody

/w pełnej szczegółowości/

L.p.	Wyszczególnienie	Plan	Plan po zmianach	Wykonanie na dzień 31.12.2022	
1.	Przychody ze sprzedaży ogółem	35 791 000,00	40 680 000,00	40 462 329,45	
	w tym	sprzedaż usług dla NFZ	33 702 000,00	38 360 000,00	37 514 105,14
		sprzedaż pozostałych usług medycznych	1 329 000,00	1 500 000,00	1 966 921,87
		wpłaty pacjentów ZOL	470 000,00	470 000,00	662 442,78
		pozostałe przychody	290 000,00	350 000,00	318 859,66
	stażyści, rezydenci				
2.	Pozostałe przychody operacyjne	1 240 000,00	1 821 000,00	2 141 421,14	
	w tym	darowizny	40 000,00	12 000,00	65 816,11
		dotacje	800 000,00	1 759 000,00	2 011 057,76
	pozostałe przychody	400 000,00	50 000,00	64 547,27	
3.	Przychody finansowe	520 000,00	520 000,00	556 189,83	
4.	Zmiana stanu produktów			-71 424,00	
	Przychody ogółem	37 551 000,00	43 021 000,00	43 088 516,42	

Koszty

/w pełnej szczegółowości/

L.p.	Wyszczególnienie	Plan	Plan po zmianach	Wykonanie na dzień 31.12.2022	
					w tym: sfinansowanie z dotacji Powiatu
1.	Koszty działalności operacyjnej ogółem w tym:	37 536 000,00	43 178 000,00	45 129 810,47	
	1) koszty osobowe:	23 800 000,00	26 800 000,00	28 251 701,32	
	- wynagrodzenia	20 000 000,00	22 600 000,00	23 688 310,35	
	- składki na ubezpieczenia społeczne	3 052 000,00	3 440 000,00	3 795 423,09	
	- składki na Fundusz Pracy	490 000,00	390 000,00	394 843,41	
	- i inne	258 000,00	370 000,00	373 124,47	
	2) zużycie materiałów	7 100 000,00	8 538 000,00	8 896 703,06	
	3) energii	300 000,00	300 000,00	309 037,14	
	4) usługi obce	4 766 000,00	5 100 000,00	5 254 384,41	
	5) podatki, opłaty	150 000,00	130 000,00	144 569,60	
	6) amortyzacja	1 300 000,00	2 200 000,00	2 159 582,34	
	7) pozostałe koszty	120 000,00	110 000,00	113 832,60	
	8) koszt wytworzenia sprzedanych produktów				
2.	Pozostałe koszty operacyjne	80 000,00	86 000,00	132 731,15	
3.	Koszty finansowe: w tym odsetki od zaciągniętych zobowiązań	100 000,00	160 000,00	226 542,05	
4.	Podatek dochodowy od osób prawnych				
	Koszty ogółem	37 716 000,00	43 424 000,00	45 489 083,67	

Wynik finansowy stan na 31.12.2022 r. strata

-2 400 567,25

/opisać w kilku zdaniach lub w odnośnikach/

Na wynik finansowy roku 2022 roku bezpośredni wpływ miały:

- zwiększone koszty pracy o 4 655 410,07 zł w porównaniu do roku 2021 (realizacja ustawy o sposobie ustalania najniższego wynagrodzenia zasadniczego niektórych pracowników zatrudnionych w podmiotach leczniczych)
- zwiększone koszty zakupu materiałów medycznych - głównie leków i cytostatyków o 1 588 785,93 w porównaniu do roku 2021 oraz artykułów żywnościowych - o 182 621,24 zł
- zwiększone koszty usług obcych o 485 816,54 zł w porównaniu do roku 2021
- zwiększone koszty amortyzacji o 114 608,66 zł w porównaniu do roku 2021

II. Należności i zobowiązania:

Wykaz należności

/w pełnej szczegółowości/

L.p.	Tytuł	Należności	w tym wymagalne
1.	Należności ogółem w tym:	4 177 732,58	209 319,66
	Z tytułu dostaw i usług:	4 155 468,92	
	Z tego:	3 793 902,79	
	- NFZ		
	- sp zoz	30 996,00	21 168,00
	-n zoz	8 359,13	
	pozostałe	322 211,00	188 151,66
2.	Pozostałe z tego:	22 263,66	
	- pożyczki mieszkaniowe	19 196,00	
	- inne	3 067,66	

Wykaz zobowiązań:

/w pełnej szczegółowości/

L.p.	Tytuł		Zobowiązania	w tym wymagalne
1.	Zobowiązania długoterminowe		2 500 000,00	
	w tym	kredyty i pożyczki	2 500 000,00	
2.	Zobowiązania krótkoterminowe		10 910 373,21	3 825 961,92
	w tym	Pożyczki, kredyty		
		Zobowiązania z tytułu dostaw towarów i usług	6 895 272,10	3 581 727,72
		Zobowiązania z tytułu ubezpieczeń społecznych	1 741 477,06	
		Zobowiązania z tytułu podatków	571 582,38	244 234,20
		wobec pracowników	1 526 530,59	
		Pozostałe w tym ZFŚS	175 511,08	

p.o. GŁÓWNY KSIĘGOWY
 Samodzielnego Publicznego
 Zakładu Opieki Zdrowotnej
 w Głucholazach
Firlej - Ptak
 mgr Paulina Firlej-Ptak

DYREKTOR
Artur Grychowski

III. Inwestycje i remonty:

Lp	Wyszczególnienie	Plan	Plan po zmianach	Wykonanie na dzień 31.12.2022		
				Ogółem w tym:	Dotacje z budżetu Powiatu Nyskiego	Środki własne
1	Dostosowanie Zakładu Opiekuńczo - Leczniczego - II piętro budynku Szpitala nr 1 przy ul. Skłodowskiej 16 - do wymogów w zakresie warunków ogólnoprzeznaczonych i warunków sanitarnych.	1 000 000,00	1 000 000,00	0,00		
2	Wykonanie nowej instalacji wodno-kanalizacyjnej pawilonu A szpitala nr 2 przy ul. Lompy	580 000,00	580 000,00	0,00		
3	Wymiana awaryjnego przewodu wodociągowego z ø63 na ø80 przyłącza wody z hydroforni do zaworu zamykającego celem zapewnienia przepustowości zasilania w wodę Szpitala nr 2 i do celów ppoż.	50 000,00	50 000,00	0,00		
4	Wymiana pokrycia dachów z płyt azbestocementowych na dachy z blachy trapezowej (wraz z utylizacją)	50 000,00	50 000,00	0,00		
5	Wymiana instalacji wody zimnej poziomy Szpitala nr 1.	100 000,00	100 000,00	0,00		
6	Wykonanie klimatyzacji w pokoju pożegnani i magazynie odpadów medycznych Szpitala nr 1 w Głucholazach	25 000,00	25 000,00	0,00		
	Razem planowane nakłady jako wydatki bieżące	1 805 000,00	1 805 000,00	0,00	0,00	0,00
1	Dokończenie termomodernizacji Szpitala nr 1 przy ul. Skłodowskiej 16 - w ramach kontynuacji zadania pn "Redukcja emisji zanieczyszczeń w otulinie Parku Krajobrazowego Gór Opawskich" elewacja wschodnia	360 000,00	360 000,00	0,00		
2	Dostosowanie budynku Szpitala nr 1 przy M.C. Skłodowskiej 16 do wymogów przepisów przeciwpożarowych (postanowienie WZ.5595.95.2017 z dnia 05.07.2017 wydane przez Opolskiego Komendanta Wojewódzkiej Państwowej Straży Pożarnej w Opolu)	610 000,00	610 000,00	0,00		

3	Dostosowanie budynku Szpitala nr 2 przy Lompy 2 do wymogów przepisów przeciwpożarowych (Postanowienie WZ.5595.116.2017 z dnia 31.07.2017 i Postanowienie WZ.5595.157.2017 z dnia 15.09.2017 r. wydane przez Opolskiego Komendanta Wojewódzkiej Państwowej Straży Pożarnej w Opolu)	460 000,00	460 000,00	0,00			
4	Dobudowa windy zewnętrznej w budynku szpitala nr 1 przy ul. Skłodowskiej 16 w celu likwidacji barier przestrzennych oraz architektonicznych i umożliwienia osobom niepełnosprawnym poruszania się i komunikowania.	700 000,00	700 000,00	0,00			
5	Zakup sterylizatora dla potrzeb oddziałów i poradni Szpitala nr 1 przy ulicy Skłodowskiej 16	50 000,00	50 000,00	0,00			
6	Wykonanie zadania pn „Dostosowanie pomieszczeń apteki szpitalnej do obowiązujących wymogów prawa farmaceutycznego”	570 000,00	570 000,00	221 420,56	210 000,00	11 420,56	
7	Modernizacja budynku SPZOZ ZOZ w Głuchołazach - Szpitala nr 1 - wejście do poradni szpitala	200 000,00	90 000,00	94 892,65	90 000,00	4 892,65	
8	Wykonanie zadania pn „Poprawa jakości i wydajności leczenia chorób cywilizacyjnych, w tym nowotworów poprzez wyposażenie Pracowni RTG SP ZOZ ZOZ w Głuchołazach” w ramach Regionalnego Programu Operacyjnego Województwa Opolskiego na lata 2014 – 2020.	0,00	318 585,00	288 349,44	50 000,00		238 349,44
9	Wymiana instalacji poziomów wody użytkowej szpitala nr 1	83 000,00	83 000,00	87 457,91	83 000,00	4 457,91	
10	Zakup tomografu komputerowego w związku z COVID-19 wraz z adaptacją pomieszczenia na pracownię TK	0,00	2 038 200,00	2 253 444,02	375 000,00	304,82	1 878 139,20
	Razem planowane nakłady jako wydatki majątkowe	3 033 000,00	5 279 785,00	2 945 564,58	808 000,00	21 075,94	2 116 488,64
	Razem	4 838 000,00	7 084 785,00	2 945 564,58	808 000,00	21 075,94	2 116 488,64

Głuchołazy 27.02.2023

Wydatki majątkowe:

Ad. 6

W ramach realizacji zadania wykonano prace budowlane dostosowujące pomieszczenia apteki do wymogów prawa farmaceutycznego. Otrzymaną dotację z budżetu Powiatu Nyskiego w kwocie 210 tys. zł rozliczono 09.12.2022 r.

Ad. 7

W ramach realizacji zadania wykonane zostały prace budowlane w pomieszczeniach poczekalni i poradni chirurgicznej Szpitala nr 1 przy ul. Skłodowskiej 16. Otrzymaną dotację z budżetu Powiatu Nyskiego w kwocie 90 tys. zł rozliczono 09.12.2022 r.

Ad. 8

W ramach realizacji zadania zakupiono 5 sztuk inhalatora pneumatycznego ELISIR F1000, Aparat RTG przyłózkowy, Defibrylator Zoll AED Plus, Nocospray 100 - urządzenie do dezynfekcji z archiwizacją, 5 sztuk koncentratorów tienu i 30 sztuk łóżek szpitalnych z szafką i materacem. Otrzymaną dotacją z budżetu Powiatu Nyskiego w kwocie 50 tys. zł rozliczono 15.09.2022 r.

Ad. 9

W ramach realizacji zadania wykonano wymianę instalacji poziomów wody ciepłej, zimnej i cyrkulacji na Szpitalu nr 1 przy ul. M.C. Skłodowskiej 16 w Głuchołazach. Otrzymaną dotację z budżetu Powiatu Nyskiego w kwocie 83 tys. zł rozliczono 25.05.2022 r.

Ad.10

W ramach realizacji zadania zakupiono Tomograf, Kabinę bodypletyznoGRAFICZną i urządzenie Cisco 48-portowe. Wykonane prace budowlane przystosowujące pomieszczenia na pracownię TK. Otrzymaną dotacją z budżetu Powiatu Nyskiego w kwocie 375 tys. zł rozliczono 09.12.2022 r.

p.o. GŁÓWNY KSIĘGOWY
Samodzielnego Publicznego
Zakładu Opieki Zdrowotnej
w Głuchołazach

Paulina Firlej

mgr Paulina Firlej-Ptak

DYREKTOR
Artur Grzechowski

INFORMACJA O STANIE MIENIA KOMUNALNEGO POWIATU NYSKIEGO za okres od 01.01.2022 r. do 31.12.2022 r.

I. Dane dotyczące przysługujących Powiatowi Nyskiemu praw własności. Powyższe dane zawarto w załącznikach nr 1-4.

II. Inne niż własność prawa majątkowe

- Powiat Nyski nie posiada akcji natomiast posiada 11749 udziałów o wartości nominalnej 500,00 zł (słownie: pięćset złotych 00/100) każdy o łącznej wartości nominalnej 5 874 500,00 zł (słownie: pięć milionów osiemset siedemdziesiąt cztery tysiące pięćset złotych 00/100) Spółki Przedsiębiorstwo Komunikacji Samochodowej w Nysie spółka z o.o. Powiat Nyski jest w 100% właścicielem udziałów spółki.

- Powiat Nyski jest użytkownikiem wieczystym gruntów położonych w Nysie przy ul. Raclawickiej oznaczone jako działki nr 70/53 o pow. 0,4016 ha, 70/54 o pow. 0,1031 ha, obręb Śródmieście, k.m. 221.

- Wierzytelności - brak

III. Posiadania - Powiat Nyski posiada w użyczeniu:

Lp.	Położenie	Nr działki	Od kogo	Cel
1.	Nysa, obręb Radoszyn, k.m.1	dz. nr 1/3, o pow. 65,6955 ha	Gmina Nysa	utworzenie naturalnego parku " Koński Raj"
2.	Nysa ul. Rynek Solny, obręb Śródmieście - kościół pw. Wniebowzięcia Najświętszej Marii Panny	działki oznaczone w ewidencji gruntów i budynków nr 58, 57/2, a.m.33	Parafia św. Jakuba Starszego i św. Agnieszki w Nysie	
3.	Nysa, obręb Wróblewskiego, k.m. 10	część o pow. 2 m ² z działki nr 24/2	Gmina Nysa	Trasa rowerowa – Szlak Czarownic
4.	Głucholazy przy ul. Gen. Andersa 21	Lokal mieszkalny nr 1 o pow. 40,24 m ²	Gmina Głucholazy – Głucholaskie Towarzystwo Budownictwa Społecznego Sp.z.o.o. w Głucholazach	realizacja projektu " Bliżej rodziny i dziecka- wsparcie rodzin przeżywających problemy opiekuńczo-wychowawcze oraz wsparcie pieczy zastępczej – II edycja "
5.	Nysa, obręb Radoszyn, k.m. 11	część nieruchomości zabudowanej obiektem fortecznym – Kamponierą wejściową FORTU II (parter o pow. 111,29 m ² , piwnica o pow.105,99) położonym na działce o pow.	Gmina Nysa	Utworzenie obiektu o funkcji informacyjno-edukacyjnej, w ramach realizowanego projektu pn. "Ochrona różnorodności biologicznej na terenie Subregionu Południowego.

		44,3059 ha, oznaczonej nr 1/125 k.m. 11		
6.	Otmuchów ul. Krakowska 49	część nieruchomości oznaczonej jako działka nr 519, k.m. 7 – pomieszczenie o pow. 141 m ² , usytuowane na II kondygnacji, o pow. 64,4 m ² usytuowane na III kondygnacji	Skarb Państwa – Starosta Nyski	Utworzenie i prowadzenie rodzinnego domu dziecka w ramach projektu ” W domu najlepiej ”
7.	Gmina Głuchołazy, obręb Głuchołazy	działka nr. 1168/8	Gmina Głuchołazy	Ekspozycja tablicy informacyjnej przedst.. informacje związane z procesami czarownic oraz atrakcje turystyczne pogranicza nysko – jesenickiego, wykonanej i zamontowanej w gruncie w ramach projektu pn. „ Szlakiem czarownic po czesko – polskim pograniczu ”

IV. Dane o dochodach uzyskanych z tytułu wykonywania prawa własności i innych praw majątkowych oraz z wykonywania posiadania w okresie 01.01.2022 r. – 31.12.2022 r.

1. dochody ze sprzedaży majątku na sumę	- 444 380,00 zł
– wpływy ze sprzedaży nieruchomości zabudowanej	- 442 380,00 zł
– wpływy ze sprzedaży nieruchomości zabudowanej	2 000,00 zł
2. dochody bieżące na sumę	120 866,49 zł
w tym:	
- wpływy z umów najmu, dzierżawy	- 86 538,57 zł
- wpływy z użytkowania wieczystego	- 9 060, 00 zł
- wpływy z trwałego zarządu	- 25 267, 92 zł

VI. Inne dane i informacje o zdarzeniach mających wpływ na stan mienia.

Na rok 2022 r. zaplanowano dochód ze sprzedaży nieruchomości powiatowych w wysokości 550 000,00 zł, uzyskano kwotę w wysokości – 444 380,00 zł.

pomimo ogłaszanych przetargów na zbycie nieruchomości niezabudowanych, położonych w Łambinowicach, gmina Łambinowice, działek oznaczonych w ewidencji gruntów i budynków jako działki numer 435/3 o pow. 0,0659 ha, 435/4 o pow. 0,0656 ha, a.m.1, z przeznaczeniem na zabudowę mieszkaniową jednorodzinną, oraz 10 działek niezabudowanych w obrębie Jędrzychów – z uwagi na brak zainteresowania potencjalnych nabywców przetargi zakończyły się wynikiem negatywnym.

Zamiana nieruchomości:

- **zamiana** nieruchomości Dom Plastyka w Paczkowie dz nr.393 stanowiącej własność Powiatu

Nyskiego na działki położone w Wilamowej oznaczone nr 97/20,97/21,97/22,97/23,97/24,97/25 stanowiące własność gminy Paczków (w lutym 2023 r zostanie podpisany akt notarialny)

Przejmowanie nieruchomości (przejęcie, zakup, darowizna)

- **darowizna** na rzecz Powiatu Nyskiego od gminy Otmuchów nieruchomości położonej w Otmuchowie przy ul. Krakowskiej dz nr 396/4 o pow.0,2374 z k.m.6 na realizację celu publicznego – budowa placówki opiekuńczo – wychowawczej. (akt notarialny 06 grudnia 2022 r.)

Sporządziła: A. Pajor

Piotr Walawender
Naczelnik Powiatu Administracji
i Gospodarki Nieruchomościami

Gruntły mienia powiatu 2022

Zestawienie gruntów Mienia Powiatu – stan na dzień 31.12.2022r.											
Wykaz gruntów Mienia Powiatu z Wydziału Administracji i Gospodarki Nieruchomościami Starostwa Powiatowego w Nysie				Ewidencja księgową gruntów w Wydziale Finansowo – Budżetowego Starostwa Powiatowego w Nysie							
I.p	Jednostka ewidencyjna	Nazwa obrębu	Numer	KW	Powierzchnia	numer inwentarzowy	Numer	Powierzchnia	wartość	Uwagi	
1	Nysa - miasto	GÓRNA WIEŚ	17/8	OP1N/00076312/7	0,0990	MP-ŚRT/01/0002	17/8	0,0990	22 076,95		
2	Nysa - obszar wiejski	JĘDRZYCHÓW	851/1	OP1N/00076311/0	0,1564	MP-ŚRT/01/0005	851/1	0,1564	24 598,24		
3	Nysa - miasto	GÓRNA WIEŚ	17/6	OP1N/00076312/7	0,1115	MP-ŚRT/01/0006	17/6	0,1115	24 864,43		
4	Nysa - obszar wiejski	JĘDRZYCHÓW	851/2	OP1N/00076311/0	0,1588	MP-ŚRT/01/0034	851/2	0,1588	24 975,70		
5	Nysa - obszar wiejski	JĘDRZYCHÓW	851/3	OP1N/00076311/0	0,1589	MP-ŚRT/01/0035	851/3	0,1589	24 991,46		
6	Nysa - obszar wiejski	JĘDRZYCHÓW	851/4	OP1N/00076311/0	0,1588	MP-ŚRT/01/0036	851/4	0,1588	24 975,70		
7	Nysa - obszar wiejski	JĘDRZYCHÓW	851/5	OP1N/00076311/0	0,1588	MP-ŚRT/01/0061	851/5	0,1588	24 975,70		
8	Nysa - obszar wiejski	JĘDRZYCHÓW	851/6	OP1N/00076311/0	0,1588	MP-ŚRT/01/0062	851/6	0,1588	24 975,70		
9	Nysa - obszar wiejski	JĘDRZYCHÓW	851/7	OP1N/00076311/0	0,1588	MP-ŚRT/01/0063	851/7	0,1588	24 975,70		
10	Nysa - obszar wiejski	JĘDRZYCHÓW	851/8	OP1N/00076311/0	0,1588	MP-ŚRT/01/0064	851/8	0,1588	24 975,70		
11	Nysa - obszar wiejski	JĘDRZYCHÓW	851/9	OP1N/00076311/0	0,1588	MP-ŚRT/01/0065	851/9	0,1588	24 975,70		
12	Nysa - obszar wiejski	JĘDRZYCHÓW	851/10	OP1N/00076311/0	0,3553	MP-ŚRT/01/0066	851/10	0,3553	55 880,78		
13	Nysa - obszar wiejski	JĘDRZYCHÓW	851/11	OP1N/00076311/0	0,4657	MP-ŚRT/01/0067	851/11	0,4657	73 244,24		
14	Nysa - obszar wiejski	JĘDRZYCHÓW	851/23	OP1N/00076311/0	0,1484	MP-ŚRT/01/0079	851/23	0,1484	23 340,02		
15	Nysa - obszar wiejski	JĘDRZYCHÓW	851/24	OP1N/00076311/0	0,1635	MP-ŚRT/01/0080	851/24	0,1635	25 714,91		
16	Nysa - obszar wiejski	JĘDRZYCHÓW	851/25	OP1N/00076311/0	0,1642	MP-ŚRT/01/0081	851/25	0,1642	25 825,00		
17	Nysa - obszar wiejski	JĘDRZYCHÓW	851/26	OP1N/00076311/0	0,1821	MP-ŚRT/01/0082	851/26	0,1821	28 640,27		
18	Nysa - obszar wiejski	JĘDRZYCHÓW	851/27	OP1N/00076311/0	0,3376	MP-ŚRT/01/0083	851/27	0,3376	53 096,96		
19	Nysa - obszar wiejski	JĘDRZYCHÓW	851/28	OP1N/00076311/0	0,3800	MP-ŚRT/01/0084	851/28	0,3800	59 765,54		
20	Nysa - miasto	ŚRÓDMIEŚCIE	46/9	OP1N/00065566/2	0,0037	MP-ŚRT/030/0002	46/9	0,0037	6 229,00		
21	Nysa - miasto	WRÓBLEWSKIEGO	69/66	OP1N/00079803/7	0,1386	MP-ŚRT/032/0002	69/66	0,1386	21 955,16		

Grunty mienia powiatu 2022

22	Nysa - miasto	ŚRÓDMIEŚCIE	11/6	OP1N/00043385/9	0,0876	MP-ŚRT/032/0011	11/6	0,0876	12 040,00
23	Glucholazy - miasto	GLUCHOŁAZY	1381/7	OP1P/00039704/3	0,0308	MP-ŚRT/032/0021	1381/7	0,0308	4 600,00
24	Glucholazy - miasto	GLUCHOŁAZY	1876/21	OP1P/00042387/8	0,0014	MP-ŚRT/032/0024	1876/21	0,0014	208,00
25	Nysa - miasto	ŚRÓDMIEŚCIE	48/4	OP1N/00065566/2	0,0050	MP-ŚRT/032/0034	48/4	0,0050	41 038,00
26	Glucholazy - obszar wiejski	JARNOŁTÓWEK	454/2	OP1P/00041979/8	0,3600	MP-ŚRT/032/0041	454/2	0,3600	102 648,65
27	Glucholazy - obszar wiejski	JARNOŁTÓWEK	215	OP1P/00041979/8	0,3800	MP-ŚRT/032/0042	215	0,3800	108 351,35
28	Nysa - miasto	ŚRÓDMIEŚCIE	49/1	OP1N/00087517/4	0,0030	MP-ŚRT/032/0043	49/1	0,0030	8 200,00
29	Nysa - miasto	ŚRÓDMIEŚCIE	48/3	OP1N/00067436/6	0,0155	MP-ŚRT/033/0007	48/3	0,0155	27 280,00
30	Nysa - miasto	ŚRÓDMIEŚCIE	49/5	OP1N/00067436/6	0,0237	MP-ŚRT/033/0008	49/5	0,0237	22 503,15
31	Nysa - miasto	ŚRÓDMIEŚCIE	17/9	OP1N/00085342/2	1,5334	MP-ŚRT/034/0002	17/9	1,5334	1 679 000,00
32	Otmuchów - obszar wiejski	JASZENICA GÓRNA	183/3	OP1N/00080810/9	2,0883	MP-ŚRT/050/0001	183/3	2,0883	69 000,00
33	Nysa - miasto	GÓRNA WIEŚ	8/8	OP1N/00066816/7	0,0315	st/010/0068	8/8	0,0315	5 753,00
34	Glucholazy - obszar wiejski	JARNOŁTÓWEK	162/1	OP1P/00053517/9	0,0991	st/010/0073	162/1	0,0991	58 453,13
35			162/21		0,4562		162/21	0,4562	
36	Łambinowice	ŁAMBINOWICE	435/3	OP1N/00057706/7	0,0659	st/010/0082	435/3	0,0659	5 250,00
37	Łambinowice	ŁAMBINOWICE	435/4	OP1N/00057706/7	0,0656	st/010/0083	435/4	0,0656	5 250,00
38			435/7		0,0297		435/7	0,0297	
39	Nysa - miasto	GÓRNA WIEŚ	17/5	OP1N/00076312/7	2,7764	st/012/0092	17/5	2,7764	619 135,00
40	Nysa - miasto	ŚREDNIA WIEŚ	111	OP1N/00072649/0	0,0183	st/030/0051	111	0,0183	4 282,00
41	Nysa - miasto	ŚRÓDMIEŚCIE	27	OP1N/00057702/9	0,0969	st/032/0032	27	0,0969	1 756,31
42	Nysa - miasto	ŚRÓDMIEŚCIE	31/2	OP1N/00057700/5	0,0667	st/032/0033	31/2	0,0667	6 740,00
43	Paczków - miasto	PACZKÓW	1064/2	OP1N/00068292/1	0,0505	st/032/0038	1064/2	0,0505	4 590,00
44	Nysa - miasto	ŚRÓDMIEŚCIE	48/1	OP1N/00063068/7	0,0218	st/032/0039	48/1	0,0218	4 500,00
45	Nysa - miasto	ŚRÓDMIEŚCIE	13	OP1N/00052303/7	0,2527	st/032/0041	13	0,2527	882 655,83

Grunty mienia powiatu 2022

46	Nysa - miasto	SRÓDMIEŚCIE	28/2	OP1N/00062006/8	0,0092	st/032/0045	28/2	0,0092	3 370,00
47	Nysa - miasto	SRÓDMIEŚCIE	46/13	OP1N/00053907/8	0,0131	st/032/0053	46/13	0,0131	17 346,00
48			46/14		0,0212		46/14	0,0212	
49	Nysa - miasto	GÓRNA WIEŚ	70/1	OP1N/00066816/7	0,7932	st/033/0023	70/1	0,7932	144 874,00
50	Nysa - obszar wiejski	KOPERNIKI	412/12	OP1N/00025239/9	0,0166	st/033/0034	412/12	0,0166	1 985,04
51	Paczków - miasto	PACZKÓW	707/7	OP1N/00057703/6	0,0361	st/033/0077	707/7	0,0361	3 609,00
52	Paczków - miasto	PACZKÓW	708/3	OP1N/00057703/6	0,0129	st/036/0037	708/3	0,0129	1 294,00
53	Paczków - miasto	PACZKÓW	393	OP1N/00058091/9	0,0256	MP-ŚRT/032/0023	393	0,0256	10 240,00
54	Korfantów - miasto	Korfantów	433/8	OP1N/00040424/4	0,0006	MP-ŚRT/033/0013	433/8	0,0006	380,00
55	Korfantów - miasto	Korfantów	441	OP1N/00040424/4	0,0200	MP-ŚRT/033/0014	441	0,0200	12 780,00
56	Korfantów - miasto	Korfantów	439	OP1N/00059123/0	0,0300	MP-ŚRT/033/0015	439	0,0300	19 170,00
57	Korfantów - miasto	Korfantów	440	OP1N/00059123/0	0,0300	MP-ŚRT/033/0016	440	0,0300	19 170,00
58	Korfantów - miasto	Korfantów	433/6	OP1N/00059123/0	0,0735	MP-ŚRT/033/0017	433/6	0,0735	46 980,00
59	Nysa - miasto	SRÓDMIEŚCIE	49/3	OP1N/00058413/3	0,0205	MP-ŚRT/0/0168	49/3	0,0205	90 000,00
60	Nysa - miasto	SRÓDMIEŚCIE	46/12	OP1N/00032638/8	0,0010	MP-ŚRT/0/0169	46/12	0,0010	5 152,00
61	Nysa - miasto	SRÓDMIEŚCIE	46/15	OP1N/00032638/8	0,0074	MP-ŚRT/0/0170	46/15	0,0074	38 130,00
62	Nysa - miasto	SRÓDMIEŚCIE	46/21	OP1N/00032638/8	0,2084	MP-ŚRT/0/0171	46/21	0,2084	1 073 718,00
63	Nysa - obszar wiejski	JĘDRZYCHÓW	869/1	OP1N/00076311/0	0,0577	MP-ŚRT/01/0086	869/1	0,0577	9 074,92
64	Nysa - obszar wiejski	JĘDRZYCHÓW	869/2	OP1N/00076311/0	0,0595	MP-ŚRT/01/0087	869/2	0,0595	9 358,02
65	Nysa - obszar wiejski	JĘDRZYCHÓW	869/3	OP1N/00076311/0	0,0763	MP-ŚRT/01/0088	869/3	0,0763	12 000,29
66	Nysa - obszar wiejski	JĘDRZYCHÓW	869/4	OP1N/00076311/0	0,0702	MP-ŚRT/01/0089	869/4	0,0702	11 040,90
67	Nysa - obszar wiejski	JĘDRZYCHÓW	869/5	OP1N/00076311/0	0,1555	MP-ŚRT/01/0090	869/5	0,1555	24 456,69
68	Nysa - obszar wiejski	JĘDRZYCHÓW	869/6	OP1N/00076311/0	0,1168	MP-ŚRT/01/0091	869/6	0,1168	18 370,04
69	Nysa - obszar wiejski	JĘDRZYCHÓW	869/7	OP1N/00076311/0	0,1230	MP-ŚRT/01/0092	869/7	0,1230	19 345,16

Gruntownie mienia powiatu 2022

70	Nysa - obszar wiejski	JĘDRZYCHÓW	869/8	OP-1N/00076311/0	0,1550	MP-ŚRT/01/0093	869/8	0,1550	24 378,04
71	Nysa - obszar wiejski	JĘDRZYCHÓW	869/9	OP-1N/00076311/0	0,0739	MP-ŚRT/01/0094	869/9	0,0739	11 622,82
72	Nysa - obszar wiejski	JĘDRZYCHÓW	869/10	OP-1N/00076311/0	0,0730	MP-ŚRT/01/0095	869/10	0,0730	11 481,27
73	Nysa - obszar wiejski	JĘDRZYCHÓW	869/11	OP-1N/00076311/0	0,3848	MP-ŚRT/01/0096	869/11	0,3848	60 520,47
74	Nysa - obszar wiejski	JĘDRZYCHÓW	869/12	OP-1N/00076311/0	0,0261	MP-ŚRT/01/0097	869/12	0,0261	4 104,95
75	Nysa - obszar wiejski	JĘDRZYCHÓW	869/13	OP-1N/00076311/0	0,0657	MP-ŚRT/01/0098	869/13	0,0657	10 333,15
76	Nysa - obszar wiejski	JĘDRZYCHÓW	869/14	OP-1N/00076311/0	0,0670	MP-ŚRT/01/0099	869/14	0,0670	10 537,61
77	Nysa - obszar wiejski	JĘDRZYCHÓW	869/15	OP-1N/00076311/0	0,0774	MP-ŚRT/01/0100	869/15	0,0774	12 173,30
78	Nysa - obszar wiejski	JĘDRZYCHÓW	869/16	OP-1N/00076311/0	0,1057	MP-ŚRT/01/0101	869/16	0,1057	16 624,26
79	Nysa - obszar wiejski	JĘDRZYCHÓW	869/17	OP-1N/00076311/0	0,0804	MP-ŚRT/01/0102	869/17	0,0804	12 645,13
80	Nysa - obszar wiejski	JĘDRZYCHÓW	869/18	OP-1N/00076311/0	0,0610	MP-ŚRT/01/0103	869/18	0,0610	9 593,94
81	Nysa - obszar wiejski	JĘDRZYCHÓW	869/19	OP-1N/00076311/0	0,1183	MP-ŚRT/01/0104	869/19	0,1183	18 605,96
82	Nysa - obszar wiejski	JĘDRZYCHÓW	869/20	OP-1N/00076311/0	0,1578	MP-ŚRT/01/0105	869/20	0,1578	24 818,43
83	Nysa - obszar wiejski	JĘDRZYCHÓW	869/21	OP-1N/00076311/0	0,0786	MP-ŚRT/01/0106	869/21	0,0786	12 362,03
84	Nysa - obszar wiejski	JĘDRZYCHÓW	869/22	OP-1N/00076311/0	0,0794	MP-ŚRT/01/0107	869/22	0,0794	12 487,85
85	Nysa - obszar wiejski	JĘDRZYCHÓW	869/23	OP-1N/00076311/0	0,0601	MP-ŚRT/01/0108	869/23	0,0601	9 452,39
86	Nysa - obszar wiejski	JĘDRZYCHÓW	869/24	OP-1N/00076311/0	0,0568	MP-ŚRT/01/0109	869/24	0,0568	8 933,37
87	Otmuchów - miasto	OTMUCHÓW	396/4	OP-1N/00030198/7	0,2374	MP-ŚRT/0209	396/4	0,2374	204 000,00
88	Paczków - miasto	PACZKÓW	912/1	OP-1N/00052918/1	0,0018	MP-ŚRT/0231	912/1	0,0018	1 278,36
89	Paczków - miasto	PACZKÓW	912/2	OP-1N/00052918/1	0,4509	MP-ŚRT/0232	912/2	0,4509	320 229,18
								16,9259	6 706 313,85

ROTUMIERIOM ZEGONOSI PAUCOP.
SIAN EWIMENI, POUATOWEGO 275094
MERCHOMOSI GRANICOWA 20007
ZEWIMENI, KNEGOWA, STAROSYWA
POUATOWEGO W NYSE.

[Handwritten signature]
Marek Lipka
INSPEKTOR
Wydział Administracji
i Gospodarki Miejscowości

Marek Lipka
INSPEKTOR
Wydział Finansowo-Bużetowym

grunty - drogi powiatowe 2022

Zestawienie gruntów pod drogami Mięnia Powiatu stan na dzień 31.12.2022r.											
Wykaz gruntów Mięnia Powiatu z Wydziału Administracji i Gospodarki Nieruchomościami Starostwa Powiatowego w Nysie											
Ewidencja księgowa gruntów w Wydziale Finansowo – Budżetowego Starostwa Powiatowego w Nysie											
l.p	Jednostka ewidencyjna	Nazwa obrębu	Numer	KW	Powierzchnia	Numer inwentarzowy	Numer	Powierzchnia	Wartość	Uwagi	
1	Głucholazy - obszar wiejski	BISKUPÓW	391	OP1P/00050532/9	0,3200	ST/0/000028/2	391	0,3200	2 931,32		
2	Głucholazy - obszar wiejski	BISKUPÓW	440	OP1P/00050532/9	0,4000	ST/0/000028/3	440	0,4000	3 664,14		
3	Głucholazy - obszar wiejski	BISKUPÓW	441	OP1P/00050532/9	0,5300	ST/0/000028/4	441	0,5300	4 855,00		
4	Głucholazy - obszar wiejski	BISKUPÓW	476	OP1P/00050532/9	2,2200	ST/0/000028/1	476	2,2200	20 336,02		
5	Głucholazy - obszar wiejski	BODZANÓW	732	OP1P/00050532/9	1,2400	ST/0/000028/8	732	1,2400	11 358,86		
6	Głucholazy - obszar wiejski	BODZANÓW	848/156	OP1P/00059945/0	0,0590	ST/0/0000090	848/156	0,0590	2 076,80		
7	Głucholazy - obszar wiejski	BODZANÓW	955	OP1P/00050532/9	0,8900	ST/0/000028/9	955	0,8900	8 152,73		
8	Głucholazy - obszar wiejski	BODZANÓW	982/2	OP1P/00059945/0	1,2582	ST/0/0000091	982/2	1,2582	44 288,64		
9	Głucholazy - obszar wiejski	BODZANÓW	983	OP1P/00059945/0	1,5635	ST/0/0000088	983	1,5635	55 035,20		
10	Głucholazy - obszar wiejski	CHARBIELIN	538	OP1P/00049619/3	0,3500	ST/0/000022/11	538	0,3500	2 003,95		
11	Głucholazy - obszar wiejski	CHARBIELIN	754	OP1P/00049619/3	2,1026	ST/0/000022/12	754	2,1026	12 038,58		
12	Głucholazy - obszar wiejski	CHARBIELIN	755	OP1P/00049619/3	0,6174	ST/0/000022/13	755	0,6174	3 534,96		
13	Głucholazy - obszar wiejski	GIERAŁCICE	361/2	OP1P/00049854/2	0,1700	ST/0/000027/8	361/2	0,1700	10 200,00		
14	Głucholazy - obszar wiejski	GIERAŁCICE	590	OP1P/00050532/9	3,2933	ST/0/000028/5	590	3,2933	30 167,84		
15	Głucholazy - obszar wiejski	GIERAŁCICE	591	OP1P/00050532/9	1,9556	ST/0/000028/6	591	1,9556	17 914,02		
16	Głucholazy - obszar wiejski	GIERAŁCICE	592	OP1P/00050532/9	1,0611	ST/0/000028/7	592	1,0611	9 720,07		
17	Głucholazy - obszar wiejski	JARNOŁTÓWEK	162/3	OP1P/00056217/7	0,1070	MP-SRT/0/00033	162/3	0,1070	37 948,10		
18	Głucholazy - obszar wiejski	JARNOŁTÓWEK	476	OP1P/00049843/2	1,5700	ST/0/000024/9	476	1,5700	9 392,23		
19	Głucholazy - obszar wiejski	JARNOŁTÓWEK	489/2	OP1P/00049843/2	0,1500	ST/0/000024/8	489/2	0,1500	897,35		
20	Głucholazy - obszar wiejski	JARNOŁTÓWEK	490	OP1P/00049843/2	1,0900	ST/0/000024/7	490	1,0900	6 520,72		
21	Głucholazy - obszar wiejski	JARNOŁTÓWEK	491	OP1P/00049843/2	0,7200	ST/0/000024/6	491	0,7200	4 307,26		
22	Głucholazy - obszar wiejski	JARNOŁTÓWEK	492	OP1P/00049843/2	0,5700	ST/0/000024/5	492	0,5700	3 409,92		
23	Głucholazy - obszar wiejski	KONRADÓW	491	OP1P/00049844/9	0,0600	ST/0/000025/4	491	0,0600	3 600,00		
24	Głucholazy - obszar wiejski	KONRADÓW	492	OP1P/00049844/9	0,0800	ST/0/000025/6	492	0,0800	4 800,00		
25	Głucholazy - obszar wiejski	KONRADÓW	497	OP1P/00049844/9	0,5100	ST/0/000025/5	497	0,5100	30 600,00		
26	Głucholazy - obszar wiejski	KONRADÓW	517	OP1P/00051026/6	0,8200	ST/0/000026/1	517	0,8200	4 923,29		
27	Głucholazy - obszar wiejski	KONRADÓW	569	OP1P/00049844/9	0,1900	ST/0/000025/1	569	0,1900	11 400,00		
28	Głucholazy - obszar wiejski	KONRADÓW	734	OP1P/00051026/6	0,8900	ST/0/000026/2	734	0,8900	5 343,58		
29	Głucholazy - obszar wiejski	KONRADÓW	748	OP1P/00049843/2	0,9874	ST/0/000024/12	748	0,9874	5 906,93		
30	Głucholazy - obszar wiejski	KONRADÓW	749	OP1P/00049843/2	0,3826	ST/0/000024/13	749	0,3826	2 288,83		
31	Głucholazy - obszar wiejski	KONRADÓW	750	OP1P/00049844/9	0,6354	ST/0/000025/2	750	0,6354	38 124,00		
32	Głucholazy - obszar wiejski	KONRADÓW	751	OP1P/00049844/9	1,4046	ST/0/000025/3	751	1,4046	84 276,00		
33	Głucholazy - obszar wiejski	KONRADÓW	752	OP1P/00049843/2	0,5650	ST/0/000024/10	752	0,5650	3 380,00		
34	Głucholazy - obszar wiejski	KONRADÓW	753	OP1P/00049843/2	1,7850	ST/0/000024/11	753	1,7850	10 678,42		
35	Głucholazy - obszar wiejski	NOWY LAS	512/3	OP1P/00049619/3	1,3600	ST/0/000022/8	512/3	1,3600	7 786,77		
36	Głucholazy - obszar wiejski	NOWY LAS	600	OP1P/00049619/3	0,2181	ST/0/000022/9	600	0,2181	1 248,75		
37	Głucholazy - obszar wiejski	NOWY LAS	601	OP1P/00049619/3	1,7119	ST/0/000022/10	601	1,7119	9 801,60		
38	Głucholazy - obszar wiejski	NOWY ŚWIĘTÓW	142/14	OP1P/00059945/0	0,3023	ST/0/0000089	142/14	0,3023	10 640,96		
39	Głucholazy - obszar wiejski	NOWY ŚWIĘTÓW	408	OP1P/00049854/2	0,1600	ST/0/000027/1	408	0,1600	9 600,00		
40	Głucholazy - obszar wiejski	NOWY ŚWIĘTÓW	419/1	OP1P/00049854/2	0,0100	ST/0/000027/3	419/1	0,0100	600,00		

grunty - drogi powiatowe 2022

41	Głucholazy - obszar wiejski	NOWY ŚWIĘTÓW	419/2	OP1P/00049854/2	0,8000	ST/0/000027/2	419/2	0,8000	48 000,00
42	Głucholazy - obszar wiejski	PODLESIE	237	OP1P/00051026/6	2,4000	ST/0/000026/4	237	2,4000	14 409,64
43	Głucholazy - obszar wiejski	PODLESIE	267	OP1P/00051026/6	0,5600	ST/0/000026/3	267	0,5600	3 362,25
44	Głucholazy - obszar wiejski	PODLESIE	268	OP1P/00051026/6	0,3100	ST/0/000026/5	268	0,3100	1 861,24
45	Głucholazy - obszar wiejski	POKRZYWNNA	133	OP1P/00049255/3	0,3200	ST/0/000023/1	133	0,3200	1 923,93
46	Głucholazy - obszar wiejski	POKRZYWNNA	134	OP1P/00049255/3	0,1700	ST/0/000023/2	134	0,1700	1 022,09
47	Głucholazy - obszar wiejski	POKRZYWNNA	139	OP1P/00049255/3	0,0800	ST/0/000023/8	139	0,0800	480,98
48	Głucholazy - obszar wiejski	POKRZYWNNA	202	OP1P/00049255/3	0,3400	ST/0/000023/6	202	0,3400	2 044,17
49	Głucholazy - obszar wiejski	POKRZYWNNA	204	OP1P/00049843/2	0,4200	ST/0/000024/4	204	0,4200	2 512,57
50	Głucholazy - obszar wiejski	POKRZYWNNA	205	OP1P/00049255/3	1,9600	ST/0/000023/7	205	1,9600	11 784,05
51	Głucholazy - obszar wiejski	POKRZYWNNA	206	OP1P/00049255/3	0,2400	ST/0/000023/3	206	0,2400	1 442,94
52	Głucholazy - obszar wiejski	POKRZYWNNA	208	OP1P/00049255/3	0,6400	ST/0/000023/5	208	0,6400	3 847,85
53	Głucholazy - obszar wiejski	POKRZYWNNA	211	OP1P/00049843/2	0,4400	ST/0/000024/3	211	0,4400	2 632,22
54	Głucholazy - obszar wiejski	POKRZYWNNA	212/1	OP1P/00049843/2	2,2267	ST/0/000024/2	212/1	2,2267	13 320,81
55	Głucholazy - obszar wiejski	POKRZYWNNA	213	OP1P/00049843/2	0,4100	ST/0/000024/1	213	0,4100	2 452,74
56	Głucholazy - obszar wiejski	POKRZYWNNA	72/2	OP1P/00049255/3	0,3800	ST/0/000023/4	72/2	0,3800	2 284,66
57	Głucholazy - obszar wiejski	POKRZYWNNA	73	OP1P/00049255/3	0,7600	ST/0/000023/9	73	0,7600	4 569,33
58	Głucholazy - obszar wiejski	ŚLAWNIOWICE	287/1	OP1P/00061473/7	0,0125	MP-ŚRT/0/0143	287/1	0,0125	8 125,00
59	Głucholazy - obszar wiejski	ŚLAWNIOWICE	300/2	OP1P/00061473/7	1,3600	MP-ŚRT/0/0056	300/2	1,3600	88 400,00
60	Głucholazy - obszar wiejski	ŚLAWNIOWICE	43/5	OP1P/00061473/7	0,0024	MP-ŚRT/0/0142	43/5	0,0024	1 560,00
61	Głucholazy - obszar wiejski	STARY LAS	805	OP1P/00049619/3	2,2638	ST/0/000022/6	805	2,2638	12 961,54
62	Głucholazy - obszar wiejski	STARY LAS	806	OP1P/00049619/3	2,4362	ST/0/000022/7	806	2,4362	13 948,63
63	Głucholazy - obszar wiejski	SUCHA KAMIENICA	834	OP1P/00049619/3	2,0695	ST/0/000022/4	834	2,0695	11 849,06
64	Głucholazy - obszar wiejski	SUCHA KAMIENICA	835	OP1P/00049619/3	1,6405	ST/0/000022/5	835	1,6405	9 392,79
65	Głucholazy - obszar wiejski	WILAMOWICE NYSKIE	143	OP1P/00049854/2	1,2100	ST/0/000027/6	143	1,2100	72 600,00
66	Głucholazy - obszar wiejski	WILAMOWICE NYSKIE	194	OP1P/00049854/2	0,8700	ST/0/000027/7	194	0,8700	52 200,00
67	Głucholazy - obszar wiejski	WILAMOWICE NYSKIE	227/1	OP1P/00049854/2	0,0100	ST/0/000027/4	227/1	0,0100	600,00
68	Głucholazy - obszar wiejski	WILAMOWICE NYSKIE	227/2	OP1P/00049854/2	0,6100	ST/0/000027/5	227/2	0,6100	36 600,00
69	Głucholazy - miasto	GLUCHOŁAZY	1866/23	OP1P/00050295/5	0,0110		1866/23	0,0110	
70	Głucholazy - miasto	GLUCHOŁAZY	1868/14	OP1P/00050295/5	0,0024	MP-ŚRT/0/0050	1868/14	0,0024	3 095,00
71	Głucholazy - miasto	GLUCHOŁAZY	1869/17	OP1P/00050295/5	0,0066		1869/17	0,0066	
72	Głucholazy - miasto	GLUCHOŁAZY	1938/25	OP1P/00050295/5	0,0136		1938/25	0,0136	
73	Głucholazy - obszar wiejski	KONRADÓW	326/1	OP1P/00057122/1	0,0003	MP-ŚRT/0/0051	326/1	0,0003	706,00
74	Głucholazy - obszar wiejski	KONRADÓW	326/2	OP1P/00057122/1	0,0029		326/2	0,0029	
75	Głucholazy - obszar wiejski	KONRADÓW	206/1	OP1P/00050295/5	0,0051		206/1	0,0051	
76	Głucholazy - obszar wiejski	KONRADÓW	210/3	OP1P/00050295/5	0,0261		210/3	0,0261	
77	Głucholazy - obszar wiejski	KONRADÓW	212/1	OP1P/00050295/5	0,0174		212/1	0,0174	
78	Głucholazy - obszar wiejski	KONRADÓW	213/1	OP1P/00050295/5	0,0055		213/1	0,0055	
79	Głucholazy - obszar wiejski	KONRADÓW	226/6	OP1P/00050295/5	0,0056		226/6	0,0056	
80	Głucholazy - obszar wiejski	KONRADÓW	259/2	OP1P/00050295/5	0,0031		259/2	0,0031	
81	Głucholazy - obszar wiejski	KONRADÓW	260/4	OP1P/00050295/5	0,0448		260/4	0,0448	
82	Głucholazy - obszar wiejski	KONRADÓW	292/3	OP1P/00050295/5	0,0040		292/3	0,0040	
83	Głucholazy - obszar wiejski	KONRADÓW	294/1	OP1P/00050295/5	0,0106		294/1	0,0106	
84	Głucholazy - obszar wiejski	KONRADÓW	542/19	OP1P/00050295/5	0,0166		542/19	0,0166	
85	Głucholazy - obszar wiejski	KONRADÓW	542/21	OP1P/00050295/5	0,0035		542/21	0,0035	

grunty - drogi powiatowe 2022

86	Glucholazy - obszar wiejski	KONRADÓW	327/1	OP1P/00050295/5	0,0004		327/1	0,0004		
87	Glucholazy - obszar wiejski	KONRADÓW	328/1	OP1P/00050295/5	0,0065		328/1	0,0065		
88	Glucholazy - obszar wiejski	KONRADÓW	329/1	OP1P/00050295/5	0,0089		329/1	0,0089		
89	Glucholazy - obszar wiejski	KONRADÓW	330/1	OP1P/00050295/5	0,0078		330/1	0,0078		
90	Glucholazy - obszar wiejski	KONRADÓW	332/1	OP1P/00050295/5	0,0252		332/1	0,0252		
91	Glucholazy - obszar wiejski	KONRADÓW	336/3	OP1P/00050295/5	0,0017		336/3	0,0017		
92	Glucholazy - obszar wiejski	KONRADÓW	337/2	OP1P/00050295/5	0,0023		337/2	0,0023		
93	Glucholazy - obszar wiejski	KONRADÓW	338/1	OP1P/00050295/5	0,0051		338/1	0,0051		
94	Glucholazy - obszar wiejski	KONRADÓW	339/1	OP1P/00050295/5	0,0043		339/1	0,0043		
95	Glucholazy - obszar wiejski	KONRADÓW	340/1	OP1P/00050295/5	0,0031		340/1	0,0031		
96	Glucholazy - obszar wiejski	KONRADÓW	341/1	OP1P/00050295/5	0,0219		341/1	0,0219		
97	Glucholazy - miasto	GLUCHOŁAZY	1663/14	OP1P/00050295/5	0,0295		1663/14	0,0295		
98	Glucholazy - miasto	GLUCHOŁAZY	1929/9	OP1P/00050295/5	0,0156		1929/9	0,0156		
99	Glucholazy - miasto	GLUCHOŁAZY	1623/1	OP1P/00050295/5	0,0007		1623/1	0,0007		
100	Glucholazy - miasto	GLUCHOŁAZY	1290/1	OP1N/00077926/1	0,3242		1290/1	0,3242		
101	Glucholazy - miasto	GLUCHOŁAZY	1539/2	OP1N/00077926/1	0,3788		1539/2	0,3788		
102	Glucholazy - miasto	GLUCHOŁAZY	1553	OP1N/00077926/1	0,3709		1553	0,3709		
103	Glucholazy - miasto	GLUCHOŁAZY	1622	OP1N/00077926/1	1,4532		1622	1,4532		
104	Glucholazy - miasto	GLUCHOŁAZY	1871	OP1N/00077926/1	0,4403		1871	0,4403		
105	Glucholazy - obszar wiejski	KONRADÓW	746	OP1N/00077926/1	1,0850		746	1,0850		
106	Glucholazy - obszar wiejski	KONRADÓW	747	OP1N/00077926/1	2,1250		747	2,1250		
107	Kamiennik	OGONÓW	188	OP1N/00065312/7	0,6300		188	0,6300		2 833,43
108	Kamiennik	OGONÓW	189	OP1N/00065312/7	3,3400		189	3,3400		15 021,70
109	Kamiennik	GOWOROWICE	53	OP1N/00065312/7	0,0600		53	0,0600		269,85
110	Korfantów - miasto	KORFANTÓW	559/1	OP1N/00064142/7	0,7600		559/1	0,7600		3 503,68
111	Korfantów - miasto	KORFANTÓW	559/2	OP1N/00064142/7	0,4900		559/2	0,4900		2 258,95
112	Korfantów - miasto	KORFANTÓW	560/11	OP1N/00083789/3	0,0044		560/11	0,0044		1 964,16
113	Korfantów - miasto	KORFANTÓW	561/5	OP1N/00083789/3	0,0010		561/5	0,0010		6 874,56
114	Korfantów - miasto	KORFANTÓW	647/2	OP1N/00069934/1	0,0111		647/2	0,0111		1 510,00
115	Korfantów - miasto	KORFANTÓW	709	OP1N/00066556/6	0,8300		709	0,8300		370 512,00
116	Korfantów - obszar wiejski	BOREK	91	OP1N/00063015/1	3,0600		91	3,0600		131 553,32
117	Korfantów - obszar wiejski	JEGIELNICA	149	OP1N/00082225/5	0,1000		149	0,1000		4 600,00
118	Korfantów - obszar wiejski	JEGIELNICA	150	OP1N/00082225/5	0,1900		150	0,1900		8 600,00
119	Korfantów - obszar wiejski	KUŹNICA LIGOCKA	195	OP1N/00066556/6	2,5600		195	2,5600		90 112,00
120	Korfantów - obszar wiejski	MYSZOWICE	362	OP1N/00066556/6	2,0400		362	2,0400		71 808,00
121	Korfantów - obszar wiejski	MYSZOWICE	363	OP1N/00066556/6	2,0000		363	2,0000		70 400,00
122	Korfantów - obszar wiejski	NIESIEBĘDOWICE	210	OP1N/00070344/8	1,1400		210	1,1400		3 857,98
123	Korfantów - obszar wiejski	NIESIEBĘDOWICE	225	OP1N/00070344/8	2,3900		225	2,3900		8 088,21
124	Korfantów - obszar wiejski	PIECHOCICE	191	OP1N/00066556/6	0,0512		191	0,0512		1 802,24
125	Korfantów - obszar wiejski	PIECHOCICE	202	OP1N/00066556/6	0,0018		202	0,0018		63,36
126	Korfantów - obszar wiejski	PIECHOCICE	218	OP1N/00066556/6	0,0005		218	0,0005		17,60
127	Korfantów - obszar wiejski	PIECHOCICE	223	OP1N/00066556/6	0,0024		223	0,0024		84,48
128	Korfantów - obszar wiejski	PIECHOCICE	245	OP1N/00065790/1	0,0527		245	0,0527		1 855,04
129	Korfantów - obszar wiejski	PIECHOCICE	246	OP1N/00065676/6	0,0424		246	0,0424		1 492,48
130	Korfantów - obszar wiejski	PIECHOCICE	251	OP1N/00066556/6	0,0052		251	0,0052		183,04

grunty - drogi powiatowe 2022

131	Korfantów - obszar wiejski	PIECHOCICE	253	OP1N/00066556/6	0,0256	MP-SRT/036/0024	253	0,0256	901,12
132	Korfantów - obszar wiejski	PIECHOCICE	259	OP1N/00066576/6	0,0110	ST/0/000134	259	0,0110	387,20
133	Korfantów - obszar wiejski	PIECHOCICE	260	OP1N/00068295/2	0,0199	ST/0/000126	260	0,0199	700,48
134	Korfantów - obszar wiejski	PIECHOCICE	267	OP1N/00066576/2	0,0117	ST/0/000125	267	0,0117	411,84
135	Korfantów - obszar wiejski	PIECHOCICE	268	OP1N/00066576/2	0,0103	ST/0/000123	268	0,0103	362,56
136	Korfantów - obszar wiejski	PIECHOCICE	270	OP1N/00068295/2	0,0154	ST/0/000127	270	0,0154	542,08
137	Korfantów - obszar wiejski	PIECHOCICE	271	OP1N/00065790/1	0,0026	ST/0/000132	271	0,0026	91,52
138	Korfantów - obszar wiejski	PIECHOCICE	272	OP1N/00066556/6	0,0013	MP-SRT/036/0036	272	0,0013	26,26
139	Korfantów - obszar wiejski	PIECHOCICE	277	OP1N/00066576/2	0,0073	ST/0/000122	277	0,0073	256,96
140	Korfantów - obszar wiejski	PIECHOCICE	285	OP1N/00066556/6	0,0473	MP-SRT/036/0020	285	0,0473	1 664,96
141	Korfantów - obszar wiejski	PIECHOCICE	286	OP1N/00066556/6	0,0874	MP-SRT/036/0019	286	0,0874	3 076,48
142	Korfantów - obszar wiejski	PIECHOCICE	290	OP1N/00068295/2	0,0349	ST/0/000128	290	0,0349	1 228,48
143	Korfantów - obszar wiejski	PIECHOCICE	292	OP1N/00066556/6	0,0070	MP-SRT/036/0027	292	0,0070	246,40
144	Korfantów - obszar wiejski	PIECHOCICE	295	OP1N/00066556/6	0,0076	MP-SRT/036/0015	295	0,0076	267,52
145	Korfantów - obszar wiejski	PIECHOCICE	296	OP1N/00066556/6	0,0613	MP-SRT/036/0016	296	0,0613	2 157,76
146	Korfantów - obszar wiejski	PIECHOCICE	298	OP1N/00066556/6	0,1437	MP-SRT/036/0017	298	0,1437	5 058,24
147	Korfantów - obszar wiejski	PIECHOCICE	299	OP1N/00066556/6	0,0435	MP-SRT/036/0018	299	0,0435	1 531,20
148	Korfantów - obszar wiejski	PIECHOCICE	301	OP1N/00068295/2	0,0395	ST/0/000129	301	0,0395	1 390,40
149	Korfantów - obszar wiejski	PIECHOCICE	310	OP1N/00068295/2	0,0907	ST/0/000130	310	0,0907	3 192,64
150	Korfantów - obszar wiejski	PIECHOCICE	316	OP1N/00066576/2	0,0201	ST/0/000124	316	0,0201	707,52
151	Korfantów - obszar wiejski	PIECHOCICE	317	OP1N/00066556/6	0,0299	MP-SRT/036/0023	317	0,0299	1 052,48
152	Korfantów - obszar wiejski	PIECHOCICE	319	OP1N/00066556/6	0,0107	MP-SRT/036/0026	319	0,0107	376,64
153	Korfantów - obszar wiejski	PIECHOCICE	331	OP1N/00066556/6	1,2221	MP-SRT/036/0022	331	1,2221	43 017,92
154	Korfantów - obszar wiejski	PIECHOCICE	391	OP1N/00066556/6	0,0070	MP-SRT/036/0030	391	0,0070	246,40
155	Korfantów - obszar wiejski	PIECHOCICE	422	OP1N/00066556/6	0,0459	MP-SRT/036/0029	422	0,0459	1 615,68
156	Korfantów - obszar wiejski	PIECHOCICE	474	OP1N/00066556/6	0,0019	MP-SRT/036/0031	474	0,0019	66,88
157	Korfantów - obszar wiejski	PIECHOCICE	487	OP1N/00066556/6	0,0445	MP-SRT/036/0032	487	0,0445	1 566,40
158	Korfantów - obszar wiejski	PIECHOCICE	488	OP1N/00066556/6	0,0154	MP-SRT/036/0033	488	0,0154	542,08
159	Korfantów - obszar wiejski	PIECHOCICE	489	OP1N/00066556/6	0,0012	MP-SRT/036/0034	489	0,0012	42,24
160	Korfantów - obszar wiejski	PIECHOCICE	490	OP1N/00066556/6	0,0010	MP-SRT/036/0035	490	0,0010	35,20
161	Korfantów - obszar wiejski	PLEŚNICA	232	OP1N/00078205/8	1,1600	ST/0/000094	232	1,1600	40 832,00
162	Korfantów - obszar wiejski	PLEŚNICA	233	OP1N/00078205/8	0,9000	ST/0/000095	233	0,9000	31 680,00
163	Korfantów - obszar wiejski	PLEŚNICA	119/2	OP1N/00039731/9	0,0600	MP-SRT/0/0162	119/2	0,0600	2 052,00
164	Korfantów - obszar wiejski	PRZECHÓD	978	OP1N/00063017/5	1,3637	ST/0/000004/6	978	1,3637	58 627,21
165	Korfantów - obszar wiejski	PRZECHÓD	979	OP1N/00063017/5	1,1263	ST/0/000004/7	979	1,1263	48 421,08
166	Korfantów - obszar wiejski	PRZECHÓD	985	OP1N/00063016/8	0,7355	ST/0/000004/8	985	0,7355	31 620,09
167	Korfantów - obszar wiejski	PRZECHÓD	986	OP1N/00063016/8	0,9745	ST/0/000004/9	986	0,9745	41 895,00
168	Korfantów - obszar wiejski	PRZYDROŻE MAŁE	253	OP1N/00065310/3	0,6600	ST/0/000019/1	253	0,6600	7 435,44
169	Korfantów - obszar wiejski	PRZYDROŻE MAŁE	257	OP1N/00062225/5	0,1200	ST/0/000047	257	0,1200	5 500,00
170	Korfantów - obszar wiejski	PRZYDROŻE MAŁE	276	OP1N/00084216/3	0,9200	ST/0/000093	276	0,9200	32 384,00
171	Korfantów - obszar wiejski	PRZYDROŻE MAŁE	342	OP1N/00084216/3	0,7900	ST/0/000096	342	0,7900	27 808,00
172	Korfantów - obszar wiejski	PRZYDROŻE WIELKIE	108	OP1N/00063389/3	1,5100	ST/0/000086	108	1,5100	69 000,00
173	Korfantów - obszar wiejski	PRZYDROŻE WIELKIE	123/10	OP1N/00063389/3	0,0112	ST/0/000141	123/10	0,0112	394,24
174	Korfantów - obszar wiejski	PRZYDROŻE WIELKIE	123/12	OP1N/00063389/3	0,0593	ST/0/000140	123/12	0,0593	2 087,36
175	Korfantów - obszar wiejski	PRZYDROŻE WIELKIE	123/6	OP1N/00063389/3	0,0132	ST/0/000135	123/6	0,0132	464,64

grunty - drogi powiatowe 2022

176	Korfantów - obszar wiejski	PRZYDROŻE WIELKIE	123/8	OP1N/00063389/3	0,0177	ST/0/000138	123/8	0,0177	623,04
177	Korfantów - obszar wiejski	PRZYDROŻE WIELKIE	124/4	OP1N/00063389/3	0,0067	ST/0/000136	124/4	0,0067	235,84
178	Korfantów - obszar wiejski	PRZYDROŻE WIELKIE	124/6	OP1N/00063389/3	0,0253	ST/0/000143	124/6	0,0253	890,56
179	Korfantów - obszar wiejski	PRZYDROŻE WIELKIE	126/1	OP1N/00063389/3	0,0008	ST/0/000137	126/1	0,0008	28,16
180	Korfantów - obszar wiejski	PRZYDROŻE WIELKIE	127/4	OP1N/00063389/3	0,0045	ST/0/000139	127/4	0,0045	158,40
181	Korfantów - obszar wiejski	PRZYDROŻE WIELKIE	127/6	OP1N/00063389/3	0,0054	ST/0/000144	127/6	0,0054	190,08
182	Korfantów - obszar wiejski	PRZYDROŻE WIELKIE	128/2	OP1N/00063389/3	0,0079	ST/0/000142	128/2	0,0079	278,08
183	Korfantów - obszar wiejski	PRZYDROŻE WIELKIE	177/1	OP1N/00063389/3	0,0009	ST/0/000145	177/1	0,0009	31,68
184	Korfantów - obszar wiejski	PRZYDROŻE WIELKIE	178	OP1N/00063642/5	0,1300	ST/0/000019/2	178	0,1300	1 464,56
185	Korfantów - obszar wiejski	PRZYDROŻE WIELKIE	179/1	OP1N/00063389/3	0,0167	ST/0/000146	179/1	0,0167	587,84
186	Korfantów - obszar wiejski	PRZYDROŻE WIELKIE	181/5	OP1N/00063389/3	0,0071	ST/0/000147	181/5	0,0071	249,92
187	Korfantów - obszar wiejski	PRZYDROŻE WIELKIE	181/7	OP1N/00063389/3	0,0065	ST/0/000148	181/7	0,0065	228,80
188	Korfantów - obszar wiejski	PRZYDROŻE WIELKIE	184/1	OP1N/00063389/3	0,0058	ST/0/000149	184/1	0,0058	204,16
189	Korfantów - obszar wiejski	PRZYDROŻE WIELKIE	348/1	OP1N/00063389/3	0,0507	ST/0/000150	348/1	0,0507	1 784,64
190	Korfantów - obszar wiejski	PRZYDROŻE WIELKIE	351	OP1N/00065789/1	1,8500	ST/0/000007/5	351	1,8500	8 528,71
191	Korfantów - obszar wiejski	PRZYDROŻE WIELKIE	352	OP1N/00065789/1	1,9000	ST/0/000007/6	352	1,9000	8 759,21
192	Korfantów - obszar wiejski	PRZYDROŻE WIELKIE	179	OP1N/00065789/1	1,2500	ST/0/000007/3	179	1,2500	5 762,64
193	Korfantów - obszar wiejski	RA CZKA	180	OP1N/00065789/1	0,2000	ST/0/000007/4	180	0,2000	922,02
194	Korfantów - obszar wiejski	RA CZKA	589/1	OP1N/00065789/1	1,4000	ST/0/000007/7	589/1	1,4000	6 454,16
195	Korfantów - obszar wiejski	ŚCINAWA MAŁA	590	OP1N/00066556/6	4,2600	MP-ŚRT/036/0008	590	4,2600	149 952,00
196	Korfantów - obszar wiejski	ŚCINAWA MAŁA	591/1	OP1N/00066556/6	0,3388	MP-ŚRT/036/0009	591/1	0,3388	11 925,76
197	Korfantów - obszar wiejski	ŚCINAWA MAŁA	595	OP1N/00082225/5	0,3700	ST/0/000048	595	0,3700	16 900,00
198	Korfantów - obszar wiejski	ŚCINAWA MAŁA	671	OP1N/00065789/1	0,6714	ST/0/000007/8	671	0,6714	3 095,23
199	Korfantów - obszar wiejski	ŚCINAWA MAŁA	672	OP1N/00065789/1	3,1486	ST/0/000007/9	672	3,1486	14 515,40
200	Korfantów - obszar wiejski	ŚCINAWA NYSKA	345	OP1N/00066556/6	3,3700	MP-ŚRT/036/0010	345	3,3700	118 624,00
201	Korfantów - obszar wiejski	ŚCINAWA NYSKA	347	OP1N/00082225/5	1,0900	ST/0/000051	347	1,0900	49 800,00
202	Korfantów - obszar wiejski	ŚCINAWA NYSKA	348	OP1N/00082225/5	1,2000	ST/0/000052	348	1,2000	54 800,00
203	Korfantów - obszar wiejski	ŚCINAWA NYSKA	350	OP1N/00066556/6	1,4800	MP-ŚRT/036/0011	350	1,4800	52 096,00
204	Korfantów - obszar wiejski	WIELKIE ŁĄKI	228	OP1N/00066556/6	0,5100	ST/0/000196	228	0,5100	17 952,00
205	Korfantów - obszar wiejski	WIELKIE ŁĄKI	274	OP1N/00066556/6	0,8900	ST/0/000195	274	0,8900	31 328,00
206	Korfantów - obszar wiejski	WŁODARY	823	OP1N/00082225/5	2,2200	ST/0/000059	823	2,2200	101 500,00
207	Korfantów - obszar wiejski	WŁODARY	824	OP1N/00082225/5	0,1300	ST/0/000055	824	0,1300	5 900,00
208	Korfantów - obszar wiejski	WŁOSTOWA	223	OP1N/00065309/3	0,2200	ST/0/000018/4	223	0,2200	883,46
209	Korfantów - obszar wiejski	WŁOSTOWA	224	OP1N/00065309/3	0,4100	ST/0/000018/3	224	0,4100	1 646,46
210	Korfantów - obszar wiejski	WŁOSTOWA	365	OP1N/00066556/6	1,9300	MP-ŚRT/036/0005	365	1,9300	67 936,00
211	Korfantów - obszar wiejski	WŁOSTOWA	660	OP1N/00066556/6	1,9400	MP-ŚRT/036/0006	660	1,9400	68 288,00
212	Korfantów - obszar wiejski	WŁOSTOWA	82	OP1N/00065309/3	0,8700	ST/0/000018/1	82	0,8700	3 493,70
213	Korfantów - obszar wiejski	WŁOSTOWA	83	OP1N/00065309/3	0,9900	ST/0/000018/2	83	0,9900	3 975,59
214	Korfantów - obszar wiejski	WEŻA	402	OP1N/00066556/6	1,0500	MP-ŚRT/036/0014	402	1,0500	21 210,00
215	Korfantów - obszar wiejski	WEŻA	469	OP1N/00066556/6	1,3700	MP-ŚRT/036/0013	469	1,3700	27 674,00
216	Korfantów - obszar wiejski	WEŻA	470	OP1N/00066556/6	0,3200	MP-ŚRT/036/0012	470	0,3200	6 464,00
217	Łambinowice	BIELICE	622	OP1N/00066237/4	1,9000	ST/0/000009/1	622	1,9000	5 720,99
218	Łambinowice	BIELICE	676	OP1N/00069369/9	3,4200	ST/0/000010/5	676	3,4200	10 271,16
219	Łambinowice	BIELICE	677	OP1N/00069369/9	0,0900	ST/0/000010/6	677	0,0900	270,29
220	Łambinowice	BUDZIESZOWICE	89	OP1N/00070344/8	1,8700	ST/0/000008/9	89	1,8700	6 328,43

grunty - drogi powiatowe 2022

221	Łambinowice	DROGOSZÓW	148/2	OP1N/00068827/1	0,1400	ST/0/000103	148/2	0,1400	0,1400	4 928,00
222	Łambinowice	DROGOSZÓW	149/3	OP1N/0006624/4	0,2200	ST/0/000102	149/3	0,2200	0,2200	7 744,00
223	Łambinowice	DROGOSZÓW	189/1	OP1N/00069369/9	0,2200	ST/0/00010/4	189/1	0,2200	0,2200	660,72
224	Łambinowice	DROGOSZÓW	189/2	OP1N/00069369/9	1,8800	ST/0/00010/3	189/2	1,8800	1,8800	5 646,14
225	Łambinowice	DROGOSZÓW	190	OP1N/00069369/9	0,5100	ST/0/00010/2	190	0,5100	0,5100	1 531,66
226	Łambinowice	JASIEINICA DOLNA	42	OP1N/00069369/9	1,4200	ST/0/00010/1	42	1,4200	1,4200	4 264,64
227	Łambinowice	JASIEINICA DOLNA	425	OP1N/00066556/6	0,6800	ST/0/000200	425	0,6800	0,6800	23 936,00
228	Łambinowice	JASIEINICA DOLNA	426	OP1N/00066556/6	0,1100	ST/0/000192	426	0,1100	0,1100	3 872,00
229	Łambinowice	JASIEINICA DOLNA	457	OP1N/00082225/5	1,2700	ST/0/000056	457	1,2700	1,2700	38 100,00
230	Łambinowice	JASIEINICA DOLNA	464	OP1N/00082225/5	2,0100	ST/0/000060	464	2,0100	2,0100	60 300,00
231	Łambinowice	JASIEINICA DOLNA	523	OP1N/00082225/5	0,2200	ST/0/000058	523	0,2200	0,2200	6 600,00
232	Łambinowice	JASIEINICA DOLNA	524	OP1N/00066556/6	1,4300	ST/0/000193	524	1,4300	1,4300	50 336,00
233	Łambinowice	LASOVICE	320/3	OP1N/00082225/5	2,7614	ST/0/000063	320/3	2,7614	2,7614	138 100,00
234	Łambinowice	ŁAMBINOWICE	338/1	OP1N/00070344/8	1,4300	ST/0/000087	338/1	1,4300	1,4300	4 839,39
235	Łambinowice	ŁAMBINOWICE	338/2	OP1N/00070344/8	0,2300	ST/0/000088	338/2	0,2300	0,2300	778,36
236	Łambinowice	ŁAMBINOWICE	452	OP1N/00066237/4	0,6300	ST/0/000094	452	0,6300	0,6300	1 896,96
237	Łambinowice	ŁAMBINOWICE	715	OP1N/00066237/4	2,4360	ST/0/000092	715	2,4360	2,4360	7 334,92
238	Łambinowice	ŁAMBINOWICE	716	OP1N/00066237/4	2,0540	ST/0/000093	716	2,0540	2,0540	6 184,70
239	Łambinowice	ŁAMBINOWICE	717	OP1N/00070344/8	1,2880	ST/0/000085	717	1,2880	1,2880	4 358,84
240	Łambinowice	ŁAMBINOWICE	718	OP1N/00070344/8	1,5920	ST/0/000086	718	1,5920	1,5920	5 387,63
241	Łambinowice	ŁAMBINOWICE	719	OP1N/00063328/8	1,3040	ST/0/000051	719	1,3040	1,3040	39 120,00
242	Łambinowice	ŁAMBINOWICE	720	OP1N/00063328/8	1,5960	ST/0/000052	720	1,5960	1,5960	47 880,00
243	Łambinowice	MALERZOWICE WIELKIE	195	OP1N/00069369/9	1,6500	ST/0/000107	195	1,6500	1,6500	4 955,39
244	Łambinowice	MALERZOWICE WIELKIE	304	OP1N/00070344/8	2,0900	ST/0/000083	304	2,0900	2,0900	7 072,95
245	Łambinowice	MAŃKOWICE	241	OP1N/00066556/6	1,5600	ST/0/000188	241	1,5600	1,5600	54 912,00
246	Łambinowice	MAŃKOWICE	338	OP1N/00082225/5	1,1700	ST/0/000054	338	1,1700	1,1700	53 500,00
247	Łambinowice	MAŃKOWICE	392	OP1N/00066556/6	1,2200	ST/0/000191	392	1,2200	1,2200	42 944,00
248	Łambinowice	MAŃKOWICE	570	OP1N/00066556/6	0,3240	ST/0/000189	570	0,3240	0,3240	11 404,80
249	Łambinowice	MAŃKOWICE	571	OP1N/00066556/6	0,6460	ST/0/000190	571	0,6460	0,6460	22 739,20
250	Łambinowice	PIĄTKOWICE	40/1	OP1N/00082225/5	0,3600	ST/0/000057	40/1	0,3600	0,3600	10 800,00
251	Łambinowice	PIĄTKOWICE	40/2	OP1N/00082225/5	0,2900	ST/0/000061	40/2	0,2900	0,2900	8 700,00
252	Łambinowice	PIĄTKOWICE	40/3	OP1N/00082225/5	1,7500	ST/0/000062	40/3	1,7500	1,7500	52 500,00
253	Łambinowice	SOWIN	190/2	OP1N/00063328/8	1,0100	ST/0/000053	190/2	1,0100	1,0100	30 300,00
254	Łambinowice	SOWIN	191/2	OP1N/00063328/8	2,8900	ST/0/000054	191/2	2,8900	2,8900	86 700,00
255	Łambinowice	SOWIN	191/3	OP1N/00063327/1	0,5200	ST/0/000061	191/3	0,5200	0,5200	15 600,00
256	Łambinowice	SOWIN	204/3	OP1N/00066237/4	0,2200	ST/0/000095	204/3	0,2200	0,2200	662,43
257	Łambinowice	SOWIN	359	OP1N/00063327/1	0,7800	ST/0/000064	359	0,7800	0,7800	23 400,00
258	Łambinowice	SOWIN	439	OP1N/00063327/1	0,6300	ST/0/000062	439	0,6300	0,6300	18 900,00
259	Łambinowice	SOWIN	501	OP1N/00063327/1	1,6800	ST/0/000063	501	1,6800	1,6800	50 400,00
260	Łambinowice	SOWIN	678	OP1N/00063018/2	2,3600	ST/0/00004/10	678	2,3600	2,3600	101 459,43
261	Łambinowice	SZADURCZYCE	44	OP1N/00070344/8	2,3900	ST/0/00008/4	44	2,3900	2,3900	8 088,21
262	Łambinowice	WIERZBIE	537/1	OP1N/00063309/3	1,3200	ST/0/000018/5	537/1	1,3200	1,3200	5 300,79
263	Nysa - miasto	GÓRNA WIEŚ	28/2	OP1N/00062380/3	0,0469	ST/0/000104	28/2	0,0469	0,0469	20 936,16
264	Nysa - miasto	GÓRNA WIEŚ	70/3	OP1N/00066816/7	0,1435	ST/0/000167	70/3	0,1435	0,1435	26 209,00

grunty - drogi powiatowe 2022

265	Nysa - miasto	GÓRNA WIEŚ	8/6	OP1N/00066816/7	0.3113	ST/0/000166	8/6	0.3113	0.4823	56 857,00
266	Nysa - miasto	GÓRNA WIEŚ	52	OP1N/00072555/4	0.4823	ST/0/000042/4	52	0.4823	0.4823	2 498,72
267	Nysa - miasto	GÓRNA WIEŚ	56/1	OP1N/00066816/7	0.0087	ST/0/000101	56/1	0.0087	0.0087	3 883,68
268	Nysa - miasto	GÓRNA WIEŚ	59/15	OP1N/00066816/7	0.0141	ST/0/000119	59/15	0.0141	0.0141	6 294,24
269	Nysa - miasto	GÓRNA WIEŚ	43/6	OP1N/00066816/7	0.0063	ST/0/000117	43/6	0.0063	0.0063	2 812,32
270	Nysa - miasto	GÓRNA WIEŚ	45/3	OP1N/00066816/7	0.0006	ST/0/000118	45/3	0.0006	0.0006	267,84
271	Nysa - miasto	GÓRNA WIEŚ	60	OP1N/00072555/4	0.2957	ST/0/000042/3	60	0.2957	0.2957	1 531,97
272	Nysa - miasto	GÓRNA WIEŚ	135/1	OP1N/00066816/7	0.0047	ST/0/000114	135/1	0.0047	0.0047	2 098,08
273	Nysa - miasto	GÓRNA WIEŚ	206	OP1N/00072555/4	0.7289	ST/0/000042/2	206	0.7289	0.7289	3 776,31
274	Nysa - miasto	GÓRNA WIEŚ	210/10	OP1N/00072555/4	0.0129	MP-ŚRT/0/0045	210/10	0.0129	0.0129	35 320,00
275	Nysa - miasto	GÓRNA WIEŚ	56/6	OP1N/00066816/7	0.0027	ST/0/000082	56/6	0.0027	0.0027	2 005,50
276	Nysa - miasto	GÓRNA WIEŚ	66/1	OP1N/00066816/7	0.0023	ST/0/000115	66/1	0.0023	0.0023	1 026,72
277	Nysa - miasto	GÓRNA WIEŚ	67/3	OP1N/00066816/7	0.0042	ST/0/000116	67/3	0.0042	0.0042	1 874,88
278	Nysa - miasto	GÓRNA WIEŚ	27/1	OP1N/00066816/7	0.0172	ST/0/000113	27/1	0.0172	0.0172	7 678,08
279	Nysa - miasto	GÓRNA WIEŚ	28/1	OP1N/00066816/7	0.3240	ST/0/000112	28/1	0.3240	0.3240	144 633,60
280	Nysa - miasto	GÓRNA WIEŚ	29	OP1N/00072555/4	0.2976	ST/0/000042/5	29	0.2976	0.2976	1 541,82
281	Nysa - miasto	GÓRNA WIEŚ	19/1	OP1N/00066816/7	0.0023	ST/0/000110	19/1	0.0023	0.0023	1 026,72
282	Nysa - miasto	GÓRNA WIEŚ	2/7	OP1N/00066816/7	0.0068	ST/0/000111	2/7	0.0068	0.0068	3 035,52
283	Nysa - miasto	GÓRNA WIEŚ	20/1	OP1N/00066816/7	0.0027	ST/0/000083/1	20/1	0.0027	0.0027	1 053,88
284	Nysa - miasto	GÓRNA WIEŚ	21/1	OP1N/00066816/7	0.0012	ST/0/000108	21/1	0.0012	0.0012	535,68
285	Nysa - miasto	GÓRNA WIEŚ	22/1	OP1N/00066816/7	0.0065	ST/0/000083/2	22/1	0.0065	0.0065	2 537,12
286	Nysa - miasto	GÓRNA WIEŚ	23/5	OP1N/00066816/7	0.0442	ST/0/000109	23/5	0.0442	0.0442	19 730,88
287	Nysa - miasto	GÓRNA WIEŚ	23/6	OP1N/00080629/3	0.2435	ST/0/000077	23/6	0.2435	0.2435	5 000,00
288	Nysa - miasto	GÓRNA WIEŚ	26/9	OP1N/00066816/7	0.2854	ST/0/000001	26/9	0.2854	0.2854	2 800,00
289	Nysa - miasto	GÓRNA WIEŚ	3/5	OP1N/00066816/7	0.1466	ST/0/000002	3/5	0.1466	0.1466	1 400,00
290	Nysa - miasto	ŚREDNIA WIEŚ	11/12	OP1N/00062378/6	0.0205	ST/0/000163	11/12	0.0205	0.0205	9 151,20
291	Nysa - miasto	ŚREDNIA WIEŚ	18/2	OP1N/00066816/7	0.0065	MP-ŚRT/0/00013	18/2	0.0065	0.0065	4 550,00
292	Nysa - miasto	ŚREDNIA WIEŚ	25/4	OP1N/00066816/7	0.0189	MP-ŚRT/0/0012	25/4	0.0189	0.0189	13 230,00
293	Nysa - miasto	ŚREDNIA WIEŚ	74/2	OP1N/00066816/7	0.0007	MP-ŚRT/0/0013	74/2	0.0007	0.0007	490,00
294	Nysa - miasto	ŚREDNIA WIEŚ	87/1	OP1N/00066816/7	0.0026	MP-ŚRT/0/0014	87/1	0.0026	0.0026	1 820,00
295	Nysa - miasto	ŚREDNIA WIEŚ	85/1	OP1N/00066996/2	0.0699	MP-ŚRT/0/0153	85/1	0.0699	0.0699	3 458,77
296	Nysa - miasto	ŚREDNIA WIEŚ	85/4	OP1N/00066996/2	0.0172	MP-ŚRT/0/0156	85/4	0.0172	0.0172	851,09
297	Nysa - miasto	ŚREDNIA WIEŚ	85/5	OP1N/00066996/2	0.0543	MP-ŚRT/0/0157	85/5	0.0543	0.0543	2 686,86
298	Nysa - miasto	ŚREDNIA WIEŚ	85/6	OP1N/00066996/2	0.0360	MP-ŚRT/0/0158	85/6	0.0360	0.0360	1 781,34
299	Nysa - miasto	ŚREDNIA WIEŚ	15/1	OP1N/00073628/4	0.8239	MP-ŚRT/0/0159	15/1	0.8239	0.8239	872 015,76
300	Nysa - miasto	ŚREDNIA WIEŚ	12/6	OP1N/00072555/4	0.2147	ST/0/000042/6	12/6	0.2147	0.2147	1 112,32
301	Nysa - miasto	ŚRÓDMIEŚCIE	8/11	OP1N/00072555/4	0.0075	ST/0/000042/1	8/11	0.0075	0.0075	38,86
302	Nysa - miasto	ŚRÓDMIEŚCIE	1/2	OP1N/00072593/2	0.1370	ST/0/000037	1/2	0.1370	0.1370	700,00
303	Nysa - miasto	ŚRÓDMIEŚCIE	65/18	OP1N/00066816/7	0.0016	MP-ŚRT/0/0041	65/18	0.0016	0.0016	2 000,00
304	Nysa - miasto	ŚRÓDMIEŚCIE	79/1	OP1N/00066816/7	0.0111	MP-ŚRT/0/0040	79/1	0.0111	0.0111	14 000,00
305	Nysa - miasto	ŚRÓDMIEŚCIE	83/4	OP1N/00066816/7	0.0374	MP-ŚRT/0/0039	83/4	0.0374	0.0374	46 000,00
306	Nysa - miasto	ŚRÓDMIEŚCIE	84/1	OP1N/00066816/7	0.0076	MP-ŚRT/0/0038	84/1	0.0076	0.0076	9 420,00
307	Nysa - miasto	ŚRÓDMIEŚCIE	85/14	OP1N/00066816/7	0.0022	MP-ŚRT/0/0037	85/14	0.0022	0.0022	2 730,00
308	Nysa - miasto	ŚRÓDMIEŚCIE	86/9	OP1N/00066816/7	0.0259	MP-ŚRT/0/0036	86/9	0.0259	0.0259	32 000,00
309	Nysa - miasto	ŚRÓDMIEŚCIE	91/1	OP1N/00066816/7	0.0044	MP-ŚRT/0/0042	91/1	0.0044	0.0044	2 730,00

grunty - drogi powiatowe 2022

310	Nysa - miasto	SRÓDMIEŚCIE	98/8	OP1N/00038924/2	0,0352	MP-SRT/0/0035	98/8	0,0352	44 000,00
311	Nysa - miasto	SRÓDMIEŚCIE	20/2	OP1N/00074019/9	0,1825	ST/0/000043/3	20/2	0,1825	142 704,38
312	Nysa - miasto	SRÓDMIEŚCIE	26/1	OP1N/00068294/5	0,2330	ST/0/000034/4	26/1	0,2330	11 591,60
313	Nysa - miasto	SRÓDMIEŚCIE	26/2	OP1N/00068294/5	0,0047	ST/0/000034/3	26/2	0,0047	233,82
314	Nysa - miasto	SRÓDMIEŚCIE	27/3	OP1N/00068294/5	0,0084	ST/0/000034/1	27/3	0,0084	417,89
315	Nysa - miasto	SRÓDMIEŚCIE	27/5	OP1N/00060157/7	0,0041	ST/0/000084	27/5	0,0041	1 181,59
316	Nysa - miasto	SRÓDMIEŚCIE	27/6	OP1N/00060157/7	0,0167	ST/0/000085	27/6	0,0167	4 812,83
317	Nysa - miasto	SRÓDMIEŚCIE	37/1	OP1N/00068294/5	0,0132	ST/0/000034/2	37/1	0,0132	656,69
318	Nysa - miasto	SRÓDMIEŚCIE	35/2	OP1N/00066816/7	0,0069	MP-SRT/0/0008	35/2	0,0069	4 830,00
319	Nysa - miasto	SRÓDMIEŚCIE	3/8	OP1N/00066816/7	0,0370	MP-SRT/0/00012	3/8	0,0370	2 590,00
320	Nysa - miasto	SRÓDMIEŚCIE	65/2	OP1N/00066816/7	0,0219	MP-SRT/0/0034	65/2	0,0219	35 000,00
321	Nysa - miasto	SRÓDMIEŚCIE	70/5	OP1N/00066816/7	0,4630	MP-SRT/0/0043	70/5	0,4630	396 000,00
322	Nysa - miasto	SRÓDMIEŚCIE	70/6	OP1N/00038923/5	0,0168	MP-SRT/0/0044	70/6	0,0168	17 304,00
323	Nysa - miasto	SRÓDMIEŚCIE	18	OP1N/00066639/2	0,7256	ST/0/000033	18	0,7256	3 600,00
324	Nysa - miasto	SRÓDMIEŚCIE	29	OP1N/00066639/2	0,1511	ST/0/000035	29	0,1511	800,00
325	Nysa - miasto	SRÓDMIEŚCIE	33	OP1N/00066639/2	0,5652	ST/0/000036	33	0,5652	2 800,00
326	Nysa - miasto	SRÓDMIEŚCIE	11/1	OP1N/00062379/3	0,0038	MP-SRT/0/0007	11/1	0,0038	2 660,00
327	Nysa - miasto	SRÓDMIEŚCIE	1/2	OP1N/00074019/9	0,0056	ST/0/000043/4	1/2	0,0056	4 378,87
328	Nysa - miasto	SRÓDMIEŚCIE	144/34	OP1N/00075188/1	0,0137	ST/0/000044/1	144/34	0,0137	139,35
329	Nysa - miasto	SRÓDMIEŚCIE	144/36	OP1N/00075188/1	0,0055	ST/0/000044/2	144/36	0,0055	55,94
330	Nysa - miasto	SRÓDMIEŚCIE	144/38	OP1N/00075188/1	0,0008	ST/0/000044/3	144/38	0,0008	8,14
331	Nysa - miasto	SRÓDMIEŚCIE	144/40	OP1N/00075188/1	0,0023	ST/0/000044/4	144/40	0,0023	23,39
332	Nysa - miasto	WRÓBLEWSKIEGO	38/1	OP1N/00079803/7	0,1043	ST/0/000164	38/1	0,1043	46 559,52
333	Nysa - miasto	WRÓBLEWSKIEGO	44/4	OP1N/00066816/7	0,0070	MP-SRT/0/0009	44/4	0,0070	490,00
334	Nysa - miasto	WRÓBLEWSKIEGO	46/6	OP1N/00066816/7	0,0049	MP-SRT/0/0010	46/6	0,0049	4 028,50
335	Nysa - miasto	WRÓBLEWSKIEGO	55/2	OP1N/00066816/7	0,0761	MP-SRT/0/00011	55/2	0,0761	53 270,00
336	Nysa - miasto	ZAMEŁYNIE	5/5	OP1N/00074019/9	0,0182	ST/0/000043/1	5/5	0,0182	14 231,34
337	Nysa - miasto	ZAMEŁYNIE	9/22	OP1N/00074019/9	0,0239	ST/0/000043/2	9/22	0,0239	18 688,41
338	Nysa - miasto	ZAMEŁYNIE	3/170	OP1N/00075362/5	0,0020	ST/0/000045	3/170	0,0020	1 890,00
339	Nysa - miasto	ZAMEŁYNIE	17/18	OP1N/00088696/9	0,0237	MP-SRT/0/0163	17/18	0,0237	22 735,41
340	Nysa - miasto	ZAMEŁYNIE	54/1	OP1N/00013834/3	0,0140	MP-SRT/0/0164	54/1	0,0140	17 430,20
341	Nysa - miasto	ZAMEŁYNIE	54/2	OP1N/00013834/3	0,0035	MP-SRT/0/0165	54/2	0,0035	4 357,55
342	Nysa - obszar wiejski	BIAŁA NYSKA	21/64	OP1N/00066816/7	0,0123	MP-SRT/0/0028	21/64	0,0123	1 440,00
343	Nysa - obszar wiejski	BIAŁA NYSKA	21/68	OP1N/00066816/7	0,0053	MP-SRT/0/0068	21/68	0,0053	3 264,00
344	Nysa - obszar wiejski	BIAŁA NYSKA	255/7	OP1N/00066816/7	0,0021	MP-SRT/0/0061	255/7	0,0021	113,40
345	Nysa - obszar wiejski	BIAŁA NYSKA	289/1	OP1N/00066816/7	0,0185	MP-SRT/0/0063	289/1	0,0185	957,00
346	Nysa - obszar wiejski	BIAŁA NYSKA	337/1	OP1N/00066816/7	0,0006	ST/0/000107	337/1	0,0006	267,84
347	Nysa - obszar wiejski	BIAŁA NYSKA	396/1	OP1N/00066816/7	0,0109	MP-SRT/0/0030	396/1	0,0109	4 210,00
348	Nysa - obszar wiejski	BIAŁA NYSKA	399/1	OP1N/00066816/7	0,0043	MP-SRT/0/0031	399/1	0,0043	630,00
349	Nysa - obszar wiejski	BIAŁA NYSKA	432/1	OP1N/00066816/7	0,2128	ST/0/000106	432/1	0,2128	94 993,92
350	Nysa - obszar wiejski	BIAŁA NYSKA	451/1	OP1N/00066816/7	0,0004	ST/0/000105	451/1	0,0004	178,56
351	Nysa - obszar wiejski	BIAŁA NYSKA	468/2	OP1N/00066816/7	0,0015	MP-SRT/0/0059	468/2	0,0015	81,00
352	Nysa - obszar wiejski	BIAŁA NYSKA	469/1	OP1N/00066816/7	0,0146	MP-SRT/0/0029	469/1	0,0146	1 410,00
353	Nysa - obszar wiejski	BIAŁA NYSKA	469/4	OP1N/00066816/7	0,0066	MP-SRT/0/0064	469/4	0,0066	404,60
354	Nysa - obszar wiejski	BIAŁA NYSKA	470/2	OP1N/00066816/7	0,0006	MP-SRT/0/0060	470/2	0,0006	32,40

grunty - drogi powiatowe 2022

355	Nysa - obszar wiejski	BIALA NYSKA	471/2	OP1N/00066816/7	0,0310	MP-SRT/0/0065	471/2	0,0310	MP-SRT/0/0065	1 900,40
356	Nysa - obszar wiejski	BIALA NYSKA	490/2	OP1N/00066816/7	0,0686	MP-SRT/0/0069	490/2	0,0686	MP-SRT/0/0069	3 837,17
357	Nysa - obszar wiejski	BIALA NYSKA	5/33	OP1N/00066816/7	0,0159	MP-SRT/0/0067	5/33	0,0159	MP-SRT/0/0067	1 001,39
358	Nysa - obszar wiejski	BIALA NYSKA	5/35	OP1N/00066816/7	0,0304	MP-SRT/0/0066	5/35	0,0304	MP-SRT/0/0066	1 914,61
359	Nysa - obszar wiejski	BIALA NYSKA	504/1	OP1N/00066816/7	0,0013	MP-SRT/0/0062	504/1	0,0013	MP-SRT/0/0062	70,20
360	Nysa - obszar wiejski	DOMASZKOWICE	518/1	OP1N/00074466/7	0,5400	ST/0/000185	518/1	0,5400	ST/0/000185	10 908,00
361	Nysa - obszar wiejski	DOMASZKOWICE	518/2	OP1N/00074466/7	0,1000	ST/0/000184	518/2	0,1000	ST/0/000184	2 020,00
362	Nysa - obszar wiejski	DOMASZKOWICE	519	OP1N/00066556/6	0,7500	ST/0/000183	519	0,7500	ST/0/000183	19 875,00
363	Nysa - obszar wiejski	DOMASZKOWICE	681	OP1N/00066556/6	1,5460	ST/0/000180	681	1,5460	ST/0/000180	40 969,00
364	Nysa - obszar wiejski	GLEBINOW	382/6	OP1N/00087348/8	0,0182	MP-SRT/0/0057	382/6	0,0182	MP-SRT/0/0057	20 000,00
365	Nysa - obszar wiejski	GLEBINOW	382/7	OP1N/00087348/8	0,0011	MP-SRT/0/0057	382/7	0,0011	MP-SRT/0/0057	20 000,00
366	Nysa - obszar wiejski	GOŚWINOWICE	200/1	OP1N/00066816/7	0,0053	MP-SRT/0/0046	200/1	0,0053	MP-SRT/0/0046	3 180,00
367	Nysa - obszar wiejski	GOŚWINOWICE	233/3	OP1N/00066816/7	0,0215	MP-SRT/0/0049	233/3	0,0215	MP-SRT/0/0049	12 900,00
368	Nysa - obszar wiejski	GOŚWINOWICE	234/1	OP1N/00066816/7	0,0089	MP-SRT/0/0047	234/1	0,0089	MP-SRT/0/0047	5 340,00
369	Nysa - obszar wiejski	GOŚWINOWICE	235/1	OP1N/00066816/7	0,0297	MP-SRT/0/0048	235/1	0,0297	MP-SRT/0/0048	17 820,00
370	Nysa - obszar wiejski	HAJDUKI NYSKIE	380	OP1N/00066556/6	0,7000	ST/0/000174	380	0,7000	ST/0/000174	18 550,00
371	Nysa - obszar wiejski	HAJDUKI NYSKIE	445	OP1N/00066155/5	2,3900	ST/0/00022/3	445	2,3900	ST/0/00022/3	13 684,11
372	Nysa - obszar wiejski	HAJDUKI NYSKIE	456	OP1N/00066556/6	0,0900	ST/0/000175	456	0,0900	ST/0/000175	2 385,00
373	Nysa - obszar wiejski	HAJDUKI NYSKIE	780	OP1N/00066155/5	0,8223	ST/0/00022/1	780	0,8223	ST/0/00022/1	4 708,13
374	Nysa - obszar wiejski	HAJDUKI NYSKIE	781	OP1N/00066155/5	2,2777	ST/0/00022/2	781	2,2777	ST/0/00022/2	13 041,13
375	Nysa - obszar wiejski	HAJDUKI NYSKIE	80	OP1N/00066556/6	0,2500	ST/0/000176	80	0,2500	ST/0/000176	6 625,00
376	Nysa - obszar wiejski	HAJDUKI NYSKIE	782	OP1N/00073529/0	0,2845	MP-SRT/0/0160	782	0,2845	MP-SRT/0/0160	156 674,15
377	Nysa - obszar wiejski	HAJDUKI NYSKIE	783	OP1N/00073529/0	0,7855	MP-SRT/0/0161	783	0,7855	MP-SRT/0/0161	432 574,85
378	Nysa - obszar wiejski	KEPNICA	219	OP1N/00066556/6	0,3700	ST/0/000199	219	0,3700	ST/0/000199	7 474,00
379	Nysa - obszar wiejski	KEPNICA	26	OP1N/00066556/6	0,3700	ST/0/000177	26	0,3700	ST/0/000177	7 474,00
380	Nysa - obszar wiejski	KUBICE	316	OP1N/00066556/6	0,2400	ST/0/000178	316	0,2400	ST/0/000178	4 848,00
381	Nysa - obszar wiejski	KUBICE	318/1	OP1N/00066556/6	0,0005	MP-SRT/0/0166	318/1	0,0005	MP-SRT/0/0166	13,25
382	Nysa - obszar wiejski	KUBICE	319	OP1N/00066556/6	1,3200	ST/0/000187	319	1,3200	ST/0/000187	34 980,00
383	Nysa - obszar wiejski	MORÓW	258/1/1	OP1N/00066816/7	0,0016	MP-SRT/0/0075	258/1/1	0,0016	MP-SRT/0/0075	83,00
384	Nysa - obszar wiejski	MORÓW	262/8	OP1N/00066816/7	0,0012	MP-SRT/0/0076	262/8	0,0012	MP-SRT/0/0076	62,00
385	Nysa - obszar wiejski	MORÓW	41/5	OP1N/00066816/7	0,0341	MP-SRT/0/0070	41/5	0,0341	MP-SRT/0/0070	1 994,00
386	Nysa - obszar wiejski	MORÓW	72/3	OP1N/00066816/7	0,0103	MP-SRT/0/0071	72/3	0,0103	MP-SRT/0/0071	568,00
387	Nysa - obszar wiejski	MORÓW	73/3	OP1N/00066816/7	0,0117	MP-SRT/0/0072	73/3	0,0117	MP-SRT/0/0072	645,00
388	Nysa - obszar wiejski	MORÓW	77/5	OP1N/00066816/7	0,0065	MP-SRT/0/0073	77/5	0,0065	MP-SRT/0/0073	387,03
389	Nysa - obszar wiejski	MORÓW	77/6	OP1N/00066816/7	0,0088	MP-SRT/0/0074	77/6	0,0088	MP-SRT/0/0074	523,97
390	Nysa - obszar wiejski	NIWNICA	128	OP1N/00084216/3	0,8700	ST/0/000097	128	0,8700	ST/0/000097	30 624,00
391	Nysa - obszar wiejski	RADZIKOWICE	103/3	OP1N/00019370/4	0,0021	MP-SRT/0/0152	103/3	0,0021	MP-SRT/0/0152	120,33
392	Nysa - obszar wiejski	RADZIKOWICE	173/4	OP1N/0006576/4	0,0037	MP-SRT/0/0147	173/4	0,0037	MP-SRT/0/0147	212,01
393	Nysa - obszar wiejski	RADZIKOWICE	173/5	OP1N/0006576/4	0,0017	MP-SRT/0/0148	173/5	0,0017	MP-SRT/0/0148	97,41
394	Nysa - obszar wiejski	RADZIKOWICE	176/6	OP1N/00035811/6	0,0095	MP-SRT/0/0150	176/6	0,0095	MP-SRT/0/0150	544,35
395	Nysa - obszar wiejski	RADZIKOWICE	177/1	OP1N/00009134/5	0,0007	MP-SRT/0/0151	177/1	0,0007	MP-SRT/0/0151	40,11
396	Nysa - obszar wiejski	RADZIKOWICE	230/9	OP1N/00052015/1	0,0440	MP-SRT/0/0146	230/9	0,0440	MP-SRT/0/0146	2 521,20
397	Nysa - obszar wiejski	RADZIKOWICE	233/1	OP1N/00009127/3	0,0368	MP-SRT/0/0145	233/1	0,0368	MP-SRT/0/0145	2 108,64
398	Nysa - obszar wiejski	RADZIKOWICE	325	OP1N/00068623/1	0,6600	ST/0/000032/2	325	0,6600	ST/0/000032/2	3 296,14

grunty - drogi powiatowe 2022

399	Nysa - obszar wiejski	RADZIKOWICE	353/3	OP1N/00078392/5	0,0142	MP-ŚRT/0/0149	353/3	0,0142	813,66
400	Nysa - obszar wiejski	RADZIKOWICE	434	OP1N/00068623/1	1,9800	ST/0/00032/1	434	1,9800	9 888,42
401	Nysa - obszar wiejski	RADZIKOWICE	451/14	OP1N/00044455/8	0,1210	MP-ŚRT/0/0144	451/14	0,1210	6 933,30
402	Nysa - obszar wiejski	RADZIKOWICE	464/18	OP1N/00083714/7	0,0094	ST/0/000152	464/18	0,0094	330,88
403	Nysa - obszar wiejski	RADZIKOWICE	464/32	OP1N/00083714/7	0,1547	MP-ŚRT/0/0004	464/32	0,1547	46 410,00
404	Nysa - obszar wiejski	RADZIKOWICE	464/34	OP1N/00083714/7	0,3542	MP-ŚRT/0/0005	464/34	0,3542	106 260,00
405	Nysa - obszar wiejski	REGULICE	222/2	OP1N/00068288/0	0,4150	ST/0/000153	222/2	0,4150	14 608,00
406	Nysa - obszar wiejski	SEKOWICE	96/1	OP1N/00063302/0	0,0100	ST/0/000154	96/1	0,0100	352,00
407	Nysa - obszar wiejski	SIESTRZECHOWICE	1/5	OP1N/00066816/7	0,0174	MP-ŚRT/0/0087	1/5	0,0174	1 061,94
408	Nysa - obszar wiejski	SIESTRZECHOWICE	1/7	OP1N/00066816/7	0,0309	MP-ŚRT/0/0088	1/7	0,0309	1 885,85
409	Nysa - obszar wiejski	SIESTRZECHOWICE	107/1	OP1N/00066816/7	0,0008	MP-ŚRT/0/0084	107/1	0,0008	44,00
410	Nysa - obszar wiejski	SIESTRZECHOWICE	127/1	OP1N/00066816/7	0,0276	MP-ŚRT/0/0093	127/1	0,0276	1 738,00
411	Nysa - obszar wiejski	SIESTRZECHOWICE	133/1	OP1N/00066816/7	0,0376	MP-ŚRT/0/0081	133/1	0,0376	2 367,35
412	Nysa - obszar wiejski	SIESTRZECHOWICE	134/1	OP1N/00066816/7	0,0040	MP-ŚRT/0/0094	134/1	0,0040	252,00
413	Nysa - obszar wiejski	SIESTRZECHOWICE	135/1	OP1N/00066816/7	0,0109	MP-ŚRT/0/0083	135/1	0,0109	686,00
414	Nysa - obszar wiejski	SIESTRZECHOWICE	145/1	OP1N/00066816/7	0,0009	MP-ŚRT/0/0077	145/1	0,0009	51,00
415	Nysa - obszar wiejski	SIESTRZECHOWICE	34/2	OP1N/00066816/7	0,0122	MP-ŚRT/0/0091	34/2	0,0122	3 874,16
416	Nysa - obszar wiejski	SIESTRZECHOWICE	35/2	OP1N/00066816/7	0,0017	MP-ŚRT/0/0092	35/2	0,0017	539,84
417	Nysa - obszar wiejski	SIESTRZECHOWICE	76/2	OP1N/00066816/7	0,0004	MP-ŚRT/0/0086	76/2	0,0004	127,00
418	Nysa - obszar wiejski	SIESTRZECHOWICE	92/2	OP1N/00066816/7	0,0054	MP-ŚRT/0/0085	92/2	0,0054	340,00
419	Nysa - obszar wiejski	SIESTRZECHOWICE	93/2	OP1N/00066816/7	0,0202	MP-ŚRT/0/0079	93/2	0,0202	1 271,82
420	Nysa - obszar wiejski	SIESTRZECHOWICE	94/2	OP1N/00066816/7	0,0034	MP-ŚRT/0/0078	94/2	0,0034	214,00
421	Nysa - obszar wiejski	SIESTRZECHOWICE	95/2	OP1N/00066816/7	0,0148	MP-ŚRT/0/0080	95/2	0,0148	931,83
422	Nysa - obszar wiejski	SIESTRZECHOWICE	96/2	OP1N/00066816/7	0,0042	MP-ŚRT/0/0082	96/2	0,0042	1 334,00
423	Nysa - obszar wiejski	SIESTRZECHOWICE	98/1	OP1N/00066816/7	0,0169	MP-ŚRT/0/0089	98/1	0,0169	1 031,42
424	Nysa - obszar wiejski	SIESTRZECHOWICE	98/3	OP1N/00066816/7	0,0192	MP-ŚRT/0/0090	98/3	0,0192	1 171,79
425	Nysa - obszar wiejski	WYSZKÓW ŚLĄSKI	140	OP1N/00078447/6	0,2400	ST/0/000098	140	0,2400	8 448,00
426	Nysa - obszar wiejski	WYSZKÓW ŚLĄSKI	189	OP1N/00078447/6	0,3700	ST/0/000099	189	0,3700	13 024,00
427	Nysa - obszar wiejski	ZŁOTOGŁOWICE	845	OP1N/00064144/1	3,0200	ST/0/000021/2	845	3,0200	14 062,60
428	Nysa - obszar wiejski	ZŁOTOGŁOWICE	962/1	OP1N/00077926/1	0,8830		962/1	0,8830	76 658,00
429	Nysa - miasto	WROBLEWSKIEGO	10	OP1N/00078655/7	0,4636	MP-ŚRT/0/0055	10	0,4636	
430	Nysa - miasto	SRODMIESCIE	11/2	OP1N/00043211/9	0,2517		11/2	0,2517	
431	Nysa - obszar wiejski	KONRADOWA	227/1	OP1N/00077926/1	4,0700		227/1	4,0700	
432	Nysa - obszar wiejski	KONRADOWA	227/2	OP1N/00077926/1	0,0300	MP-ŚRT/0/0053	227/2	0,0300	296 280,00
433	Nysa - miasto	DOLNA WIEŚ	12	OP1N/00077926/1	1,3774		12	1,3774	
434	Nysa - obszar wiejski	WYSZKÓW ŚLĄSKI	117/4	OP1N/00077926/1	2,0760		117/4	2,0760	
435	Nysa - miasto	DOLNA WIEŚ	10/1	OP1N/00077926/1	0,0142		10/1	0,0142	
436	Nysa - miasto	DOLNA WIEŚ	11/3	OP1N/00077926/1	0,0155		11/3	0,0155	
437	Nysa - miasto	DOLNA WIEŚ	2/5	OP1N/00077926/1	0,0263		2/5	0,0263	
438	Nysa - miasto	DOLNA WIEŚ	6/10	OP1N/00077926/1	0,0112		6/10	0,0112	
439	Nysa - miasto	DOLNA WIEŚ	6/7	OP1N/00077926/1	0,0087		6/7	0,0087	
440	Nysa - miasto	DOLNA WIEŚ	7/11	OP1N/00077926/1	0,0275		7/11	0,0275	
441	Nysa - miasto	DOLNA WIEŚ	7/13	OP1N/00077926/1	0,0169	MP-ŚRT/0/0053	7/13	0,0169	17 184,00

grunty - drogi powiatowe 2022

442	Nysa - miasto	DOLNA WIEŚ	8/2	OP1N/00077926/1	0,0231	0,0231	8/2	0,0231	13 Działek
443	Nysa - miasto	DOLNA WIEŚ	9/2	OP1N/00077926/1	0,0086	0,0086	9/2	0,0086	
444	Nysa - miasto	SRODMIEŚCIE	12/12	OP1N/00077926/1	0,0072	0,0072	12/12	0,0072	
445	Nysa - miasto	SRODMIEŚCIE	7/3	OP1N/00038923/5	0,0145	0,0145	7/3	0,0145	
446	Nysa - miasto	SRODMIEŚCIE	8/6	OP1N/00077926/1	0,0044	0,0044	8/6	0,0044	
447	Nysa - obszar wiejski	KONRADOWA	186/10	OP1N/00077926/1	0,0448	0,0448	186/10	0,0448	
448	Nysa - obszar wiejski	KONRADOWA	272/1	OP1N/00077926/1	0,0009	0,0009	272/1	0,0009	
449	Nysa - obszar wiejski	KONRADOWA	335/1	OP1N/00077926/1	0,0170	0,0170	335/1	0,0170	
450	Nysa - miasto	DOLNA WIEŚ	13/7	OP1N/00077926/1	0,0140	0,0140	13/7	0,0140	
451	Nysa - miasto	DOLNA WIEŚ	13/9	OP1N/00077926/1	0,0231	0,0231	13/9	0,0231	
452	Otmuchów - miasto	OTMUCHÓW	1319/2	OP1N/00084216/3	1,0729	1,0729	1319/2	1,0729	478 942,56
453	Otmuchów - miasto	NIERADOWICE	12	OP1N/00065312/7	3,0700	3,0700	12	3,0700	13 807,36
454	Otmuchów - miasto	ŚLIWICE	256	OP1N/00067651/9	0,9300	0,9300	256	0,9300	3 901,96
455	Otmuchów - miasto	ŚLIWICE	257	OP1N/00067651/9	0,1600	0,1600	257	0,1600	671,30
456	Otmuchów - miasto	ŚLIWICE	258	OP1N/00068360/9	1,3400	1,3400	258	1,3400	5 608,35
457	Otmuchów - miasto	ŚLIWICE	374	OP1N/00067651/9	2,3500	2,3500	374	2,3500	9 859,78
458	Otmuchów - miasto	ŚLIWICE	375	OP1N/00067651/9	0,7500	0,7500	375	0,7500	3 146,74
459	Otmuchów - obszar wiejski	BRONISZOWICE	120	OP1N/00067651/9	0,6547	0,6547	120	0,6547	2 746,89
460	Otmuchów - obszar wiejski	BRONISZOWICE	121	OP1N/00067651/9	0,5453	0,5453	121	0,5453	2 287,89
461	Otmuchów - obszar wiejski	BRONISZOWICE	77	OP1N/00067651/9	0,2000	0,2000	77	0,2000	839,13
462	Otmuchów - obszar wiejski	BRONISZOWICE	79	OP1N/00067651/9	0,3500	0,3500	79	0,3500	1 468,48
463	Otmuchów - obszar wiejski	BUKÓW	12/1	OP1N/00066816/7	0,0061	0,0061	12/1	0,0061	396,50
464	Otmuchów - obszar wiejski	BUKÓW	129/1	OP1N/00066816/7	0,0085	0,0085	129/1	0,0085	562,50
465	Otmuchów - obszar wiejski	BUKÓW	130/1	OP1N/00066816/7	0,0063	0,0063	130/1	0,0063	409,50
466	Otmuchów - obszar wiejski	BUKÓW	132/1	OP1N/00066816/7	0,0030	0,0030	132/1	0,0030	195,00
467	Otmuchów - obszar wiejski	BUKÓW	133/1	OP1N/00066816/7	0,0023	0,0023	133/1	0,0023	149,50
468	Otmuchów - obszar wiejski	BUKÓW	138/1	OP1N/00066816/7	0,0049	0,0049	138/1	0,0049	318,50
469	Otmuchów - obszar wiejski	BUKÓW	139/3	OP1N/00066816/7	0,0047	0,0047	139/3	0,0047	1 469,90
470	Otmuchów - obszar wiejski	BUKÓW	149/1	OP1N/00066816/7	0,0130	0,0130	149/1	0,0130	845,00
471	Otmuchów - obszar wiejski	BUKÓW	150/1	OP1N/00066816/7	0,0047	0,0047	150/1	0,0047	1 469,90
472	Otmuchów - obszar wiejski	BUKÓW	161/1	OP1N/00066816/7	0,0059	0,0059	161/1	0,0059	383,50
473	Otmuchów - obszar wiejski	BUKÓW	162/1	OP1N/00066816/7	0,0016	0,0016	162/1	0,0016	104,00
474	Otmuchów - obszar wiejski	BUKÓW	163/1	OP1N/00066816/7	0,0106	0,0106	163/1	0,0106	689,00
475	Otmuchów - obszar wiejski	BUKÓW	248/1	OP1N/00066816/7	0,0040	0,0040	248/1	0,0040	1 426,05
476	Otmuchów - obszar wiejski	BUKÓW	279/1	OP1N/00066816/7	0,0003	0,0003	279/1	0,0003	106,95
477	Otmuchów - obszar wiejski	BUKÓW	385/1	OP1N/00066816/7	0,0520	0,0520	385/1	0,0520	3 257,82
478	Otmuchów - obszar wiejski	BUKÓW	456/1	OP1N/00066816/7	0,0820	0,0820	456/1	0,0820	5 137,33
479	Otmuchów - obszar wiejski	BUKÓW	466/1	OP1N/00066816/7	0,0007	0,0007	466/1	0,0007	43,85
480	Otmuchów - obszar wiejski	BUKÓW	490/1	OP1N/00066816/7	0,2321	0,2321	490/1	0,2321	10 215,40
481	Otmuchów - obszar wiejski	BUKÓW	491/1	OP1N/00066816/7	0,0284	0,0284	491/1	0,0284	1 249,97
482	Otmuchów - obszar wiejski	BUKÓW	491/2	OP1N/00066816/7	0,0176	0,0176	491/2	0,0176	774,63
483	Otmuchów - obszar wiejski	BUKÓW	60/1	OP1N/00066816/7	0,0448	0,0448	60/1	0,0448	2 912,00
484	Otmuchów - obszar wiejski	BUKÓW	61/5	OP1N/00066816/7	0,0058	0,0058	61/5	0,0058	377,00
485	Otmuchów - obszar wiejski	BUKÓW	97/4	OP1N/00066816/7	0,0153	0,0153	97/4	0,0153	5 813,00
486	Otmuchów - obszar wiejski	JASZENICA GÓRNA	351	OP1N/00068360/9	0,6600	0,6600	351	0,6600	2 762,32

grunty - drogi powiatowe 2022

487	Otmuchów - obszar wiejski	JASIENICA GÓRNA	372/1	OP1N/00068360/9	0,7300	ST/0/00030/8	372/1	0,7300	3 055,30
488	Otmuchów - obszar wiejski	KALKÓW	2/2	OP1N/00066816/7	0,0016	MP-ŚRT/0/0110	2/2	0,0016	100,20
489	Otmuchów - obszar wiejski	KALKÓW	2/3	OP1N/00066816/7	0,0065	MP-ŚRT/0/0111	2/3	0,0065	407,04
490	Otmuchów - obszar wiejski	KALKÓW	2/4	OP1N/00066816/7	0,0144	MP-ŚRT/0/0112	2/4	0,0144	901,76
491	Otmuchów - obszar wiejski	KALKÓW	209/1	OP1N/00076880/9	0,0156	MP-ŚRT/0/0020	209/1	0,0156	1 210,00
492	Otmuchów - obszar wiejski	KALKÓW	210/3	OP1N/00076880/9	0,0091	MP-ŚRT/0/0021	210/3	0,0091	590,00
493	Otmuchów - obszar wiejski	KALKÓW	210/5	OP1N/00076880/9	0,0049	MP-ŚRT/0/0015	210/5	0,0049	320,00
494	Otmuchów - obszar wiejski	KALKÓW	217/1	OP1N/00076880/9	0,0236	MP-ŚRT/0/0022	217/1	0,0236	1 800,00
495	Otmuchów - obszar wiejski	KALKÓW	221/1	OP1N/00076880/9	0,0128	MP-ŚRT/0/0023	221/1	0,0128	1 150,00
496	Otmuchów - obszar wiejski	KALKÓW	222/1	OP1N/00076880/9	0,0330	MP-ŚRT/0/0016	222/1	0,0330	6 223,35
497	Otmuchów - obszar wiejski	KALKÓW	223/1	OP1N/00076880/9	0,0821	MP-ŚRT/0/0024	223/1	0,0821	6 690,00
498	Otmuchów - obszar wiejski	KALKÓW	226/1	OP1N/00076880/9	0,2063	MP-ŚRT/0/0025	226/1	0,2063	30 770,00
499	Otmuchów - obszar wiejski	KALKÓW	240/5	OP1N/00076880/9	0,0001	MP-ŚRT/0/0026	240/5	0,0001	183,00
500	Otmuchów - obszar wiejski	KALKÓW	241/1	OP1N/00076880/9	0,0001	MP-ŚRT/0/0026	241/1	0,0001	37,00
501	Otmuchów - obszar wiejski	KALKÓW	246/1	OP1N/00076880/9	0,0071	MP-ŚRT/0/0017	246/1	0,0071	2 600,00
502	Otmuchów - obszar wiejski	KALKÓW	264	OP1N/00076880/9	0,0100	ST/0/000046	264	0,0100	2 162,76
503	Otmuchów - obszar wiejski	KALKÓW	318/4	OP1N/00076880/9	0,0131	MP-ŚRT/0/0019	318/4	0,0131	1 170,00
504	Otmuchów - obszar wiejski	KALKÓW	318/6	OP1N/00076880/9	0,0032	MP-ŚRT/0/0018	318/6	0,0032	190,00
505	Otmuchów - obszar wiejski	KALKÓW	32/4	OP1N/00066816/7	0,0128	MP-ŚRT/0/0118	32/4	0,0128	632,00
506	Otmuchów - obszar wiejski	KALKÓW	332/1	OP1N/00072226/9	1,5400	ST/0/000040/1	332/1	1,5400	64 604,88
507	Otmuchów - obszar wiejski	KALKÓW	345	OP1N/00067651/9	3,2600	ST/0/000029/9	345	3,2600	13 677,83
508	Otmuchów - obszar wiejski	KALKÓW	392/2	OP1N/00066816/7	0,0041	MP-ŚRT/0/0115	392/2	0,0041	202,00
509	Otmuchów - obszar wiejski	KALKÓW	5/2	OP1N/00066816/7	0,4000	MP-ŚRT/0/0117	5/2	0,4000	19 736,00
510	Otmuchów - obszar wiejski	KALKÓW	6/4	OP1N/00066816/7	0,0040	MP-ŚRT/0/0113	6/4	0,0040	231,00
511	Otmuchów - obszar wiejski	KALKÓW	7/2	OP1N/00066816/7	0,0200	MP-ŚRT/0/0116	7/2	0,0200	987,00
512	Otmuchów - obszar wiejski	KALKÓW	7/4	OP1N/00066816/7	0,0268	MP-ŚRT/0/0114	7/4	0,0268	1 479,00
513	Otmuchów - obszar wiejski	KWIATKÓW	100/1	OP1N/00066816/7	0,0007	MP-ŚRT/0/0108	100/1	0,0007	38,18
514	Otmuchów - obszar wiejski	KWIATKÓW	114/4	OP1N/00066816/7	0,0008	MP-ŚRT/0/0109	114/4	0,0008	43,64
515	Otmuchów - obszar wiejski	KWIATKÓW	12/1	OP1N/00066816/7	0,0228	MP-ŚRT/0/0099	12/1	0,0228	1 215,73
516	Otmuchów - obszar wiejski	KWIATKÓW	13/1	OP1N/00066816/7	0,0052	MP-ŚRT/0/0100	13/1	0,0052	277,27
517	Otmuchów - obszar wiejski	KWIATKÓW	15/1	OP1N/00066816/7	0,0089	MP-ŚRT/0/0101	15/1	0,0089	557,76
518	Otmuchów - obszar wiejski	KWIATKÓW	16/5	OP1N/00066816/7	0,0148	MP-ŚRT/0/0103	16/5	0,0148	854,00
519	Otmuchów - obszar wiejski	KWIATKÓW	18/1	OP1N/00066816/7	0,0124	MP-ŚRT/0/0104	18/1	0,0124	777,00
520	Otmuchów - obszar wiejski	KWIATKÓW	75/1	OP1N/00066816/7	0,0102	MP-ŚRT/0/0102	75/1	0,0102	639,24
521	Otmuchów - obszar wiejski	KWIATKÓW	76/5	OP1N/00066816/7	0,0032	MP-ŚRT/0/0105	76/5	0,0032	183,00
522	Otmuchów - obszar wiejski	KWIATKÓW	78/1	OP1N/00066816/7	0,0044	MP-ŚRT/0/0095	78/1	0,0044	252,00
523	Otmuchów - obszar wiejski	KWIATKÓW	79/1	OP1N/00066816/7	0,0033	MP-ŚRT/0/0096	79/1	0,0033	189,00
524	Otmuchów - obszar wiejski	KWIATKÓW	80/1	OP1N/00066816/7	0,0044	MP-ŚRT/0/0097	80/1	0,0044	276,00
525	Otmuchów - obszar wiejski	KWIATKÓW	81/1	OP1N/00066816/7	0,0143	MP-ŚRT/0/0098	81/1	0,0143	896,00
526	Otmuchów - obszar wiejski	KWIATKÓW	85/1	OP1N/00066816/7	0,0011	MP-ŚRT/0/0106	85/1	0,0011	60,00
527	Otmuchów - obszar wiejski	KWIATKÓW	86/1	OP1N/00066816/7	0,0007	MP-ŚRT/0/0107	86/1	0,0007	38,18
528	Otmuchów - obszar wiejski	MESZNO	344	OP1N/00068360/9	0,8500	ST/0/000030/2	344	0,8500	3 557,54
529	Otmuchów - obszar wiejski	MESZNO	365	OP1N/00068360/9	2,4500	ST/0/000030/3	365	2,4500	10 254,07
530	Otmuchów - obszar wiejski	PIOTROWICE NYSKIE	243	OP1N/00068360/9	0,8100	ST/0/000030/4	243	0,8100	3 390,12
531	Otmuchów - obszar wiejski	PIOTROWICE NYSKIE	257	OP1N/00068360/9	0,8500	ST/0/000030/5	257	0,8500	3 557,54

grunty - drogi powiatowe 2022

532	Otmuchów - obszar wiejski	PIOTROWICE NYSKIE	269	OP1N/00068360/9	0,9000	ST/0/000030/6	269	0,9000	3 766,80
533	Otmuchów - obszar wiejski	PIOTROWICE NYSKIE	270	OP1N/00068360/9	1,2300	ST/0/000030/7	270	1,2300	5 147,96
534	Otmuchów - obszar wiejski	STAROWICE	75/2	OP1N/00065312/7	0,9000	ST/0/000031/2	75/2	0,9000	4 047,76
535	Otmuchów - obszar wiejski	STAROWICE	97	OP1N/00065312/7	2,0500	ST/0/000031/3	97	2,0500	9 219,90
536	Otmuchów - obszar wiejski	WIERZBNO	198/2	OP1N/00065763/3	0,0500	ST/0/000157	198/2	0,0500	1 760,00
537	Otmuchów - obszar wiejski	WIERZBNO	201/10	OP1N/00065763/3	0,0300	ST/0/000155	201/10	0,0300	1 056,00
538	Otmuchów - obszar wiejski	WIERZBNO	201/11	OP1N/00065763/3	0,0400	ST/0/000156	201/11	0,0400	1 408,00
539	Otmuchów - obszar wiejski	WIERZBNO	201/7	OP1N/00066414/9	0,0800	ST/0/000165	201/7	0,0800	2 816,00
540	Otmuchów - obszar wiejski	WIERZBNO	206/4	OP1N/00065763/3	0,1300	ST/0/000158	206/4	0,1300	4 576,00
541	Otmuchów - obszar wiejski	ZWANOWICE	67/2	OP1N/00072226/9	0,5500	ST/0/000040/2	67/2	0,5500	23 073,17
542	Otmuchów - obszar wiejski	ZWANOWICE	75	OP1N/00072226/9	1,1900	ST/0/000040/3	75	1,1900	49 921,95
543	Pakosławice	BIECHÓW	69	OP1N/00065311/0	1,1600	ST/0/000020/9	69	1,1600	4 061,24
544	Pakosławice	GOSZOWICE	119	OP1N/00065311/0	3,0100	ST/0/000020/11	119	3,0100	10 538,22
545	Pakosławice	GOSZOWICE	336	OP1N/00068623/1	1,9400	ST/0/000032/6	336	1,9400	9 688,65
546	Pakosławice	GOSZOWICE	56	OP1N/00065311/0	2,4500	ST/0/000020/10	56	2,4500	8 577,62
547	Pakosławice	GOSZOWICE	57	OP1N/00068623/1	1,2900	ST/0/000032/5	57	1,2900	6 442,46
548	Pakosławice	GOSZOWICE	92	OP1N/00065311/0	0,3900	ST/0/000020/12	92	0,3900	1 365,42
549	Pakosławice	KORZĘKWiCE	35/1	OP1N/00068623/1	0,5700	ST/0/000032/3	35/1	0,5700	2 846,67
550	Pakosławice	KORZĘKWiCE	36	OP1N/00068623/1	2,1100	ST/0/000032/4	36	2,1100	10 537,66
551	Pakosławice	PAKOSŁAWICE	144	OP1N/00065311/0	0,3900	ST/0/000020/3	144	0,3900	1 365,42
552	Pakosławice	PAKOSŁAWICE	150	OP1N/00065311/0	0,3300	ST/0/000020/2	150	0,3300	1 155,35
553	Pakosławice	PAKOSŁAWICE	181/2	OP1N/00072684/7	0,0221	ST/0/000038	181/2	0,0221	2 736,00
554	Pakosławice	PAKOSŁAWICE	407	OP1N/00065311/0	1,3500	ST/0/000020/4	407	1,3500	4 726,44
555	Pakosławice	PAKOSŁAWICE	609	OP1N/00065311/0	2,1200	ST/0/000020/5	609	2,1200	7 422,27
556	Pakosławice	PRUSINOWICE	842/1	OP1N/00065389/7	0,9100	ST/0/000021/1	842/1	0,9100	4 237,40
557	Pakosławice	PRUSINOWICE	885/1	OP1N/00065311/0	2,6700	ST/0/000020/1	885/1	2,6700	9 347,86
558	Pakosławice	REŃSKA WIEŚ	150	OP1N/00065311/0	0,9300	ST/0/000020/7	150	0,9300	3 255,99
559	Pakosławice	REŃSKA WIEŚ	233	OP1N/00065311/0	1,0100	ST/0/000020/6	233	1,0100	3 536,08
560	Pakosławice	SŁUPICE	117/1	OP1N/00083027/4	0,0586	ST/0/000159	117/1	0,0586	2 062,72
561	Pakosławice	SŁUPICE	118/1	OP1N/00083027/4	0,0736	ST/0/000160	118/1	0,0736	2 590,72
562	Pakosławice	SŁUPICE	122/1	OP1N/00083027/4	0,0539	ST/0/000161	122/1	0,0539	1 897,28
563	Pakosławice	SŁUPICE	229/4	OP1N/00083027/4	0,0434	ST/0/000162	229/4	0,0434	1 527,68
564	Pakosławice	SMOLICE	167	OP1N/00065311/0	1,9560	ST/0/000020/8	167	1,9560	6 848,09
565	Skoroszyce	BRZEZINY	488	OP1N/00063326/4	0,7310	ST/0/000011/3	488	0,7310	36 550,00
566	Skoroszyce	BRZEZINY	489	OP1N/00063326/4	1,5950	ST/0/000011/4	489	1,5950	79 750,00
567	Skoroszyce	BRZEZINY	490	OP1N/00063326/4	1,0823	ST/0/000011/5	490	1,0823	54 115,00
568	Skoroszyce	BRZEZINY	491	OP1N/00063326/4	0,7899	ST/0/000011/6	491	0,7899	38 085,00
569	Skoroszyce	CHRÓŚCINA	175	OP1N/00064140/3	0,0700	ST/0/000015/2	175	0,0700	350,54
570	Skoroszyce	CHRÓŚCINA	176	OP1N/00064140/3	0,3900	ST/0/000015/3	176	0,3900	1 952,99
571	Skoroszyce	CHRÓŚCINA	242	OP1N/00064146/5	0,6400	ST/0/000012/1	242	0,6400	3 210,63
572	Skoroszyce	CHRÓŚCINA	35	OP1N/00064143/4	0,6900	ST/0/000016/1	35	0,6900	3 450,00
573	Skoroszyce	CHRÓŚCINA	430	OP1N/00064140/3	1,3900	ST/0/000015/4	430	1,3900	6 960,64
574	Skoroszyce	CHRÓŚCINA	5	OP1N/00064143/4	0,5100	ST/0/000016/2	5	0,5100	2 550,00
575	Skoroszyce	CHRÓŚCINA	71	OP1N/00064140/3	1,8700	ST/0/000015/1	71	1,8700	9 364,32
576	Skoroszyce	CHRÓŚCINA	735	OP1N/00064140/3	1,1000	ST/0/000015/6	735	1,1000	5 508,42

grunty - drogi powiatowe 2022

577	Skoroszyce	CHRÓSCINA	773	OP1N/00064140/3	0,1500	ST/0/000015/8	773	0,1500	751,15
578	Skoroszyce	CHRÓSCINA	774	OP1N/00064140/3	0,1400	ST/0/000015/9	774	0,1400	701,07
579	Skoroszyce	CHRÓSCINA	775	OP1N/00064140/3	0,7800	ST/0/000015/5	775	0,7800	3 905,97
580	Skoroszyce	CHRÓSCINA	776	OP1N/00064140/3	0,6400	ST/0/000015/7	776	0,6400	3 204,90
581	Skoroszyce	CZARNOLAS	47	OP1N/00064145/8	2,3260	ST/0/000014/6	47	2,3260	11 634,55
582	Skoroszyce	CZARNOLAS	524	OP1N/00064145/8	1,1635	ST/0/000014/4	524	1,1635	5 819,78
583	Skoroszyce	CZARNOLAS	525	OP1N/00064145/8	2,7265	ST/0/000014/5	525	2,7265	13 637,84
584	Skoroszyce	GIEŁCZYCE	130/1	OP1N/00082225/5	0,3900	ST/0/000070	130/1	0,3900	19 500,00
585	Skoroszyce	GIEŁCZYCE	130/2	OP1N/00082225/5	0,4500	ST/0/000071	130/2	0,4500	22 500,00
586	Skoroszyce	GIEŁCZYCE	147	OP1N/00082225/5	0,9800	ST/0/000072	147	0,9800	49 000,00
587	Skoroszyce	GIEŁCZYCE	79	OP1N/00082225/5	1,3600	ST/0/000069	79	1,3600	68 000,00
588	Skoroszyce	MROCKOWA	117	OP1N/00064147/2	2,0000	ST/0/000013/2	117	2,0000	10 000,00
589	Skoroszyce	PNIEWIE	281	OP1N/00064146/5	0,2979	ST/0/000012/4	281	0,2979	1 494,45
590	Skoroszyce	PNIEWIE	282	OP1N/00064146/5	0,5721	ST/0/000012/5	282	0,5721	2 870,00
591	Skoroszyce	PNIEWIE	283	OP1N/00064146/5	0,4657	ST/0/000012/2	283	0,4657	2 336,24
592	Skoroszyce	PNIEWIE	284	OP1N/00064146/5	1,0343	ST/0/000012/3	284	1,0343	5 188,68
593	Skoroszyce	SIDZINA	200	OP1N/00082225/5	0,3700	ST/0/000064	200	0,3700	18 500,00
594	Skoroszyce	SIDZINA	267	OP1N/00082225/5	0,2300	ST/0/000065	267	0,2300	11 500,00
595	Skoroszyce	SIDZINA	293/2	OP1N/00084003/7	0,4555	ST/0/000087	293/2	0,4555	16 033,60
596	Skoroszyce	SIDZINA	741	OP1N/00082225/5	1,5500	ST/0/000066	741	1,5500	77 500,00
597	Skoroszyce	SIDZINA	812	OP1N/00082225/5	0,2500	ST/0/000067	812	0,2500	12 500,00
598	Skoroszyce	SIDZINA	813	OP1N/00082225/5	0,3800	ST/0/000068	813	0,3800	19 000,00
599	Skoroszyce	SKOROSZYCE	630/1	OP1N/00064145/8	1,7500	ST/0/000014/3	630/1	1,7500	8 753,43
600	Skoroszyce	SKOROSZYCE	630/2	OP1N/00064145/8	1,6000	ST/0/000014/2	630/2	1,6000	8 003,13
601	Skoroszyce	SKOROSZYCE	630/3	OP1N/00064145/8	0,6500	ST/0/000014/1	630/3	0,6500	3 251,27
602	Skoroszyce	SKOROSZYCE	698/1	OP1N/00063326/4	1,8800	ST/0/000011/1	698/1	1,8800	94 000,00
603	Skoroszyce	SKOROSZYCE	698/2	OP1N/00063326/4	0,2000	ST/0/000011/2	698/2	0,2000	10 000,00
604	Skoroszyce	SKOROSZYCE	7	OP1N/00064147/2	1,3800	ST/0/000013/1	7	1,3800	6 900,00
605	Skoroszyce	SKOROSZYCE	715/2	OP1N/00082225/5	0,9600	ST/0/000073	715/2	0,9600	48 000,00
606	Skoroszyce	SKOROSZYCE	715/3	OP1N/00082225/5	1,0500	ST/0/000074	715/3	1,0500	52 500,00
607	Skoroszyce	SKOROSZYCE	806	OP1N/00082225/5	1,1907	ST/0/000076	806	1,1907	59 500,00
608	Skoroszyce	SKOROSZYCE	807	OP1N/00082225/5	1,7593	ST/0/000075	807	1,7593	87 900,00
609	Skoroszyce	STARY GRODKÓW	442	OP1N/00064141/0	0,8800	ST/0/000017/1	442	0,8800	4 433,08
610	Skoroszyce	STARY GRODKÓW	443	OP1N/00064141/0	0,4500	ST/0/000017/2	443	0,4500	2 266,92
611	Paczków - miasto	PACZKÓW	333/2	OP1N/00067657/1	0,0134	MP-SRT/0/0172	333/2	0,0134	9 540,80
612	Paczków - miasto	PACZKÓW	378/2	OP1N/00039395/1	0,0249	MP-SRT/0/0173	378/2	0,0249	17 728,80
613	Paczków - miasto	PACZKÓW	341/2	OP1N/00039395/1	0,0034	MP-SRT/0/0174	341/2	0,0034	2 420,80
614	Paczków - miasto	PACZKÓW	911/1	OP1N/00067657/1	0,0052	MP-SRT/0/0175	911/1	0,0052	3 702,40
615	Paczków - miasto	PACZKÓW	1051/10	OP1N/00083890/4	0,0055	MP-SRT/0/0176	1051/10	0,0055	3 631,20
616	Paczków - miasto	PACZKÓW	1051/11	OP1N/00083890/4	0,0060	MP-SRT/0/0177	1051/11	0,0060	4 272,00
617	Paczków - miasto	PACZKÓW	922/8	OP1N/00060666/2	0,0021	MP-SRT/0/0178	922/8	0,0021	1 495,20
618	Paczków - miasto	PACZKÓW	952/1	OP1N/00030221/8	0,0014	MP-SRT/0/0179	952/1	0,0014	996,80
619	Paczków - miasto	PACZKÓW	1060/3	OP1N/00073113/1	0,0175	MP-SRT/0/0180	1060/3	0,0175	12 460,00
620	Paczków - miasto	PACZKÓW	1157/10	OP1N/00063553/4	0,0469	MP-SRT/0/0181	1157/10	0,0469	33 392,80
621	Paczków - miasto	PACZKÓW	1157/8	OP1N/00063553/4	0,0350	MP-SRT/0/0182	1157/8	0,0350	24 920,00

grunty - drogi powiatowe 2022

622	Paczków - miasto	PACZKÓW	1254	OP1N/00039395/1	0,0701	MP-SRT/0/0183	1254	0,0701	49 911,20
623	Paczków - miasto	PACZKÓW	1262/18	OP1N/00039395/1	0,0420	MP-SRT/0/0184	1262/18	0,0420	29 904,00
624	Glucholazy - obszar wiejski	Bodzanów	84/9	OP1P/00034430/6	0,0100	MP-SRT/0/0185	84/9	0,0100	6 775,00
625	Glucholazy - obszar wiejski	Bodzanów	83/3	OP1P/00032073/1	0,0067	MP-SRT/0/0186	83/3	0,0067	4 539,25
626	Glucholazy - obszar wiejski	Bodzanów	83/5	OP1P/00032073/1	0,0263	MP-SRT/0/0187	83/5	0,0263	17 818,25
627	Glucholazy - obszar wiejski	Bodzanów	853/1	OP1P/00034422/7	0,0013	MP-SRT/0/0188	853/1	0,0013	880,75
628	Glucholazy - obszar wiejski	Bodzanów	854/1	OP1P/00034422/7	0,0034	MP-SRT/0/0189	854/1	0,0034	2 303,50
629	Łambinowice	Bielice	187/4	OP1N/00001938/5	0,0086	MP-SRT/0/0190	187/4	0,0086	2 586,88
630	Łambinowice	Bielice	187/5	OP1N/00001938/5	0,0015	MP-SRT/0/0191	187/5	0,0015	451,20
631	Nysa - obszar wiejski	Hanuszów	210/5	OP1N/00036451/1	0,2304	MP-SRT/0/0192	210/5	0,2304	76 792,32
632	Nysa - obszar wiejski	SREDNIA WIEŚ	85/7	OP1N/0006996/2	0,0050	MP-SRT/0/0193	85/7	0,0050	247,41
633	Nysa - miasto	SREDNIA WIEŚ	85/8	OP1N/0006996/2	0,6197	MP-SRT/0/0194	85/8	0,6197	30 663,83
634	Nysa - obszar wiejski	Koperniki	554	OP1N/00073275/4	0,6800	MP-SRT/0/0195	554	0,6800	13 736,00
635	Nysa - obszar wiejski	Koperniki	712	OP1N/00073275/4	0,6999	MP-SRT/0/0196	712	0,6999	14 137,98
636	Nysa - obszar wiejski	Koperniki	713/3	OP1N/00073275/4	1,8763	MP-SRT/0/0197	713/3	1,8763	219 714,73
637	Nysa - obszar wiejski	Siestrzehowice	126	OP1N/00078492/6	1,5900	MP-SRT/0/0198	126	1,5900	42 135,00
638	Glucholazy - obszar wiejski	Nowy Świątów	423/4	OP1P/00057260/0	1,5548	MP-SRT/0/0199	423/4	1,5548	282 067,08
639	Nysa - miasto	ZAMŁYNIĘ	6/12	OP1N/00035878/3	0,0281	MP-SRT/0/0210	6/12	0,0281	18 273,43
640	Nysa - miasto	GÓRNA WIEŚ	23/8	OP1N/00044311/7	0,0013	MP-SRT/0/0211	23/8	0,0013	884,00
641	Nysa - miasto	GÓRNA WIEŚ	23/2	OP1N/00066078/1	0,0451	MP-SRT/0/0212	23/2	0,0451	30 668,00
642	Nysa - obszar wiejski	BIAŁA NYSKA	334/12	OP1N/00066078/1	0,0071	MP-SRT/0/0213	334/12	0,0071	3 532,25
643	Nysa - obszar wiejski	BIAŁA NYSKA	334/14	OP1N/00066078/1	0,0187	MP-SRT/0/0214	334/14	0,0187	9 303,25
644	Nysa - obszar wiejski	BIAŁA NYSKA	334/16	OP1N/00066078/1	0,1993	MP-SRT/0/0215	334/16	0,1993	99 151,75
645	Nysa - obszar wiejski	BIAŁA NYSKA	432,3	OP1N/00024017/0	0,0209	MP-SRT/0/0216	432,3	0,0209	10 397,75
646	Nysa - obszar wiejski	BIAŁA NYSKA	448/1	OP1N/00024017/0	0,0083	MP-SRT/0/0217	448/1	0,0083	4 129,25
647	Nysa - obszar wiejski	BIAŁA NYSKA	469/5	OP1N/00080530/2	0,2889	MP-SRT/0/0218	469/5	0,2889	143 727,75
648	Nysa - miasto	SRÓDMIEŚCIE	49/1	OP1N/00028794/8	0,3004	MP-SRT/040/0004	49/1	0,3004	31 181,52
649	Nysa - miasto	SRÓDMIEŚCIE	24/2	OP1N/00073845/1	0,3217	MP-SRT/040/0005	24/2	0,3217	33 392,46
650	Nysa - obszar wiejski	GLEBINÓW	118/44	OP1N/00088365/0	0,0410	MP-SRT/0/0206	118/44	0,0410	45 100,00
651	Nysa - obszar wiejski	JĘDRZYCHÓW	871/1	OP1N/00083259/9	0,0009	MP-SRT/0/0207	871/1	0,0009	936,00
652	Korfantów - miasto	KORFANTÓW	853/4	OP1N/00040424/4	0,0004	MP-SRT/0/0205	853/4	0,0004	1,22
653	Korfantów - miasto	KORFANTÓW	432/3	OP1N/00059123/0	0,0014	MP-SRT/0/0204	432/3	0,0014	4,20
654	Korfantów - obszar wiejski	WŁODARY	339	OP1N/00091829/5	0,2200	MP-SRT/0/0203	339	0,2200	76 964,40
655	Nysa - obszar wiejski	BIAŁA NYSKA	21/57	OP1N/00091829/5	0,0100	MP-SRT/0/0202	21/57	0,0100	13 993,60
656	Korfantów - miasto	KORFANTÓW	621/1	OP1N/00040424/4	0,0081	MP-SRT/0/0200	621/1	0,0081	24,74
657	Nysa - miasto	SRÓDMIEŚCIE	4/7	OP1N/00038924/2	0,0199	MP-SRT/0/0219	4/7	0,0199	15 715,03
658	Korfantów - obszar wiejski	RZYMKOWICE	2187	OP1N/00063014/4	4,0130	MP-SRT/0/0229	2187	4,0130	1 998 072,70
659	Korfantów - obszar wiejski	RZYMKOWICE	2601	OP1N/00066556/6	1,5489	MP-SRT/0/0230	2601	1,5489	771 197,31
660	Korfantów - obszar wiejski	WŁODARY	821/1	OP1N/00082225/5	2,7808	MP-SRT/0/0227	821/1	2,7808	1 384 560,32
661	Korfantów - obszar wiejski	WŁODARY	821/2	OP1N/00082225/5	0,0092	MP-SRT/0/0228	821/2	0,0092	4 580,68
662	Nysa - obszar wiejski	KUBICE	318/4	OP1N/00066556/6	0,3082	MP-SRT/0/0226	318/4	0,3082	153 452,78
663	Skoroszyce	SKOROSZYCE	218/5	OP1N/00064145/8	0,0020	MP-SRT/0/0220	218/5	0,0020	752,00
664	Skoroszyce	SKOROSZYCE	219/5	OP1N/00064145/8	0,0004	MP-SRT/0/0221	219/5	0,0004	150,40
665	Skoroszyce	SKOROSZYCE	227/1	OP1N/00064145/8	0,0040	MP-SRT/0/0222	227/1	0,0040	1 504,00
666	Skoroszyce	SKOROSZYCE	228/49	OP1N/00064145/8	0,0034	MP-SRT/0/0223	228/49	0,0034	1 278,40

grunty - drogi powiatowe 2022

667	Skoroszyce	SKOROSZYCE	233/11	OP1N/00064145/8	0,0200	MP-ŚRT/0/0224	233/11	0,0200	7 520,00
668	Skoroszyce	SKOROSZYCE	233/13	OP1N/00064145/8	0,0010	MP-ŚRT/0/0225	233/13	0,0010	376,00
									347,6301
									16 216 418,34

POTNIERALAIY ZGODNOŚĆ DANYCH.
 STAN EWIDENCJI POWIATOWEGO ZASOBY
 NIEMUCHOMOŚCI GRUNTOWYCH ZGODNY
 Z EWIDENCJĄ KSIĘGOWĄ, SIACOSTWA
 POWIATOWEGO W MYŚLE.

Marek Lipka

INSPEKTOR

W Wydziale Finansowo-Budżetowym

Piotr Walawender

Przewodniczący Zarządu Administrowania
 i Gospodarki Nieruchomościami

Grunty - wieczyste użytkowanie M.P.

Zestawienie gruntów Mienia Powiatu będących w użytkowaniu wieczystym – stan na dzień 31.12.2022r.										
Wykaz gruntów Mienia Powiatu z Wydziału Administrowania i Gospodarki Nieruchomościami Starostwa Powiatowego w Nysie					Ewidencja księgowa gruntów w Wydziale Finansowo – Budżetowego Starostwa Powiatowego w Nysie					Uwagi
l.p	Jednostka ewidencyjna	Nazwa obrębu	Numer	KW	Powierzchnia	numer inwentarzowy	Numer	Powierzchnia	wartość	
1	Nysa - miasto	ŚRÓDMIEŚCIE	70/53	OP1N/00084773/5	0,4016	MP-ŚRT/0/0001	70/53	0,4016	424 893,00	
2	Nysa - miasto	ŚRÓDMIEŚCIE	70/54	OP1N/00084774/2	0,1031	MP-ŚRT/0/0002	70/54	0,1031	13 900,00	
Razem wartość									438 793,00	

ROTAWIERDZAM, ZGODNOŚĆ DANYCH,
 STAN EWIDENCYJ, POWIATOWEGO ZASOBY
 NIERUCHOMOŚCI GROMADZKIM ZEBDOWY
 Z EWIDENCYJĄ KSIĘGOWĄ, STAROSTWA
 POWIATOWEGO W NYSIE.

Piotr Walawender
 Specjalista Wydziału Administrowania
 i Gospodarki Nieruchomościami

Marek I...
 INSPEKTOR
 w Wydziale Finansowo-Budżetowym

TRWAŁY ZARZĄD

Nieruchomości gruntowe oddane w trwały zarząd stan na 31.12.2022							
1	Nysa - miasto	ŚRÓDMIEŚCIE	4	OP1N/00020186/7	0,2821	W ZARZĄDZIE TRWAŁYM	ZOZ NYSZA
2	Głucholazy - miasto	GŁUCHOŁAZY	1360/8	OP1P/00034614/0	0,9241	W ZARZĄDZIE TRWAŁYM	GZOZ
3	Głucholazy - miasto	GŁUCHOŁAZY	1364	OP1P/00032990/5	0,1687	W ZARZĄDZIE TRWAŁYM	GZOZ
4	Głucholazy - miasto	GŁUCHOŁAZY	1365	OP1P/00032990/5	0,2210	W ZARZĄDZIE TRWAŁYM	GZOZ
5	Głucholazy - miasto	GŁUCHOŁAZY	1863	OP1P/00042387/8	0,9409	W ZARZĄDZIE TRWAŁYM	GZOZ
6	Głucholazy - miasto	GŁUCHOŁAZY	1872/2	OP1P/00042387/8	0,0989	W ZARZĄDZIE TRWAŁYM	GZOZ
7	Głucholazy - miasto	GŁUCHOŁAZY	1873/2	OP1P/00042387/8	2,4627	W ZARZĄDZIE TRWAŁYM	GZOZ
8	Głucholazy - miasto	GŁUCHOŁAZY	1876/20	OP1P/00042387/8	2,0119	W ZARZĄDZIE TRWAŁYM	GZOZ
9	Głucholazy - miasto	GŁUCHOŁAZY	1939/1	OP1P/00032609/8	0,4884	W ZARZĄDZIE TRWAŁYM	ZS GŁUCHOŁAZY
10	Głucholazy - miasto	GŁUCHOŁAZY	1939/3	OP1P/00032609/8	0,5171	W ZARZĄDZIE TRWAŁYM	ZS GŁUCHOŁAZY
11	Głucholazy - miasto	GŁUCHOŁAZY	476	OP1P/00043860/5	0,0366	W ZARZĄDZIE TRWAŁYM	ZsiPA
12	Głucholazy - obszar v	POKRZYWNA	95/1	OP1P/00046937/7	0,9773	W ZARZĄDZIE TRWAŁYM	ZS GŁUCHOŁAZY
13	Nysa - miasto	GÓRNA WIEŚ	11/1	OP1N/00058093/3	0,2838	W ZARZĄDZIE TRWAŁYM	ZSiPO
14	Nysa - miasto	GÓRNA WIEŚ	12/8	OP1N/00058093/3	1,4905	W ZARZĄDZIE TRWAŁYM	ZSiPO
15	Nysa - miasto	GÓRNA WIEŚ	64/1	OP1N/00058093/3	1,7546	W ZARZĄDZIE TRWAŁYM	ZSiPO
16	Nysa - miasto	GÓRNA WIEŚ	8/2	OP1N/00058093/3	0,0601	W ZARZĄDZIE TRWAŁYM	ZSiPO
17	Nysa - miasto	GÓRNA WIEŚ	60	OP1N/00058093/3	2,3452	W ZARZĄDZIE TRWAŁYM	ZSiPO
18	Nysa - miasto	GÓRNA WIEŚ	29/1	OP1N/00050757/0	0,2226	W ZARZĄDZIE TRWAŁYM	CPO-W
19	Nysa - miasto	GÓRNA WIEŚ	29/2	OP1N/00050757/0	0,1262	W ZARZĄDZIE TRWAŁYM	CPO-W
20	Paczków - miasto	PACZKÓW	1061	OP1N/00063189/1	0,7303	W ZARZĄDZIE TRWAŁYM	CPO-W
21	Paczków - miasto	PACZKÓW	377	OP1N/00052918/1	0,3401	W ZARZĄDZIE TRWAŁYM	ZS P
22	Paczków - miasto	PACZKÓW	707/6		0,5452	W ZARZĄDZIE TRWAŁYM	ZOZ NYSZA
23	Otmuchów - obszar wiejski	JASIENICA GÓRNA	183/1	OP1N/00061447/4	0,3489	W ZARZĄDZIE TRWAŁYM	CPO-W
24	Nysa - miasto	WRÓBLEWSKIEGO	69/14	OP1N/00065003/8	0,2423	W ZARZĄDZIE TRWAŁYM	ZPS
25	Nysa - miasto	WRÓBLEWSKIEGO	69/63	OP1N/00065003/8	0,1130	W ZARZĄDZIE TRWAŁYM	ZPS
26	Nysa - miasto	WRÓBLEWSKIEGO	69/65	OP1N/00065003/8	0,9701	W ZARZĄDZIE TRWAŁYM	ZPS
27	Nysa - miasto	ŚRÓDMIEŚCIE	1/11	OP1N/00057555/3	0,2745	W ZARZĄDZIE TRWAŁYM	ZOZ NYSZA
28	Nysa - miasto	ŚRÓDMIEŚCIE	23/17	OP1N/00057555/3	0,5304	W ZARZĄDZIE TRWAŁYM	ZOZ NYSZA
29	Nysa - miasto	ŚRÓDMIEŚCIE	24/2	OP1N/00057701/2	0,1428	W ZARZĄDZIE TRWAŁYM	ZOZ NYSZA
30	Nysa - miasto	ŚRÓDMIEŚCIE	25	OP1N/00020185/0	0,7079	W ZARZĄDZIE TRWAŁYM	ZOZ NYSZA
31	Nysa - miasto	ŚRÓDMIEŚCIE	55	OP1N/00057850/1	0,6919	W ZARZĄDZIE TRWAŁYM	I LO
32	Nysa - miasto	ŚRÓDMIEŚCIE	57/1	OP1N/00083613/9	0,1412	W ZARZĄDZIE TRWAŁYM	I LO
33	Nysa - miasto	ŚRÓDMIEŚCIE	59/2	OP1N/00058069/6	0,0040	W ZARZĄDZIE TRWAŁYM	ZsiPA
34	Nysa - miasto	ŚRÓDMIEŚCIE	11/10	OP1N/00086523/2	0,1043	W ZARZĄDZIE TRWAŁYM	CKZIU
35	Nysa - miasto	ŚRÓDMIEŚCIE	11/11	OP1N/00070771/0	0,0384	W ZARZĄDZIE TRWAŁYM	CKZIU
36	Nysa - miasto	ŚRÓDMIEŚCIE	11/12	OP1N/00070771/0	0,0165	W ZARZĄDZIE TRWAŁYM	CKZIU
37	Nysa - miasto	ŚRÓDMIEŚCIE	11/13	OP1N/00070771/0	0,0760	W ZARZĄDZIE TRWAŁYM	CKZIU
38	Nysa - miasto	ŚRÓDMIEŚCIE	11/3	OP1N/00060345/2	0,0342	W ZARZĄDZIE TRWAŁYM	CKZIU

TRWAŁY ZARZĄD

39	Nysa - miasto	ŚRÓDMIEŚCIE	11/6	OP1N/00070771/0	0.2958	W ZARZĄDZIE TRWAŁYM	CKZIU
40	Nysa - miasto	ŚRÓDMIEŚCIE	11/7	OP1N/00070770/3	0.0319	W ZARZĄDZIE TRWAŁYM	CKZIU
41	Nysa - miasto	ŚRÓDMIEŚCIE	11/8	OP1N/00070771/0	0.0698	W ZARZĄDZIE TRWAŁYM	CKZIU
42	Nysa - miasto	ŚRÓDMIEŚCIE	11/9	OP1N/00059173/5	0.5048	W ZARZĄDZIE TRWAŁYM	CKZIU
43	Nysa - miasto	ŚRÓDMIEŚCIE	2/2	OP1N/00020186/7	1.4917	W ZARZĄDZIE TRWAŁYM	ZOZ NYSA
44	Nysa - miasto	ŚRÓDMIEŚCIE	67/2	OP1N/00023619/3	0.2272	W ZARZĄDZIE TRWAŁYM	ZST
45	Nysa - miasto	ŚRÓDMIEŚCIE	15	OP1N/00058069/6	0.0882	W ZARZĄDZIE TRWAŁYM	ZsiPA
46	Nysa - miasto	ŚRÓDMIEŚCIE	24/2	OP1N/00058069/6	0.0030	W ZARZĄDZIE TRWAŁYM	ZsiPA
47	Nysa - miasto	ŚRÓDMIEŚCIE	53/5	OP1N/00058974/3	0.1067	W ZARZĄDZIE TRWAŁYM	ZST
48	Nysa - miasto	ŚRÓDMIEŚCIE	39	OP1N/00032704/2	0.2927	W ZARZĄDZIE TRWAŁYM	ZSE
49	Nysa - miasto	ŚRÓDMIEŚCIE	41/3	OP1N/00032264/5	0.0115	W ZARZĄDZIE TRWAŁYM	ZSE
50	Nysa - miasto	ŚRÓDMIEŚCIE	41/5	OP1N/00062790/0	0.1129	W ZARZĄDZIE TRWAŁYM	ZSE
51	Nysa - miasto	ŚRÓDMIEŚCIE	118	OP1N/00059086/8	0.1725	W ZARZĄDZIE TRWAŁYM	PUP
52	Nysa - miasto	ŚRÓDMIEŚCIE	20/3	OP1N/00050094/4	0.0009	W ZARZĄDZIE TRWAŁYM	ZST
53	Nysa - miasto	ŚRÓDMIEŚCIE	34/1	OP1N/00065540/4	0.1623	W ZARZĄDZIE TRWAŁYM	PODNIPPP
54	Nysa - miasto	ŚRÓDMIEŚCIE	34/2	OP1N/00065540/4	0.0032	W ZARZĄDZIE TRWAŁYM	PODNIPPP
55	Nysa - miasto	ŚRÓDMIEŚCIE	36/3	OP1N/00050094/4	0.0094	W ZARZĄDZIE TRWAŁYM	ZST
56	Nysa - miasto	ŚRÓDMIEŚCIE	19/17	OP1N/00060205/9	0.1918	W ZARZĄDZIE TRWAŁYM	ZOZ NYSA
57	Nysa - miasto	ŚRÓDMIEŚCIE	47/2	OP1N/00065566/2	0.0667	W ZARZĄDZIE TRWAŁYM	PCPR
58	Glucholazy - miasto	GŁUCHOŁAZY	1360/4	OP1P/00051697/0	0.3728	W ZARZĄDZIE TRWAŁYM	GZOZ
59	Nysa - miasto	ŚRÓDMIEŚCIE	16/9	OP1N/00058069/6	0.0208	W ZARZĄDZIE TRWAŁYM	ZsiPA
60	Nysa - miasto	ŚRÓDMIEŚCIE	16/10	OP1N/00058069/6	0.0611	W ZARZĄDZIE TRWAŁYM	ZsiPA

25.7624

Piotr Walawender

Naczelnik Wydziału Administrowania
i Gospodarki Nieruchomościami

Informacja
o nieruchomościach stanowiących własność Powiatu Nyskiego oddanych w użytkowanie
wieczyste wg stanu na dzień 31.12.2022 r.

<i>Lp</i>	<i>Miejscowość</i>	<i>Nr działki</i>	<i>Obszar</i>	<i>Nazwa obiektu</i>	<i>Uwagi</i>
1.	Nysa , obręb Śródmieście, k.m. 32	2/1	0,0768 ha	działka niezabudowana	Nieruchomość oddana w użytkowanie wieczyste na okres 40 lat licząc od dnia zawarcia umowy notarialnej nr aktu Rep. A: 9923/2010 z dnia 09.11.2010 r.

Sporządziła: A.Pajor

Piotr Walawender
Naczelnik Wydziału Administracji
i Gospodarki Nieruchomościami

grunty mienia powiatu przekazane w użytkowanie wieczyste innym podmiotom

Zestawienie gruntów Mienia Powiatu przekazane w użytkowanie wieczyste innym podmiotom – stan na dzień 31.12.2022r.										
Wykaz gruntów Mienia Powiatu z Wydziału Administrowania i Gospodarki Nieruchomościami Starostwa Powiatowego w Nysie		Ewidencja księgową gruntów w Wydziale Finansowo – Budżetowego Starostwa Powiatowego w Nysie				Uwagi				
I.p	Jednostka ewidencyjna	Nazwa obrębu	Numer	KW	Powierzchnia	numer inwentaryzowy	Numer	Powierzchnia	wartość	
1	Nysa - miasto	ŚRÓDMIEŚCIE	2/1 OP1N/00078489/2		0,0768	st/033/0096	2/1	0,0768	10 468,00	

POTWIERDZAM ZGODNOŚĆ DANYCH
 STAN EWIDENCJI PODKARTOWEGO DASYOMY
 NIEMUCHOŚCI GROMADZKICH ZGODNY
 Z EWIDENCJĄ KSIĘGOWĄ STAROSTWA
 POWIATOWEGO W NYSIE

Piotr Walawender
 Kierownik Wydziału Administrowania
 i Gospodarki Nieruchomościami

Marek Lipka
 INSPEKTOR
 w Wydziale Finansowo-Budżetowym

SPRZEDAŻ MIENIA POWIATU
w okresie od 01.01.2022 r. do 31.12.2022 r.

Lp.	Nabywca	Przedmiot zbycia	Uwagi
1.	Osoba fizyczna	Nieruchomość położona w Nysie przy ul. Brodzińskiego 1d, obręb Wróblewskiego, gmina Nysa, działka nr 30/3, a.m.8, o pow. 0,1276 ha, Akt notarialny Rep. A nr 1065/2022 z dnia 21.03.2022 r.	442 380,00 zł netto
2.	Osoba fizyczna	nieruchomość oznaczona jako działka nr 212/2 o pow. 0,0033 ha, położona w Pokrzywnej, gmina Głucholazy, a.m.1, Akt notarialny Rep. A nr 11371/2022 z dnia 18.10.2022 r.	2 000,00 zł netto

wpływy ze sprzedaży mienia Powiatu: 444 380,00 zł (czteryście czterdzieści tysięcy trzysta osiemdziesiąt zł 00/100)

Piotr Malawender

Naczelnik Wydziału Administrowania
Gospodarką Nieruchomościami

Załącznik nr 4

Dane o dochodach uzyskanych z tytułu wykonywania prawa własności i innych praw majątkowych oraz wykonywanie posiadania w okresie 1.01.2022r. – 31.12. 2022r.

Lp.	Rodzaj dochodu	1.01.2022 r. 31.12.2022 r.
I.	Dochoady majątkowe	
	- sprzedaż nieruchomości - § 0770	444 380,00 zł
	- wpływy ze sprzedaży składników majątkowych - § 087	19 572,94 zł
	- wpływy z tyt. odszkodowania za przejęte nieruchomości pod inwestycje celu publicznego - § 080	45 651,22 zł
II.	Dochoady bieżące	
	- najem, dzierżawa - § 0750	304 616,34 zł
	- użytkowanie wieczyste - § 0550	9 060,00 zł
	- trwałe zarząd, użytkowanie i służebności - § 0470	25 267,92 zł

Sp. A.Pajor

Piotr Palawender
Kierownik Wydziału Administrowania
i Gospodarki Nieruchomościami